Correio da Manhã

Fundador – EDMUNDO BITTENCOURT

DIRECTOR
M. PAULO FILHO

ANNO XXIX – N. 10.391
RIO DE JANEIRO, QUINTA-FEIRA, 11 DE JULHO DE 1929

Gerente – EDMUNDO BRAGANTE
LARGO DA CARIOCA, 1

SERVIÇO TELEGRAPHICO DA ASSOCIATED, UNITED, HAVAS, AMERICANA, BRASILEIRA E CORRESPONDENTES ESPECIAES

Vinte e cinco paizes protestaram contra o augmento das tarifas aduaneiras norte-americanas

Sobem a vinte e quatro as victimas do afundamento do submersivel britannico «H. 47»

Asuero e as suas famosas curas

O que nos diz uma interessante correspondencia enviada da Hespanha a um grande diario platino

I. O dr. Asuero, dirigindo-se para o seu consultorio, em San Sebastian. — II. O medico hespanhol, em companhia de Bienvenido Sanz, momentos depois de tel-o curado de uma paralysia. — III. A modesta sala de operações de Asuero. — IV. O paralytico Benito Iovoui, que entrou carregado no consultorio de Asuero e delle se retirou andando.

Communicado da Agencia Brasileira:

"As curas do dr. Asuero, que estão na ordem do dia da imprensa universal, são objecto de uma correspondencia especial para *La Prensa*, de Buenos Aires, por Francisco Grandmontagne, que escreve de S. Sebastião; a elegante praia hespanhola, invadida ultimamente por uma romaria de enfermos.

O socego hybernal em que repousa S. Sebastião, á espera do estio, foi este anno perturbado pela affluencia do que o sr. Grandmontagne chama uma "immigração dolorida procedente de todos os pontos da Hespanha e das povoações francezas fronteiriças". Vinham á procura do cauterio do dr. Asuero, cujas curas provocaram na peninsula as mais apaixonadas controversias.

Os jornaes se encheram de artigos especiaes, em que medicos expunham, em exuberante terminologia technica, penosamente comprehendida pelos leigos, a existencia no nariz de tantos elementos importantes que fazem delle alguma coisa como uma central telephonica para onde convergem todos os nervos do organismo.

O correspondente de *La Prensa* lembra o escandalo das primeiras curas, provocando em alguns diarios de Madrid os qualificativos de curandeiro, especulador e outros do mesmo quilate para o dr. Asuero. S. Sebastião reagiu, apoiando com profunda sympathia a sua gloria local, accentuando a honestidade profissional de Asuero. Não lhe convinha, entretanto, o exaggero contrario que faria da cidade uma nova Méca, aggravando os inconvenientes do turismo estival do supersticioso.

A personalidade de Fernando Asuero é assim descripta por Grandmontagne:

Em S. Sebastião chamam-no "Piston", alcunha que lhe vae muito bem e que lhe foi posta pelo povo conhecedor do seu caracter expansivo e mesmo explosivo, não no sentido de violencia irascivel, mas com referencia á grande effusão que põe em seus affectos, ao seu verbo precipitado e nervoso, ao seu engenho repentista, ao riso prompto e abundante e, sobretudo, a uma extrema mobilidade physica e mental, alliada á grande dose de cordealidade e altruismo. Asuero é generoso. Nunca ninguem, por falta de recursos, deixou de ir ao seu consultorio.

Desde algum tempo vinha observando os effeitos que em diversas enfermidades de origem rheumatica e de caracter nervoso produzia a sua intervenção na mucosa nazal e no trigemeo. Muitas vezes disse a amigos: "Voy a dar mucho que hablar". Outras vezes, á hora do apperitivo, esfregava as mãos ao chegar á mesa onde o esperavam amigos, e dizia sem mais explicações: "Soy un fenómeno!". Nunca, entretanto, ninguem suppôz do que se tratava. Em breve, porém, as curas começaram a apparecer e com ellas a se affirmar o scepticismo de seus collegas. De São Sebastião, alastrou-se a noticia pela Hespanha e pelo mundo.

O correspondente de *La Prensa* cita um artigo do professor Blondel, na secção medica do *Le Journal*, de Paris, estudando a descoberta de Bonnier e as de Asuero. Na opinião do professor francez o erro de Bonnier foi a generalização exaggerada de uma theoria, no fundo exacta. Blondel não conseguiu determinar o logar mais sensivel da mucosa nazal, agindo mais ou menos ás cégas. Asuero, ao contrario, fixou no trigemeo a base do seu systema. Ha, entretanto, quem affirme que Bonnier não fracassou. Entre estes está o dr. Jaworski, que explicou estar o methodo do sabio francez em pleno desenvolvimento quando sobreveiu a guerra, que desviou delle todas as attenções. Em seguida morria Bonnier, victima da grippe, que tantas victimas fez naquella época.

A reflexotherapia não morreu, diz Jaworski em uma entrevista concedida á "El Pueblo Vasco". Emprego-a na reflexotherapia nazal e vertebral, sendo que nesta ultima por percussão. Se o methodo da intervenção nazal não é positivo em certos casos, explica-se pela difficuldade de se encontrar, ás vezes, o ponto reflexo, pois a localização determinada por Bonnier é falha nesse ponto. A topographia nazal apresenta notaveis variações anatomicas nos individuos.

Esse mesmo professor affirma que Asuero não emprega o methodo de Bonnier, conhecendo-lhe os enganos de localização sobretudo quando assignala centro de epistasia, que nem sempre se encontram na realidade de cada caso. Asuero emprega um processo unicamente seu, que bem se póde chamar "reflexotherapia nazal de Asuero", e cuja importancia é extraordinaria. O dr. Jaworski, creador e formulador da reflexotherapia, é um dos admiradores de Asuero, a quem viu operar.

Apezar do exito alcançado pelas curas do medico vasco, não faltam os que duvidem da efficacia do seu processo, affirmando que se trata de uma hiperesthesia collectiva, de uma epidemia delirante, como aquellas que nos contam da Edade Média, de um contagio psychico, cuja influencia suggestiva possue insolito raio de acção.

Mas os que se curam não cogitam se se trata de uma obra scientifica ou de suggestão de centrotherapia ou de fé, de cauterio ou de milagre. O resultado é palpavel e pouco lhes importa as controversias mais ou menos academicas."

O DR. ASUERO EM MADRID

Madrid, 10 (A. A.) — O famoso dr. Fernando Asuero, que se acha nesta capital, está hospedado na casa da marqueza de Bermejillo.

O dr. Asuero visitou hontem o ministro da Guerra, seu velho amigo.

O illustre cirurgião pretende demorar-se nesta capital varios dias.

Madrid, 10 (Havas) — O dr. Asuero tem realizado nos diversos ministerios e no Exercito varias experiencias do seu processo.

Todas as suas experiencias têm sido feitas na presença do general Primo de Rivera e altas personalidades do mundo scientifico.

A embaixatriz do Chile, sra. Rodriguez Mendoza, levada em cadeiras de braços á presença do notavel facultativo, para ser submettida á operação, retirou-se depois sem auxilio de ninguem, andando com grande desembaraço.

As exequias de Pual Souday, em Paris

Paris, 10 (Havas) — Realizaram-se hoje, na egreja de Saint Germain des Prés, com a presença de elevado numero de pessoas, entre as quaes altas personalidades, mundo literario e representantes da imprensa, as exequias do escriptor Paul Souday. Falaram em nome dos literatos o senhor Gaston Rageot e em nome dos criticos dramaticos o senhor Edmond Sée.

Noites elegantes — Das 12 ás 4 da manhã — Ambiente Russo — "Trompowski" Decorator — Abertura 6/7/29. Traje de rigor — Mesa 50$000 — "Coq d'or" — Tel. C. 1322. (11860)

O ex-ministro Klotz vae ser julgado hoje pelo Tribunal Criminal de Paris

Paris, 10 (U. P.) — O senhor Jean Louis Klotz, que foi sete vezes ministro das Finanças, será julgado amanhã pelo Tribunal Criminal. O sr. Klotz, é accusado de ter emittido cheques sem ter fundos depositados no banco.

Povoação japoneza abalada por um terremoto

Tokio, 10 (Havas) — Noticias recebidas nesta capital á noite informam terem perecido seis pessoas no terremoto que destruiu parte da povoação de Uchinoura. Houve 25 feridos e 5 desapparecidos.

VINTE E CINCO PAIZES PROTESTARAM CONTRA O PROJECTO DE TARIFAS EM DISCUSSÃO NO SENADO AMERICANO

Os memoriaes foram encaminhados pelo Departamento de Estado

(*Especial da "Associated Press"*)

Washington, 10 (Serviço exclusivo do "Correio") — Na sessão de hoje da Commissão de Finanças do Senado foram lidos os protestos de vinte e uma nações estrangeiras contra o projecto de tarifas que está sendo objecto de estudo nesta casa do Congresso. Esses protestos foram encaminhados ao Senado, acompanhados de um officio do Departamento de Estado.

Dentre outras muitas communicações foram lidas tres "memorandos" apresentados ao secretario de Estado Stimson pelo embaixador da Hespanha, sr. Padilla. Este diplomata faz comprehender que o projecto em questão affecta profundamente os interesses de productos hespanhoes, citando especialmente a cortiça e cebolas, que figuram em primeiro logar na pauta de exportação do paiz.

Accrescenta o memorial do embaixador Padilla que a cortiça representa 50 °|° da exportação global da Hespanha para os Estados Unidos. As novas tarifas tornariam esse commercio prohibitivo, importando, além disso, na aggravação da balança commercial que é calculada no presente em 254.509.812 pesetas, tornando-se necessario a suppressão do modus-vivendi actual entre os dois paizes.

O governo uruguayo, por intermedio de seu representante, appella para uma politica de moderação, "de pan-americanismo constructivo" e diz claramente que o Uruguay será obrigado a diminuir suas compras na America do Norte, especificando entre outros productos e algodão, frutas, ferro, automoveis, gazolina e machinismos agricolas, se os Estados Unidos adoptarem as tarifas projectadas para a entrada de couros e de carnes.

O DESASTRE DO SUBMARINO "H. 47"

Continuam os trabalhos de salvamento

Pembroke, 10 (U. P.) — O Almirantado, em uma nota official á imprensa, diz: "Deante da possibilidade de que alguem ainda esteja vivo a bordo do "H 47", levaremos por deante os nossos esforços, até nos convencermos do contrario." Os mares encapellados, até aqui, têm impedido o trabalho dos mergulhadores, que têm descido. Numerosos navios se acham no local, empenhando esforços pelo salvamento das victimas e outros se approximam.

Londres, 10 (U. P.) — O submarino "L 69" mergulhou, procurando communicar-se com o "H 47" por meio de sons, em signaes telegraphicos, não obtendo, entretanto, resposta. O relatorio preliminar do contra-almirante commandante da flotilha de submarinos diz: "Estou convencido da impossibilidade de qualquer dos tripulantes do "H 47" ter permanecido vivo mais de alguns poucos minutos."

Portsmouth, 10 (U. P.) — Noticias dignas de credito recebidas nesta cidade dizem que se conseguiu descobrir o ponto onde se acha afundado o submarino "H 47".

Londres, 10 (U. P.) — O primeiro lord do Almirantado, Alexander, falando hoje na Camara dos Communs, annunciou que as victimas do afundamento do submarino "H 47" sobem a vinte e quatro, comprehendendo um marinheiro do "L 12", que ficou ferido na collisão e falleceu depois.

Buenos Aires, 10 (Havas) — O ministro da Marinha enviou ao Almirantado britannico um telegramma de pezames pelo naufragio do submarino "H 47".

Primo de Rivera vae repousar

Madrid, 10 (Havas) — A' saída do Conselho, o primeiro ministro, general Primo de Rivera, declarou que partirá amanhã para o Escurial, onde irá repousar quatro dias.

OS TRES CENTENARIOS QUE LONDRES CELEBRA ESTE MEZ

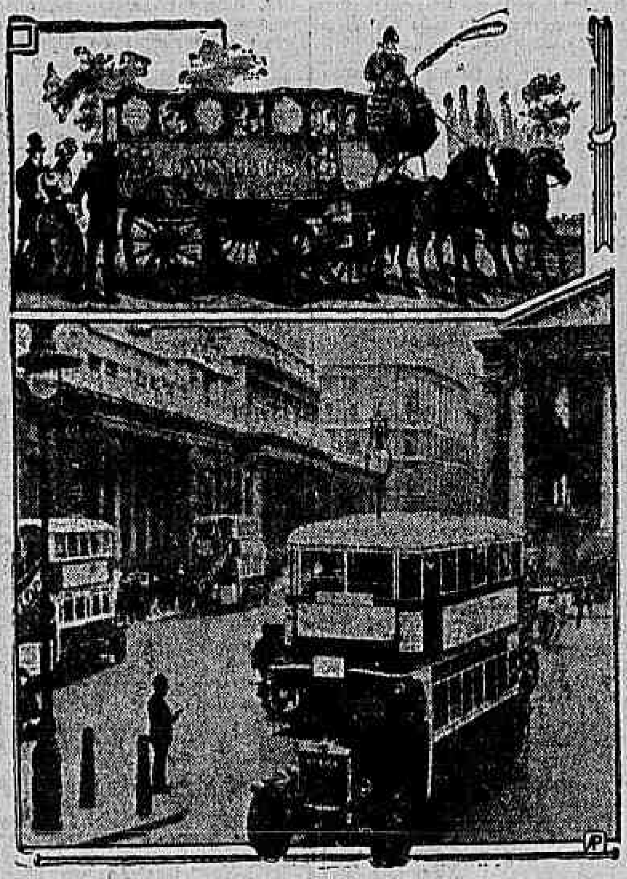

1829 — 1929. — Dois typos dos omnibus de Londres, antigamente e na actualidade

(*Da "Associated Press"*)

Londres celebrou no dia 4 do corrente o centenario dos seus omnibus, que ha cem annos principiaram a circular pelos suburbios da grande metropole, extendendo-se mais tarde a outras cidades.

Tres cavallos puxaram o primeiro omnibus de Londres, e 22 passageiros andaram entre Paddington — naquelle tempo um suburbio — e o Banco da Inglaterra, no centro da cidade.

Naquella época já se viam omnibus nas ruas de Paris, e foi de lá que veiu a idéa de uma linha de omnibus, idéa esta trazida por um inglez, constructor de carros. Os primeiros conductores eram todos filhos de officiaes navaes.

Outra promotora dos omnibus foi uma mulher, Mrs. Anna Mitchell, que conduziu o seu carro para Hammersmith. Até 1897 não appareceram nas ruas de Londres omnibus de motor.

A força policial londrina é uma outra instituição que celebra este anno o seu centenario.

Fazem tambem cem annos que foi fundada em Londres a sociedade Geologica. Em commemoração á data foram emittidas pelo radio as vozes de alguns animaes.

O NOVO MINISTERIO PORTUGUEZ

Declarações do general Ivens Ferraz á "Agencia Havas"

Lisboa, 10 (Havas) — O presidente do Conselho declarou ao representante da Agencia Havas que o governo actual dará todo o seu apoio ao ministro das Finanças para que leve a cabo a grandiosa obra economica que emprehendeu. E accrescentou: "Todos obedecemos á mesma orientação e visamos o mesmo fim. Faremos nós mesmos, com os nossos meios e os nossos recursos, o que não podemos fazer com o auxilio de outrem. O nosso programma resume-se em poucas palavras: — esquecer o passado, preparar o futuro e manter a ordem. Em resumo: seguir a orientação do gabinete transacto. Permaneceremos no poder sómente o tempo necessario para concluir a obra começada."

O general Ivens Ferraz terminou affirmando que o governo não se poupará a esforços para reerguer a nação e firmar o prestigio da Republica.

O vapor italiano "Ravenna" poz a pique um veleiro turco

Constantinopla, 10 (Havas) — A' meia-noite o vapor italiano "Ravenna" abalroou um veleiro turco em aguas das ilhas de Mityleno.

O veleiro sossobrou rapidamente, tendo sido salva a sua tripulação por escaleres do vapor italiano, com excepção do commandante e um marinheiro que pereceram afogados.

Os naufragos foram recolhidos a bordo do "Ravenna", que rumou logo para o porto de Mityleno, onde os desembarcou.

As autoridades turcas determinaram a prisão do commandante do navio italiano, no primeiro porto turco em que tocar.

A Universidade de Tubingen homenagea um medico residente no Rio Grande do Sul

Berlim, 10 (A. B.) — A Faculdade de Sciencias Naturaes da Universidade de Tubingen resolveu conferir o grão de doutor "honoris causa" em sciencias naturaes ao sr. Wilhelm Rau, medico, residente em Santa Maria, no Estado do Rio Grande do Sul, por serviços relevantes ás referidas sciencias.

A Universidade de Tubingen, fundada em 1489, é uma das mais frequentadas da Allemanha. A sua Faculdade de Sciencias Naturaes tem no corpo docente alguns scientistas notaveis.

A primeira mulher no Parlamento belga

Lucie Dejardin, presidenta da Liga de Mulheres Socialistas da Belgica, foi a primeira mulher eleita para o Parlamento belga

Anti-communistas chinezes depuzeram a administração de uma ferrovia

Harbin, 10 (U. P.) — Os chinezes depuzeram a administração da estrada de ferro do Oriente da China, prendendo doze funccionarios russos sob a accusação de fazerem propaganda communista. Esses empregados serão deportados.

Foi enviado um ultimatum á companhia exigindo o contrôle da mesma por parte das autoridades chinezas.

Casamento de nobres italianos, na America do Norte

New Haven, Connecticut, 10 (U. P.) — O marquez Lippo Gerrini, filho da princeza Theresa Torlonia, de Roma, e do fallecido marquez Gerino Gerrini, de Florença, casou-se com a senhorita Lillian Poli, filha do rico industrial Sylvester Poli, que se retirou recentemente dos negocios theatraes, vendendo os seus theatros por uma somma que se diz ter sido de vinte milhões de dollars. Dois padres officiaram na cerimonia, cantando tambem duas estrellas de opera.

A Argentina inaugura uma linha aeropostal para o Iguassu'

Buenos Aires, 10 (A. A.) — A Companhia Aeropostal Argentina inaugurou, hoje, em Posadas, uma estação aerea que servirá de base para o serviço com as cataratas do Iguassu'.

AS GRANDES TRAVESSIAS AEREAS

O "Southern Cross" chegou a Londres, o "Pathfinder" a Roma e Ahrenberg vôou para Nova York

Croydon, Londres, 10 (U. P.) Chegou ao aerodromo desta localidade o aeroplano "Southern Cross", procedente de Roma, realizando a ultima etapa do grande vôo Australia-Inglaterra.

O piloto Kingsford Smith bateu o record de Hinkler, que fez o mesmo vôo em quinze dias e meio, percorrendo a enorme distancia em treze dias e meio.

Roma, 10 (A. A.) — O grande monoplano Bellanca "Pathfinder", que partira de Santander desceu no aeroporto Littorio ás 21 horas e 30 minutos (hora local), sendo os pilotos norte-americanos Williams Roger e Lewis Yancey enthusiasticamente applaudidos por compacta massa de povo, que os carregou em triumpho.

Os valentes "azes" foram saudados pelo general Italo Balbo, sub-secretario da Aeronautica.

Reykjavik, 10 (U. P.) — O aviador sueco Ahrenberg, levantou vôo ás 14 horas e 45 minutos com destino a Nova York, via Groenlandia.

Roma, 10 (A. A.) — Constituiu nota sensacional da chegada dos tripulantes do "Path Fimder" ao aeroporto Littorio a presença do primeiro ministro Mussolini, que foi saudado romanamente pelos bravos aviadores norte-americanos.

O chefe do governo teve palavras de enthusiasmo e encorajamento para os bravos conquistadores do ar, felicitando-os, calorosamente, pela brilhante façanha.

Londres, 10 (A. A.) — Logo após á sua descida no Aerodromo de Croydon, os tripulantes do "Southern Cross" foram cumprimentados por Sir Seften Brancker, que apresentou as congratulações do ministro da Aeronautica, declarando que o vôo que acabava de ser realizado com tanto exito, animava a creação do serviço aereo de passageiros para a Australia.

O capitão Smith, agradecendo as congratulações do governo, declarou considerar tal serviço perfeitamente realizavel.

Londres, 10 ("Correio da Manhã") — O "Southern Cross", que levantara vôo hoje de Roma na ultima etapa do raid do 12 mil milhas Sydney-Londres, pousou dentro do tempo previsto no aerodromo de Croydon.

O capitão Kingsford Smith e os seus companheiros effectuaram a ligação entre a Australia e a Grã Bretanha em 13 dias, batendo o precedente record de 15 dias estabelecido por Bert Hinkler, em sentido contrario, com um pequeno aeroplano ligeiro.

Enorme multidão aguardava a chegada dos aviadores, que foram enthusiasticamente ovacionados.

O vice-marechal do Ar, sir Sefton Brancker, apresentou as felicitações officiaes aos tripulantes do "Southern Cross" e declarou que o exito da tentativa viria encorajar o estabelecimento de um serviço regular de passageiros entre a metropole e o dominio.

O capitão Kingsford Smith, consultado, respondeu que julgava perfeitamente realizavel o emprehendimento. Um dos objectivos da visita do capitão Smith é superintender a construcção na Grã Bretanha de uma esquadrilha de novos apparelhos dotados de tres helices do modelo do "Southern Cross", com o qual, antes do raid Sydney-Londres, já havia realizado outros notaveis vôos transoceanicos. (H.)

O plano Young na Camara franceza

Paris, 10 (Havas) — A Commissão de Negocios Estrangeiros da Camara deu, por 14 votos contra 5 e 7 abstenções, parecer favoravel ao texto elaborado pela Commissão de Finanças, ratificando o plano Young com as reservas consubstanciadas no artigo unico.

Paris, 10 (Havas) — O "Paris-Midi", escreve, a proposito da situação actual que, como a atmosphera politica tende a desanuviar-se, haverá brevemente necessidade de optar por uma das duas soluções seguintes: adoptar a ratificação parlamentar de dois projectos, um relativo aos accordos, e outro ás reservas, ou, se o chaos dos debates e os riscos de crise tornarem impossivel a ratificação parlamentar, applicar o processo de ratificação por decreto, ficando a cargo do sr. Poincaré communicar o teor das reservas em carta ao presidente da Republica.

O correspondente em Berlim do "Paris-Midi" affirma que se accentúa a approximação dos pontos de vista da França e do Reich.

As cotações cambiaes de hontem na Bolsa de Roma

Roma, 10 (U. P.) — Foram affixadas hoje na Bolsa desta capital as seguintes cotações cambiaes: Paris, 74,75; Londres, 92,74; Zurich, 367,65; Renda Italiana, 68,27; Emprestimo Consolidado, 79,45.

UM TRISTE ACONTECIMENTO PARA A GLORIOSA MARINHA BRITANNICA

Como se deu o afundamento do submarino "H 47"

(Especial da "Associated Press")

Pembroke, 10 (Serviço exclusivo do "Correio") — Sujo completamente, apresentando no costado vestigios da collissão de que resultou o afundamento do "H 47", o "L 12" tornou-se o centro de todas as attenções. Tendo cessado sua actuação nos trabalhos infrutiferos para o salvamento da unidade afundada, o "L 12" regressou a Miford Haven, occupando seu logar entre o "tender" *Alecto* e o "L 14".

O "L 12" apresenta grandes rombos no costado, que denotam a violencia do choque. Um desses rombos attingiu quasi a linha de fluctuação. O unico tripulante sobrevivente, salvou-se, por acaso, por subir á coberta afim de tomar um pouco de ar, pouco antes da collisão.

Ao se dar o choque, esse tripulante, foi atirado ao mar, o mesmo acontecendo a tres outros, do "L 12", dois dos quaes morreram afogados e o terceiro falleceu mais tarde. Da tripulação do "H 47" apenas se salvaram tres homens.

Sabe-se que o submarino afundado soffrera antes um desarranjo nas machinas, proximo da ilha Arran, quando procurava, a toda velocidade, abrigar-se de um violento temporal que o vinha perseguindo. O sinistro decorreu quando o "H. 47" cruzava a flotilha "L".

A submersão foi quasi instantanea.

Londres, 10 (Havas) — Foi publicado hoje o relatorio preliminar sobre a collisão entre os submarinos "H 47" e "L 12".

Os dois submersiveis navegavam á superficie da agua quando se verificou o choque.

A proa do "L 12" foi em angulo recto de encontro á popa do "H 47", que sossobrou em poucos segundos.

O "L 12" afundou de proa 40 pés a um angulo de 50º approximadamente. Com a violencia do embate varios homens da equipagem, que se achavam no tombadilho, foram precipitados ao mar, e grande quantidade de agua penetrou no submarino antes de ser possivel fechar as escotilhas.

Segundo affirmação do official relator os tripulantes do "H 47" só poderiam ter tido poucos minutos de vida.

Não obstante, o submarino "L 69" mergulhou hoje procurando communicar-se com o "H 47", mas não logrou obter qualquer resposta.

As tentativas feitas com os apparelhos de salvamento do cruzador "Renown" resultaram tambem infrutiferas. Ademais, a agitação do mar e a profundidade de mais de 300 pés a que se acha o "H 47" não permittem esperar que os escaphandristas possam auxiliar nos trabalhos de salvamento.

O immediato Hicks do "H 47", apezar de haver sido arrastado á profundidade de varias toezas, conseguiu salvar-se agarrando-se a um dos estais do "L 12", no qual se conservou dependurado até subir novamente á tona o submersivel.

O rei Jorge enviou sentidos telegrammas de condolencias ao Almirantado e ás familias das victimas.

O governo do Reich deseja apressar a reunião da Conferencia das Reparações

Berlim, 10 (A. B.) — Consta que o governo allemão insistiu junto aos gabinetes de Londres e Paris sobre a necessidade de apressar a reunião da Conferencia das Reparações. Todavia emquanto a Inglaterra e as outras nações interessadas favorecem os propositos allemães, a França está dando a apparencia de que ainda deseja forçar a divisão dos trabalhos em tres conferencias successivas.

A proposito da attitude franceza, os jornaes reproduzem aqui certos commentarios da imprensa parisiense, que tem accentuado a opposição da França contra a escolha da cidade de Londres para séde da Conferencia das Reparações. Cita-se, por exemplo, um jornal de Paris, segundo o qual o gabinete francez não acceitava absolutamente as propostas feitas pela Inglaterra por ver que o gabinete de Londres pretende "crear maiores difficuldades á causa da França".

De outra parte aqui se acha provavel que a França queira fazer a evacuação da Rhenania dependente da entrada em vigor do plano Young e da reforma financeira do Reich, emquanto que o ministro das Relações Exteriores da Inglaterra, sr. Arthur Henderson, no seu discurso de segunda-feira ultima, affirmava que o governo inglez deseja sinceramente a evacuação, achando que ella deve ser feita o mais depressa possivel. Desta maneira de pensar é tambem a maioria da imprensa de Londres, que aconselha a Inglaterra a retirar as suas forças da Rhenania immediatamente, mesmo que seja a unica nação a evacuar aquelle territorio.

Incidente na fronteira bulgara-yugoslava

Sofia, 10 (Havas) — Acaba de ser assignalado mais um incidente na fronteira com a Yugoslavia, perto de Buevo, onde um official bulgaro teria sido victima de aggressão por parte de soldados servios.

Varios disparos de fuzil teriam sido feitos contra o official, sem ser este no entanto attingido.

O sr. Streseman e a "Agencia Havas"

Paris, 10 (Havas) — O ministro dos Negocios Estrangeiros da Allemanha poz em causa a Agencia Havas a proposito do discurso por elle pronunciado no Reichstag no dia 24 do mez passado. A Agencia Havas precisa que nada mais fez do que reproduzir pura e simplesmente as palavras que figuram na resenha officiosa da Associação dos Editores de jornaes allemães, e que é communicada aos jornalistas parlamentares.

E' o seguinte, o texto em allemão da phrase a que o sr. Stresemann parece alludir: — "Der Plan soll doch nur zunaeschest fuer das kommende jahrzennt eine Regelung bedeuten", que a Agencia Havas traduziu: — "O plano Young é, antes de tudo, uma solução para os dez annos proximos".

Ulteriormente e successivamente, outras versões das palavras do sr. Stresemann foram publicadas na Allemanha, especialmente pela Agencia officiosa e pelo Monitor do Reich.

A Agencia Havas ateve-se estrictamente á resenha official allemã.

O caso dos emprestimos brasileiros

Haya, 10 (Havas) — O Tribunal Permanente de Justiça Internacional sómente na proxima sexta-feira pronunciará a sua sentença na questão dos emprestimos brasileiros contraidos na França.

O novo ministro do Brasil em Cuba

Havana, 10 (U. P.) — O novo ministro do Brasil, sr. Frederico Castello Branco Clark, apresentou hoje as suas credenciaes ao presidente da Republica, general Gerardo Machado.

1929. Inverno elegantissimo — "Boite russe" — Canções russas — Jazz — Russo — Tango — Decorações de "Trompowski" — Smoking — Abertura 6/7/29 — Mesa 50$ — "Coq d'or" — C. 1322 (11780)

ARGUMENTOS DE CRYSTAL

(Heitor Lima)

Alvarenga Netto, ex-magistrado em Minas, respondeu ao *Correio da Manhã*: "Sou pelo divorcio completo; já escrevi um pequeno trabalho sobre o assumpto que o *Correio da Manhã* tornou agora tão momentoso. O argumento primordial em que se alicerçam os partidarios da indissolubilidade absoluta do laço matrimonial é sempre o mesmo, *fôfo* e impertinente: o divorcio é a dissolução da familia, a anarchia do lar, o escandalo publico. Mas revido: a dissolução da familia, a corrupção dos costumes não reside no divorcio; antes, está na doutrina dos seus inimigos, doutrina que, entre nós, se tornou lei, para que á sua sombra se pratiquem todas as abominações, perfeitamente evitaveis no dia em que comprehendermos que o problema tem uma unica solução — o divorcio amplo, sem restricções.

"Para vencer os que vêem no divorcio um terrivel espantalho, basta lembrar os phenomenos sociaes que se desenrolam nos paizes onde apenas se admitte a separação de corpos (desquite), com persistencia do laço manietador dos conjuges, impedidos de seguir cada qual livremente o curso natural da vida, forçados á hypocrisia e á mentira, porquanto a natureza não obedece senão ás suas proprias leis.

"Onde o divorcio é absoluto volta o divorciado ao meio social reintegrado nos seus direitos, e assim, muitas vezes, póde reparar situações duvidosas, legitimando ligações illicitas, adoptando ou reconhecendo filhos, cuja paternidade nunca poderia ser estabelecida. Esdruxula, incomprehensivel, é a situação do desquitado. Ha a separação de corpos, a extincção do regimen de bens, mas os ex-conjuges, embora rotas as relações moraes e patrimoniaes ficam ligados, detestando-se, odiando-se, pois não se concebe que os consortes se tenham separado sem motivo, por prazer...

"O nosso desquite produz, entre outras maleficas consequencias, a de incentivar o crime. Está fartamente demonstrado que, nos paizes divorcistas, a estatistica dos crimes motivados por adulterio é insignificante, comparativamente á daquelles em que o divorcio não dissolve radicalmente o vinculo.

"Deixo aqui o meu brado contra esta situação anomala do nosso direito de familia, situação que já se prolonga demasiadamente. Que esse brado encontre éco entre os que podem melhorar o estado embryonario do instituto do divorcio no Brasil. Façamos uma reforma que nos eleve ao nivel das nações civilizadas, sigamos o curso da evolução social.

"O divorcio, que é uma conquista da civilização, é tambem o lenitivo para muitos e muitos dramas pungentes que se desenrolam por ahi além. Quantos crimes, quantas desgraças irremediaveis, quantos prejuizos moraes e materiaes não serão evitados, no dia em que rompermos com a erronea tradição do casamento indissoluvel!"

Contra essa tradição, a que allude o brilhante jurista Alvarenga Netto, já se pronunciou mais de uma vez a consciencia juridica brasileira.

Quando, no Primeiro Congresso Juridico Brasileiro, reunido nesta capital em 1908, o desembargador Virgilio de Sá Pereira pediu a palavra para responder aos antidivorcistas, e entrou a pulverizar-lhes os sophismas, os escravagistas, tomados de terror panico, debandaram. Vou resumir a argumentação do jurisconsulto.

A perpetuação da especie, collocada sob a egide do casamento indissoluvel, não fica assegurada, desde que pela separação de corpos (desquite), se torna impossivel a reproducção. Se o casamento é um pacto necessario á conservação e aproveitamento da especie, o regimen actual da simples separação de corpos contraria este fim. Será compativel com a reproducção da especie a indissolubilidade do vinculo nos casos de condemnação a penas longas, esterilidade incuravel, impossibilidade da concepção sem sacrificio vital para a mãe ou para o filho? Se o conceito da reproducção é inseparavel do de eugenia, não se comprehende que o Estado consinta na união indissoluvel dos alcoolicos, epilepticos, degenerados, tuberculosos, imbecis, emfim dos portadores de molestias hereditariamente transmissiveis. Repugna tanto ao fim da reproducção a indissolubilidade, sendo esteril um dos conjuges, como a simples separação, havendo fertilidade. Num como noutro caso é fatal a constituição de familia illegitima, offensiva do regimen legal, ou a prostituição. Ora, esta se caracteriza pela esterilidade absoluta. Logo, a indissolubilidade contraria o fim do casamento — a reproducção do individuo e a conservação da especie.

O facto de *não ser o casamento um contrato como os outros, pois interessa ao Estado e á sociedade*, não é razão para manter a indissolubilidade: os paizes social e administrativamente mais bem organizados, como os Estados Unidos e a Allemanha, adoptaram o divorcio, sem que com isso viessem a soffrer os altos interesses do Estado.

Dizer que *o divorcio prejudica os filhos*, é fazer chicana em nome do ventre. E quando não ha filhos? E quando o casamento se dissolve naturalmente pela morte? Peor exemplo aos filhos resultará da união forçada, que afinal irá ter á separação, acompanhada de todas as vergonhas da libertinagem; pois a esta fatalmente levará o desquite, com o seu consectario — a castidade. Esse cuidado pelos filhos, essa piedade suspeita faz lembrar o verso de Dante: *Che viva là pietà quando è ben morta*.

Accrescento eu: porventura a educação dada ás creanças pelos paes e pelo Estado, nos paizes divorcistas, é inferior á educação brasileira? Terá alguem o desplante de comparar a educação ingleza, norte-americana, suissa, allemã, á educação brasileira? Procurando adaptar e adoptar os methodos educativos em vigor nesses paizes, não estamos reconhecendo a superioridade da educação, e portanto da moralidade, nos povos divorcistas? Combater o divorcio por amor aos filhos é contrasenso, ou hypocrisia, ou ignorancia. A mãe portugueza, a allemã, a franceza, a sueca, a ingleza, nada ficam a dever á mãe brasileira, e o divorcio não creou o problema da infancia abandonada, mendicante, delinquente. No Brasil, paiz que, pelo seu grande atrazo, ainda não consagrou o divorcio, o numero de creanças vadias, errantes pelos logradouros publicos, corrompidas e criminosas, é immenso, offerecendo um espectaculo desconhecido na Allemanha, nos Estados Unidos, na Suecia, na Belgica, na Hollanda e na Suissa, paizes divorcistas.

Continúa Virgilio de Sá Pereira: *O descendente não é ouvido na acção de divorcio*, allegam. Mas na de desquite, é ouvido? E' ouvido no segundo matrimonio do ascendente viuvo? A lei, entretanto, poderá dar curador aos menores para falarem na acção, se entender que não é crueldade e violencia obrigar os filhos a se manifestarem sobre o dissidio dos paes, ou sobre suas preferencias affectivas.

Ninguem póde mudar de vontade em prejuizo de outro. E' regra que só tem applicação no direito das obrigações, sobre o arrependimento e a reparação do damno. Se o casamento não é um contrato puramente civil, a que vem esta regra de puro direito civil? Se, não obstante, os antidivorcistas invocam a regra, sejam logicos: porquanto o brocardo de Papiniano — *nemo potest mutare consilium suum in alterius injuriam* (lei 75, *Dig., de Reg. Jur.*) só é applicavel ás partes contratantes, e como poderiam os filhos, ainda não nascidos nem concebidos, ser parte no contrato de casamento daquelles de quem viriam futuramente a ser filhos?

A perpetuidade do matrimonio é restrictiva da liberdade individual. A este principio, formulado pela Revolução Franceza, revidam os antidivorcistas que *a vida social é uma serie de restricções a essa liberdade, em beneficio da communhão*. Como argumento, esvae-se com um sopro. Onde a prova de que, no caso vertente, a restricção, isto é, a indissolubilidade, é um beneficio para a communhão? Ao contrario é um mal, positivamente é uma immoralidade, forrada de uma capitulação do Estado leigo, com os seus alicerces na sciencia, deante de um preconceito religioso. E', além do mais, um mal anti-economico, porque a indissolubilidade torna virtualmente inaptos para a reproducção, dentro da lei, os conjuges desquitados. Impedidos de satisfazer, no lar, as necessidades genesicas, buscarão os prostibulos. Augmento de immoralidade, decrescimo de natalidade, pois a prostituição é esteril. Ora, o problema economico brasileiro está visceralmente ligado ao povoamento. O unico recurso, dados os obstaculos artificiaes creados por nossas leis á união dos sexos, é batermos ás portas das raças proliferas, á Italia e até ao Japão, reduzindo cada vez mais o elemento nacional na constituição do typo ethnico definitivo, que será o brasileiro de amanhã.

Accrescento eu: se a dissolubilidade do vinculo fosse um maleficio para a communhão, que seria da Inglaterra, do Japão, do Uruguay, da Noruega, dos Estados Unidos, da Allemanha, da França, da Dinamarca? Com razão dizia o padre Vieira: "Deus nos livre de vontades endurecidas, que ainda são peores que as pedras".

A natureza (conclue Virgilio de Sá Pereira) não conhece o casamento, conhece a familia, sujeita, como todas as suas creações, á larga e inflexivel lei da evolução. Temer que a familia se dissolva porque se altera o conceito do casamento, é o mesmo que receiar o esboroamento da terra porque se modifica o conceito da propriedade.

Foi victoriosa no Primeiro Congresso Juridico Brasileiro a these favoravel ao divorcio. Assim se manifestava em 1908 a consciencia juridica do Brasil.

DECRETOS HONTEM ASSIGNADOS

O presidente da Republica assignou, hontem, os seguintes decretos:

Na pasta da Fazenda — Approvando o augmento do capital da Companhia Royal Exchange Assurance;

Aposentando o agente fiscal do imposto de consumo no interior do Estado da Parahyba, João Severiano de Araujo;

Promovendo, por antiguidade, a continuo da Alfandega da cidade do Rio Grande, no Rio Grande do Sul, o servente Antonio Ivo Rodrigues;

Nomeando: Benedicto Coelho Lima, collector federal em São Bernardo, no Maranhão; Antonio Carneiro Gondim, collector federal em Corumbahyba, em Goyaz; Henrique Candido [illegible], collector federal em Rio Branco, na Bahia; e Felicissimo Francisco Alves, collector da terceira collectoria federal em Campos, no Estado do Rio;

Exonerando: por abandono de emprego, Orlando Nunes Ribeiro, aprendiz de terceira classe da officina de serviços accessorios da Imprensa Nacional; e a pedido, Sebastião de Paula Ottoni, escrivão da collectoria federal de Capellinha, em Minas Geraes; Edmir Pederneiras Furquim, collector da terceira collectoria federal em Campos, no Estado do Rio; e Coriolano Coelho Lima, collector federal em São Bernardo, no Maranhão.

Na pasta da Agricultura — Concedendo licenças: de dois mezes, á Maria Dulce Nery Cardoso, auxiliar apuradora da Directoria Geral de Estatistica; e de seis mezes, a Eduardo Manhães, ajudante agricola do 4º districto do Serviço de Inspecção e Fomento Agricolas, no Piauhy.

O ministro do Uruguay foi agradecer ao chefe da Nação

Esteve, hontem, no palacio do Cattete o sr. Ramos Monteiro, ministro plenipotenciario do Uruguay, que foi agradecer ao chefe da Nação o ter se feito representar na recepção que offereceu na séde da legação do seu paiz, em homenagem ao centenario da Academia Nacional de Medicina.

BANCO MERCANTIL DO RIO DE JANEIRO
RUA PRIMEIRO DE MARÇO, 67
Presidente, João Ribeiro de Oliveira e Souza; director, Agenor Barbosa.
Banco de Deposito e Descontos.
Faz todas as operações bancarias.
(3453)

O presidente da Republica convidado para a sessão inaugural de um congresso

Os drs. Frederico Eyer, R. Lassance Cunha e J. A. Britto Junior, e o dr. Agnello Cerqueira, delegado do governo brasileiro ao 3.º Congresso Odontologico Latino-Americano, estiveram hontem no palacio do Cattete afim de convidar o presidente da Republica para a sessão solenne inaugural do referido Congresso, a qual terá logar no dia 14 do corrente, ás 8,30, na Faculdade de Medicina.

DR. MAURILLO DE MELLO
COM 3 ANNOS DE PRATICA NOS HOSPITAES DA EUROPA
DOENÇAS DA GARGANTA, NARIZ e OUVIDOS — Apparelhagem completa da especialidade. Chamados a qualquer hora. Consultorio, **Rua Republica do Perú, 47** — Tel. Central 1398
Residencia: **Rua Machado de Assis, 6** — Tel. Beira-Mar 2001
(2111)

O couraçado "Minas Geraes" partiu hontem para Salinas

Belem, 10 (A. B.) — O couraçado "Minas Geraes" partiu hoje, ás 14 horas para Salinas, de onde seguirá, amanhã cedo, co mdestino a São Luiz do Maranhão.

O commandante Salustiano Lessa pensa permanecer neste ultimo porto por 24 horas.

Para ler no bonde

No Conselho, hontem, o intendente Baptista Pereira estava furioso com os srs. Mauricio de Lacerda e Leitão da Cunha.

— Machucaram-te? indaga o senhor Dormund Martins.

O "illuminado" edil não se contém:

— Não, mas estão fazendo peor. Estão falando de coisas que eu não entendo, obrigando-me a andar de diccionario á mão.

E depois de um curto silencio:

— Essa gente pensa que isto aqui é a Academia de Letras ou a de Medicina...

* * *

A A Noite *publicou uma correspondencia de bordo do Bagé, na qual conta como os escoteiros, que vão rumo ao* Jamboree, *foram recebidos em Victoria. Informa o correspondente:*

"O director da Escola Normal saudou os escoteiros, dizendo ao terminar:

"Ides escoteiros, não temaes de coisa alguma e representaes, com ardor, o bom nome do Brasil! ides e trazei mais glorias para a nossa querida Patria!

As normalistas cantaram canções e os escoteiros, em resposta, cantaram o "Alerta!"

— Alerta! porque? perguntámos ao professor Mario Barreto.

E elle, ouvindo ao longe:

— Por causa da grammatica do director. As normalistas puzeram-se em guarda...

* * *

"O coronel Alcides Morro, fazendeiro em Bom Despacho, victima, ha dias, de um assalto em Serra de Cima, falleceu hontem."

(Telegramma de Recife.)

A nota de Bom Despacho
diz na sua singeleza:
— Morro acima, morro abaixo,
Morre o Morro! Que tristeza!

* * *

O nacional Apollinario Travassos, de 60 annos, queixou-se á policia de Pernambuco de ter sido illudido por um sachristão que, tendo recebido adeantadamente o dinheiro, não tratou dos papeis do casamento do queixoso.

(De uma correspondencia.)

Disse o pobre Apollinario,
que é noivo o sexagenario,
no auge da sua afflicção:
"Este não foi do vigario,
foi conto do sachristão!"

* * *

Roberto Passos queixou-se aos jornaes de que se apresentando candidato ao logar de commissario, tantas exigencias lhe fizeram que se viu obrigado a desistir.

(Dos jornaes.)

Surgiram mil embaraços,
tudo foi difficultado!
Afinal, viu-se que o Passos
perdeu os ditos, coitado!

Penhores ? Menor juro
Maior offerta
C. B. AUREA BRASILEIRA
Avenida Passos, 11 e Rua 7 de Setembro, 187
(11477)

OS QUE ADQUIRIRAM IMMOVEIS

Altamiro de Oliveira Passos, predio á rua General Argollo n. 85, por . . 22:600$;
Manoel Pazo Gonzalez, predio á avenida Lauro Muller n. 78, por . . . 75:000$;
D. Maria de Lourdes, terreno á rua Frei Sampaio, 500$;
D. Maria de Souza Araujo, terreno á rua Glaziau, pir 1:200$;
D. Anna Esteves de Jesus, predio á rua Clarimundo de Mello n. 564, por 5:000$;
Manoel Cardoso, terreno á rua Nova de S. Luiz, por 2:000$;
D. Aurora Pinto, predio á rua Caetano Silva n. 12, por 15:000$;
D. Julia Monassa Henainê, predio á rua Miguel Lemos n. 53 casas XIII e IX, pir 96$600;
Joaquim Feliciano Martins, terreno á rua General Carvalho, por 1:600$;
João Lopes, predio á rua Thereza Cavalcanti n. 28, por 14:600$;
Octaviano Gonçalves, terreno á estrada do Portella, por 400$;
Gregorio Dias da Rosa, terreno á rua Eduardo Barbosa, por 1:500$;
Dr. Francisco Eugenio Magarinos Torres, terreno á rua Garcia D'Avila, por 12:000$;
Khair Irmãos, terreno á rua Conde de Bomfim, por 51:200$;
Antonio Luiz de Andrade, terreno á rua Lemos Britto, por 1:500$;
D. Maria da Gloria da Silva Corrêa, terreno á estrada das Tres Barras, por 3:000$;
Albino Gonçalves Carneiro, terreno á rua Visconde de Santa Isabel, por . . 12:400$;
Reynaldo Mendes Burlamaqui, terreno á rua Figueira Lima, por . . . 18:000$;
Antonio Corrêa Neves, terreno á rua Leite Ribeiro, por 8:000$;
Geniro Ferreira Pinho, terreno á estrada Marechal Rangel, por 1:500$;
Dr. João Jorge Paulo de Proença, terreno á rua Corcovado, por . . . 15:000$;
D. Hilda Ortiz Poppe de Carvalho, terreno á rua Toneleros, por 34:500$;
José Antunes, terreno á rua "C", Irajá", por 2:100$;
Albertino José da Silva, terreno á rua Juiz de Fóra, por 6:504$;
Nassin Jorge Salba, terreno á rua Borão do Bom Retiro, por 23:244$540.

THE NATIONAL CITY BANK OF NEW YORK
Fundado em 1812
Offerece a maxima segurança para depositos. Capital e reservas — . . . $212.000.000,00, o equivalente de . . 1.700,000 contos de réis.
Av. Rio Branco, 83
(12433)

Os dentistas bahianos no proximo Congresso Odontologico

São Salvador, 10 (A. A.) — A bordo do "Itapagé" segue amanhã para o Rio de Janeiro a embaixada da Associação dos Cirurgiões Dentistas, que vae tomar parte no Congresso Odontologico Latino Americano.

A embaixada compõe-se dos cirurgiões dentistas: Augusto Lopes Pontes, Arlindo Senna, Alcides Diniz, chefes: Figueiredo Pitta, José Torres Homem, Oswaldo Figueiredo, Florencio dos Santos, Manoel Elizio de Paula, Alvaro Bezerra, Augusto Carrigé, Bernardino Meirelles, Cicero Mendes, Edgard Guimarães, João Germano, José Magalhães, Calheiros Bello, Mario Ramos Queiroz, Maria Carmen Germana, Pedro Maltez de Mello, Ramiro Berbert de Castro, Raul Neiva, Satyro da Cunha, Tharcilio Chastinet e Waldemar Fernandes.

SENADOR ROSA E SILVA

Foram imponentes os seus funeraes realizados hontem, na capital pernambucana

Recife, 10 (A. A.) — O "Itaquicê", a cujo bordo veiu o corpo do senador Rosa e Silva, chegou a esta capital ás 11 horas. Logo que o vapor atracou, dirigiu-se para bordo o governador Estacio Coimbra, acompanhado do dr. Genaro Guimarães, secretario da Justiça; ajudantes de ordens, presidente do Senado, dos secretarios da Fazenda e da Agricultura; do chefe de policia; commandante da Força Publica, director do Departamento de Saude Publica e Assistencia e commissões do Senado, da Camara e do Conselho Municipal de Recife.

A's 11 1|2 horas, desembarcou o ataúde, que foi collocado em carro de luxo, organizando-se, então, o cortejo funebre, directo ao Cemiterio de Santo Amaro.

O cáes do Porto estava repleto de povo.

Por occasião da passagem do prestito funebre, o commercio cerrou as suas portas e as repartições federaes, estaduaes e municipaes, hastearam a bandeira em funeral.

Na Capella do Cemiterio de Santo Amaro, o corpo do saudoso parlamentar pernambucano, foi encommendado pelo arcebispo d. Valverde, vigario geral.

O Senado, A Camara, o Conselho Municipal, Superior Tribunal de Justiça, Associação Commercial, Associação dos Empregados no Commercio, Faculdades de Direito, Engenharia, Medicina e Polytechnica, e o alto commercio, fizeram-se representar no enterro.

A viuva e filhos do illustre extincto acompanharam o corpo até ao Cemiterio, assistindo ao enterramento.

Ao baixar o corpo á sepultura falaram o dr. Genaro Guimarães, secretario da Justiça, em nome do governo, e o deputado Mavial Prado.

As mulheres fumantes fazem a média dos carros allemães

BERLIM (*Correspondencia da "Associated Press"*) — O crescente numero de mulheres fumantes na Europa, deu logar a um regulamento nos estatutos dos carros allemães, exigindo que a metade do espaço em todos os vehiculos seja reservada aos fumantes.

Por um outro regulamento, no sentido de proporcionar conforto aos viajantes, centenas de pequenas almofadas foram distribuidas nos omnibus.

RIO GRANDE DO SUL

A sociedade "Defesa da producção riograndense" tem agora o seu orgão, *Rio Grande do Sul*. E' uma excellente revista de propaganda e de estimulo á operosidade da terra gaúcha e o seu apparecimento, numa edição em bom papel se justifica na necessidade de ser favorecido o escoamento da producção sul riograndense, ampliando-lhe ao mesmo tempo o volume e melhorando-lhe a qualidade.

Chiromante scientifica
Diz o passado, presente e o futuro. Diagnosticos e prognosticos infalliveis. — Rua Theophilo Ottoni, 63 — Rio. (13755)

CAPRICHOS DE UM COMMANDANTE DE REGIÃO

Com quem está a razão ?...

O coronel Tancredo Fernandes de Mello, que actualmente commanda a 8ª região militar, desligou daquella região, por haver representado contra elle, o major Alvaro Mariano da Rocha, que serve no seu quartel-general. Acontece, porém, que o coronel Tancredo foi transferido, pelo governo, para o 25º batalhão de caçadores que está subordinado á 6ª região, com séde no Estado da Bahia. Entretanto, persiste o coronel em não passar o commando, nem disfazer o seu acto, já agora, sem razão alguma de ser.

A sessão inaugural do Conselho director do Instituto Mineiro da Defesa do Café

Realiza-se, na proxima segunda-feira, a primeira sessão do Conselho Director do Instituto Mineiro da Defesa do Café, sendo os trabalhos presididos pelo dr. Pereira Lima.

Comparecerão os membros do conselho: Drs. Jayme de Cerqueira Marinho, representante da Lavoura; Galeno Gomes, representante do Centro de Café e Hermogeno Dutra, do Banco de Credito Real de Minas Geraes.

A séde está installada na Avenida Rio Branco, no Palacete Mauá.

Doutor "honoris causa" pela Universidade de Tubinger

A Faculdade de Sciencias Naturaes da Universidade de Tubingen, na Allemanha, acaba de conferir ao medico dr. Wilhelm Rau, de Santa Maria, Estado do Rio Grande do Sul, o titulo de doutor "in honoris causa", em sciencias naturaes.

Sobre a habilitação de Montepio da viuva de um capitão da Policia

O Tribunal de Contas, em sessão de hontem, resolveu, no processo de habilitação de d. Maria Isabel de Castro Coimbra, viuva do capitão da Policia Militar do Districto Federal, Ildefonso Coimbra, fallecido em 11 de fevereiro de 1928, julgar legal o titulo de pensão de meio soldo e illegal o titulo de pensão de montepio, porque esta ultima deve ser calculada de accordo com a legislação relativa ao montepio civil em vigor ao tempo do fallecimento do official.

Supremo Tribunal Federal

Os vencimentos dos magistrados não são tributaveis

O Supremo Tribunal Federal trabalhou, hontem, com a totalidade dos juizes, excepção feita do sr. Geminiano da Franca, aliás justificavel, visto estar, como esteve, em debate, a acção por elle proposta contra a União respeito ao imposto de renda que a mesma fez incidir sobre seus vencimentos.

OS AUXILIARES DA IMPRENSA NACIONAL VENCERAM UMA ACÇÃO CONTRA A UNIÃO

A appellação civel em embargos, n. 5.184, foi relatada pelo ministro Edmundo Lins, sendo revisores os srs. Hermenegildo de Barros e Pedro dos Santos, embargante a Fazenda Nacional e embargados Benedicto Silva e outros.

Historico

Benedicto Silva e muitos outros, auxiliares da Imprensa Nacional, propuzeram no Juizo da 2ª Vara Federal, uma acção summaria especial, fundados no artigo 13 da lei 221, para o fim de fazer incorporar definitivamente aos seus vencimentos a gratificação de 30 por cento que a lei orçamentaria n. 2.544, de 4 de janeiro de 1912, dispôz no artigo 94, quanto aos continuos, correios, auxiliares e serventes do Ministerio da Fazenda, com exclusão dos continuos da Recebedoria, das Alfandegas e Delegacias Fiscaes, serventes e officiaes da Casa da Moeda e os trabalhadores da Alfandega.

Tendo os supplicantes requerido o pagamento ao ministro da Fazenda, foi deferido em 7 de maio de 1918. Quando a folha de pagamento estava promppta, o director da Imprensa ponderou ser excessivo o pagamento, pois attingia a 300 e tantos contos, e que os auxiliares com direito eram apenas os das portarias das diversas repartições do Ministerio e não os demais.

Essa interpretação foi adoptada pelo Ministerio, em despacho de 10 de agosto do 1918. Assim, foi declarado sem effeito o despacho anterior.

O juiz Octavio Kelly julgou procedente a acção, na fórma do pedido, para que a União pagasse o que fosse liquidado na execução.

Dahi a appellação para o Supremo, que sendo relatada pelo ministro Edmundo Lins, em 31 de agosto de 1928, confirmou, em parte, a sentença appellada, na parte em que se não acha prescripto o direito dos autores, isto é, as gratificações a contar de 16 de junho de 1919, todos os que se seguirem, sendo regeitada a prescripção da acção summaria especial, sendo vencido nesta parte o ministro Hermenegildo de Barros.

Decisão

O ministro Edmundo Lins, reportando-se ao voto anterior, que foi o accordão embargado, sustentou-o, regeitando os embargos, porquanto é claro o que dispõe o artigo 94 da lei annua 2.544, de 4 de janeiro de 1912, dispondo geralmente, em beneficio de todos os auxiliares de qualquer categoria que fossem, com as exclusões expressas da citada lei.

Além desse argumento, o accordão declara que o Executivo fez uma distincção onde a lei não a fez.

Foi, pois, esse accordão mantido, sendo vencido o ministro Hermenegildo de Barros, quanto á preliminar.

OS VENCIMENTOS DOS MAGISTRADOS IRREDUCTIVEIS

A appellação civel, em embargos, n. 5.014, foi relatada pelo ministro Bento de Faria, sendo revisores os srs. Leoni Ramos e Soriano de Souza, embargante a União Federal e embargado o ministro Geminiano da Franca, funccionando como procurador geral "ad-hoc" o ministro Cardoso Ribeiro.

Historico

Perante o juiz substituto federal da 2ª Vara, o ministro Geminiano da Franca propôz uma acção, fundado na lei 221 de 20 de novembro de 1890, para o fim de não pagar imposto de renda sobre os seus vencimentos e ainda, para que lhe fossem restituidas as quantias pagas, em virtude do augmento que soffreram, perfazendo um total de 84 contos de réis por anno.

O juiz Victor Manoel de Freitas julgou procedente a acção em todos os seus fundamentos, para condemnar a União na fórma do pedido, recorrendo ex-officio para o Supremo Tribunal.

Este, sendo relator o ministro Bento de Faria, em sessão de 2 de janeiro do corrente anno, apreciou a appellação, sendo os debates bastante prolongados.

O relator nessa occasião referira-se aos pareceres dos consultores da Republica e da Fazenda, sendo que este ultimo achava estarem os vencimentos dos magistrados sujeitos aos impostos que possam incidir sobre vencimentos de funccionarios.

O procurador "ad-hoc", ministro Cardoso Ribeiro fala e opina pela reforma da sentença de primeira instancia. Dando seu voto, declara que o governo não podia gravar taes vencimentos como o fez, com o imposto do sello, pois o cargo já existia, quando veiu o augmento para 84 contos por anno. Depois de maiores argumentos, nega provimento á appellação, confirmando a sentença appellada.

O então ministro Heitor de Souza acompanhou o relator, como 1º revisor.

O ministro Soriano de Souza, 2º revisor, dividiu a questão em duas partes: imposto de nomeação e imposto de renda e proferiu voto para dar provimento e reformar a sentença de 1ª instancia.

O ministro Whitaker achou que quanto ao sello o juiz bem decidiu, quanto ao imposto de renda acha que a Reforma não póde ser applicada na especie, pois a nomeação se fez na vigencia da Constituição primeira. Assim negava provimento.

O ministro Edmundo Lins, em sessão de 4 de janeiro negou provimento aos embargos, interrompido pelo adeantado da hora.

Decisão

Na sessão de 5 do corrente, o relator sustentou seu ponto de vista, em substancioso voto, demonstrando que os vencimentos dos magistrados são irreductiveis.

Nessa occasião teve o sr. Bento de Faria a seguinte phrase:

— No primeiro julgamento esforcei-me para demonstrar ao Tribunal, com regulamentos e leis, que a irreductibilidade dos vencimentos dos magistrados é parte integrante da independencia judiciaria.

Na sessão de hontem, reiniciando-se o julgamento, produziram votos os demais ministros.

O sr. Soriano de Souza recebia os embargos, sustentando o seu modo de interpretar a constituição revista.

Tambem no mesmo sentido se pronunciou o sr. Muniz Barreto, que recebia "in totum" os embargos, pelos argumentos já externados da primeira vez que foi a appellação julgada e por mais alguns que no momento aduziu. Para elle, um magistrado está sujeito ao imposto como qualquer outro funccionario da União.

O ministro Edmundo Lins disse:

— O meu voto é muito simples.

Já lancei meu voto com os fundamentos, no accordão embargado e nada mais tenho a accrescentar. Rejeito, portanto, os embargos.

O relator, ministro Bento de Faria, declarou que não era seu intento tornar a falar sobre a questão, vendo-se a tanto obrigado, deante do ponto de vista pessoal em que se havia collocado seu collega Muniz Barreto.

Não vae rememorar seu voto que seria cansar o Tribunal, mas entende que a questão não póde ser levada para o terreno em que a quiz collocar seu collega. Não lhe é possivel admittir que o Executivo procurasse intencionalmente ferir os vencimentos dos magistrados. E' para remover a possibilidade de que se possa entrar por um determinado caminho, que venha attingir a magistratura nesse ponto, que elle assim votou, afim de conserval-a de tal fórma, que lhe seja possivel enfrentar com isenção e completa independencia o Executivo.

O que vem de dizer refere-se á primeira parte do voto de seu collega, sobre o imposto.

Passa, em seguida, a examinar as leis que regularam e no momento regulam o assumpto.

O imposto de nomeação é um imposto que recáe sobre determinada classe, e o sobre augmento é um imposto especial, sendo que a disposição sobre impostos geraes não póde attingir o magistrado, visto que o seu vencimento é irreductivel.

Nunca lhe passou pela idéa que o Executivo pudesse ter segundas intenções.

Deante do que acaba de dizer, não tem razão nenhuma para modificar seu voto.

O ministro Pedro dos Santos dando sua opinião, por vezes, sustentou dialogos com o ministro Muniz Barreto, assentando seu ponto de vista em accordo com os mais abalisados e respeitados constitucionalistas norte-americanos.

Recolhidos os votos, ficaram vencidos os ministros Soriano de Souza e Muniz Barreto, que recebiam os embargos.

OUTROS JULGAMENTOS

O Tribunal julgou mais os seguintes feitos:

Aggravos de petição

N. 4.765. Districto Federal. Relator o ministro Edmundo Lins. Aggravante: o Banco Evolucionista. Aggravados: o dr. Orlando de Almeida Prado e outro. Conhecendo-se do aggravo, por ser caso delle; negou-se-lhe provimento, unanimemente.

N. 4.839. Districto Federal. (Embargos). Relator o ministro Hermenegildo de Barros. Embargante: a Fazenda Nacional. Embargado: Antonio Gouvêa Spindola. Regeitados os embargos quanto á preliminar de não ter sido citada a lei offendida contra os votos dos ministros Arthur Ribeiro, Edmundo Lins e Leoni Ramos; *de meritis*: desprezaram-se os embargos, unanimemente. Ausentes os ministros Muniz Barreto e Pedro Mibielli.

N. 4.817. Minas Geraes. Relator o ministro Pedro dos Santos. Aggravante: a Companhia Loteria de Minas Geraes. Aggravada: a Fazenda Nacional. Conhecendo-se do aggravo contra os votos dos ministros Arthur Ribeiro Hermenegildo de Barros, Edmundo Lins e Leoni Ramos, deu-se-lhe provimento, unanimemente. Deixou de votar o ministro Pedro Mibielli, por não ter assistido ao relatorio.

Expediente

O presidente submetteu á apreciação do Tribunal o requerimento em que Enéas Galvão da Silva pedia preferencia para o julgamento da Acção Rescisoria n. 55, sendo deferido, para entrar na pauta, sómente, depois do julgamento das preferencias anteriormente concedidas.

O ministro Rodrigo Octavio, pedindo a palavra pela ordem, declarou que trouxera os autos de recurso criminal n. 645, em que pedira vista na sessão anterior, e se achava apto para proferir o seu voto. O presidente, declarou que opportunamente chamaria a julgamento o respectivo recurso.

O presidente submetteu á apreciação do Tribunal o pedido de preferencia requerido pelo ministro Rodrigo Octavio, 2 revisor, para ser incluida na pauta a revisão criminal n. 2.666; sendo o mesmo deferido.

No "habeas-corpus" n. 23.429, do Districto Federal, em que é relator o ministro Rodrigo Octavio. Paciente: Manoel de Campos Molledo, julgado na sessão do dia 8 do corrente, proferiu o Tribunal a seguinte decisão, e não como saiu publicada:

"Converteu-se o julgamento em diligencia para que sejam requisitados os autos sobre o processo de expulsão, contra os votos dos ministros Firmino Whitaker Filho, Cardoso Ribeiro, Bento de Faria e Hermenegildo de Barros, sendo regeitada a proposta do ministro Pedro dos Santos para saber do ministro da Justiça, se o presidente da Republica, collaborou no acto de expulsão do paciente: contra os votos dos ministros Pedro dos Santos, Geminiano da Franca e Edmundo Lins. Ausentes os ministros Muniz Barreto e Pedro Mibielli."

Para averbação do tempo de serviço prestado no Exercito

O director geral do Thesouro mandou averbar nos assentamentos do continuo da Delegacia Fiscal em Goyaz, Antonio Lemos Borges, o tempo de serviço pelo mesmo prestado no Exercito, no periodo de 5 de janeiro de 1892 a 6 de junho de 1898.

Nomeação para a Colonia de Psychopathas

O ministro da Justiça nomeou Maria da Silva Santos para exercer, interinamente, o logar de servente da Colonia de Psychopathas (Mulheres), da Assistencia a Psychopatas do Districto Federal.

Foi exonerado por abandono de emprego

Por portaria de hontem do ministro da Justiça, foi exonerado, por abandono de emprego, Pedro Rodrigues Vieira do logar de sub-official do Officio Privativo do Registro de Titulos e Documentos do 1.º Officio do Districto Federal.

O mundo é governado por Executivos que contam mais de 60 annos

VIENNA (*Correspondencia da "Associated Press"*) — A maioria de presidentes, ministros, reis e membros de gabinete contam mais de 60 annos.

Poucos são os governantes moços.

Na Europa o mais velho é Raymond Poincaré, de França, que tem 68 annos; segue-se o barão Tanaka, do Japão, com 65 annos; Venizelos, da Grecia, com 64 annos e Stanley Baldwin, da Inglaterra, com 61 annos.

Entre os presidentes do mundo Field Marshal Paul von Hindenburg, na Allemanha, conta 81 annos; o professor Thomas G. Masaryk, da Czecho-Slovakia, com 78 annos; Paul Condouriotis, na Grecia, com 74; Gaston Doumergue, em França, com 65; dr. Miguel A. Mendez, da Colombia, America do Sul, 61 annos.

Governam reis, principes e pontifices que montam 60 annos ou mais: Principe John of Liechtenstein, 88 annos. O Papa Pio, chefe da Egreja Catholica de Roma, 71; Gustavo, da Suecia, 70; o rei George, da Inglaterra, 63; o rei Fuad, do Egypto, 60.

Entre os 61 cardeaes que governam a Egreja Catholica de Roma, a longevidade é um facto reconhecido. O cardeal Vanutelli, da Italia, é, com 90 annos, o decano da veneravel sociedade, sendo o mais moço de todos o arcebispo de Poland, que conta 47 annos.

Em forte contraste com a marcada madureza dos governantes e chefes da Europa, está a relativa mocidade dos dictadores do mundo: Por exemplo: Benito Mussolini, na Italia, tem apenas 45 annos; Mustapha Kemal Pachá, da Turquia, 48; Ahmed Zogu, da Albania, 34; Riza Khan Pahlevi, da Persia, 51, e Primo de Rivera, na Hespanha, 58 annos.

Em comparação aos reis, as rainhas são relativamente moças.

A rainha Victoria, da Suecia, que é a rainha mais velha das soberanas reinantes, tem 66 annos; a rainha Mary, da Grã Bretanha, 61; a rainha Maud, da Noruega, 59; a rainha Helena, da Italia, 55; e a rainha Elisabeth, dos belgas, 52 annos.

BOLSA DE NOVA YORK

Cotações dos titulos das principaes companhias americanas

NOVA YORK, 10 (U. P.) — As acções das mais importantes companhias americanas tiveram hoje na Bolsa desta cidade, as seguintes cotações:

American Car and Foundry	101.37
American and Foreign Power	131.00
American Locomotive	126.00
American Telephone and Telegraph	237.50
Armour of Illinois	12.37
Baldwin Locomotive	N/cot.
Du Pont de Nemour	192.00
Electric Bond and Share	139.87
General Electric	343.75
Goodyear Tires, ordinarias	125.50
General Motors	72.37
Guaranty Trust Company	840.00
International Harvester Cº	112.87
International Telephone and Telegraph	107.12
National City Bank of New York	403.00
Radio Corporation of America	78.75
Standard Oil of California	73.00
Standard Oil of New Jersey	57.00
Studebaker Corporation	76.37
Texas Corporation	63.87
United States Steel	199.00
United Aircraft	127.00
Westinghouse Electric	195.62
Wright Aeronautical Corporation	127.50
International Nickel	50.12
Gold Dust	68.87
Pennsylvania Railroad	90.25
State Loan of São Paulo	N/cot.

O mercado de titulos funccionou fraco com accentuada tendencia para a baixa.

NO ITAMARTY

Uma homenagem ao ministro Mangabeira

Os amigos do ministro Octavio Mangabeira prestaram-lhe hontem, ás 4 horas da tarde, no Palacio do Itamaraty, uma expressiva manifestação.

Foi entregue, então, ao titular das Relações Exteriores um album luxuoso e artisticamente encadernado com 202 autographos de figuras relevantes na politica, no parlamento, nas letras e na magistratura brasileiras. O frontespicio do livro é de madeira, vendo-se esculpidos na capa os medalhões do Barão do Rio Branco e do sr. Octavio Mangabeira.

Promoveram a homenagem dois coestaduanos do sr. Octavio Mangabeira, os srs. Elysio de Carvalho e Domingos Britto.

MISS BAHIA EMBARCA HOJE

E vae ser recebida festivamente em S. Salvador

E' a bordo do "Ararangua" que o formosa senhorita Nair Pedreira de Freitas, "Miss Bahia", regressará hoje para São Salvador, depois de ter brilhado de uma maneira extraordinaria no concurso de "Miss Brasil".

Na Bahia estão sendo preparadas grandes festas em honra da senhorita Nair Pedreira de Freitas, que terá, alli, uma recepção brilhante.

Bahia, 10 (do correspondente) — Está sendo preparada uma grande recepção á "Miss Bahia". Uma commissão do "Diario da Bahia" irá a bordo cumprimental-a, saudando-a, então, o poeta Ramayana de Chevalier, da redacção daquelle jornal.

Transferencias nos Telegraphos

O director geral dos Telegraphos removeu: o telegraphista de 4.ª classe Diderot de Ivituhy da estação de Bello Horizonte, para a de Campos no Districto do Rio de Janeiro; e o telegraphista de 3.ª classe Claudio Pereira da Cunha da estação de Recife para encarregado da de Umbuzeiro no Districto de Pernambuco.

A reorganisação da Justiça Federal e a creação dos Tribunaes Regionaes

Conferenciaram os chefes do Executivo e do Judiciario sobre um ante-projecto já elaborado

Esteve, hontem, em conferencia com o presidente da Republica, o ministro Godofredo Cunha, presidente do Supremo Tribunal Federal, que entregou ao chefe da Nação um ante-projecto de reorganização dos serviços da Justiça Federal, elaborado com audiencia da quasi totalidade dos seus collegas e de outras autoridades em direito, expondo os motivos e fundamentos do mesmo.

O presidente da Republica declarou que solicitaria immediatamente do poder competente a transformação em lei das medidas consideradas necessarias ao bom funccionamento do tribunal, accrescentando que, quanto á outra parte, a que diz respeito á creação dos Tribunaes Regionaes, achava-a excellente e digna da experiencia, necessitando, apenas, de prazo para melhor estudal-o e propol-o, opportunamente, á apreciação do Congresso Nacional, considerando, porém, util e necessaria a reforma da Justiça Federal proposta no ante-projecto que lhe era, naquelle momento, apresentado.

O sr. Washington Luis agradeceu o esforço e a collaboração que o presidente do Supremo Tribunal trazia aos demais poderes da Nação, para o aperfeiçoamento do apparelho judiciario federal, retirando-se o ministro Godofredo Cunha muito bem impressionado com o acolhimento conferido pelo presidente ao ante-projecto e ás medidas propostas, necessarias ao bom andamento dos serviços do Tribunal.

O ante-projecto que foi, hontem, objecto da conferencia, está assim redigido:

"Art. 1º — Ficam creados tres tribunaes regionaes no territorio nacional, de accordo com as seguintes bases:

a) — os tribunaes regionaes terão jurisdicção: o 1.º, no Districto Federal e nos Estados de Minas Geraes, Rio de Janeiro e Espirito Santo, será composto de cinco membros e terá a sua séde na Capital Federal; o 2.º, no Territorio do Acre e nos Estados do Norte, desde o do Amazonas até ao da Bahia, inclusive, composto de tres membros e com séde na cidade de Recife; o 3.º, nos demais Estados, com tres membros e séde na cidade de São Paulo:

b) — para o primeiro tribunal, as primeiras nomeações serão feitas na razão de tres juizes escolhidos dentre os juizes federaes, e, na de dois juizes dentre os doutores ou bachareis em direito, maiores de 35 annos, com mais de dez annos de serviço na magistratura, no ministerio publico ou na advocacia;

c) — para o segundo e terceiro tribunaes, as primeiras nomeações serão feitas na razão de dois terços dentre os juizes federaes e na de um terço dentre as restantes categorias;

d) — os juizes do primeiro tribunal terão o vencimento annual de 60:000$000, e os dos outros dois 48:000$000, estes vencimentos serão divididos em dois terços de ordenado e um terço de gratificação; os presidentes dos Tribunaes Regionaes perceberão mais a gratificação annual de 3:000$000 pelo exercicio do cargo;

e) — os juizes dos tribunaes regionaes serão nomeados pelo presidente da Republica, mediante proposta do Supremo Tribunal Federal;

f) — o presidente do Supremo Tribunal Federal mandará publicar um edital no "Diario Official" e nos jornaes de maior circulação da Capital da Republica e communicar pelo telegrapho aos governadores e presidentes dos Estados, que fica marcado o prazo de 30 dias para serem apresentadas na secretaria as petições dos candidatos devidamente instruidas com documentos que provem os seus serviços, habilitações e idoneidade;

g) — haverá um concurso para cada uma das tres circumscripções;

h) — recebidas as petições observar-se-á, no que fôr applicavel e não contrariar esta lei, o disposto nos artigos 186, 187 e 188 do Regimento Interno do Supremo Tribunal Federal;

i) — o Supremo Tribunal, tendo em vista o merecimento dos candidatos organizará duas listas, sendo uma com cinco nomes dentre os juizes federaes e a outra com quatro nomes dentre os outras categorias, que serão incluidos sem numero de ordem na proposta do Poder Executivo para a composição do 1.º Tribunal, com séde na Capital Federal;

j) — as duas propostas para as nomeações dos juizes, que deverão formar os tribunaes com séde em Recife e São Paulo, conterão cada uma dellas quatro nomes dentre os juizes federaes e tres nomes dentre os extranhos sem classicação de logar;

k) — nas vagas, que posteriormente occorrerem, a classificação obedecerá aos criterios da antiguidade e do merecimento, alternadamente, dentre os concorrentes;

l) — nos casos omissos observar-se-ão, no que fôr applicavel, as disposições do Capitulo XVIII do Regimento Interno do Supremo Tribunal sobre a proposta para nomeação de juiz seccional:

m) — as primeiras nomeações serão feitas e as vagas preenchidas pelo presidente da Republica dentro de 30 dias, contados da tada da apresentação da proposta do Supremo Tribunal Federal;

n) — emquanto não se organizarem as secretarias os Tribunaes Regionaes, o numero e os vencimentos dos seus empregados serão regulados pela tabella annexa.

Art. 2.º — Serão observadas, emquanto os Tribunaes Regionaes não organizarem os seus regimentos, as seguintes disposições:

a) — os presidentes dos Tribunaes Regionaes serão eleitos por seus pares, em escrutinio secreto, para servirem por 3 annos, contados da posse do cargo e terão o direito de voto;

b) — não se procederá a eleição sem a presença dos tres membros do tribunal ou seus substitutos legaes, e se considerará eleito o que obtiver a maioria dos votos;

c) — na falta ou impedimento do presidente servirá o juiz mais antigo; regula a antiguidade: 1º, a posse; 2.º, a nomeação; 3.º, a edade.

d) — os juizes dos Tribunaes Regionaes serão vitalicios e inamoviveis e não poderão ser privados dos seus cargos senão em virtude de sentença, proferida em juizo competente e passada em julgado; poderão, entretanto, se o requererem, ser removidos de um tribunal para outro;

e) — para as despesas do primeiro estabelecimento será abonado a cada um dos membros dos tribunaes um conto de réis (1:000$000):

f) — os membros dos Tribunaes Regionaes serão substituidos, nas suas faltas e impedimentos, pelos juizes federaes das secções mais proximas;

g) — os tribunaes só funccionarão com a presença de todos os membros ou seus substitutos legaes;

h) — os membros dos tribunaes têm o tratamento de excellencia, e usarão, como traje official, de beca e capa.

Art. 3.º — Nos casos duvidosos ou omissos será applicado o Regimento Interno do Supremo Tribunal Federal.

Art. 4.º — A aposentadoria, as custas, o montepio e as licenças dos membros dos Tribunaes Regionaes serão regulados pela legislação em vigor, as custas que tocarem aos juizes serão cobradas em sellos.

Art. 5.º — Cada membro dos Tribunaes Regionaes terá direito a 60 dias de férias por anno, sem perda de vencimentos nem de antiguidade. As férias não poderão ser gozadas por parcellas nem por mais de um membro do tribunal ao mesmo tempo.

Art. 6.º — Os membros dos Tribunaes Regionaes, nos crimes communs e de responsabilidade, serão processados e julgados pelo Supremo Tribunal Federal.

Art. 7.º — A nomeação, demissão e licença dos funccionarios da secretaria dos tribunaes compete ao respectivo presidente.

Art. 8.º — Exercerá as funcções do ministerio publico, perante os Tribunaes Regionaes o procurador da Republica da respectiva séde. Havendo mais de um procurador, servirá o que fôr designado pelo Ministerio da Justiça.

Art. 9.º — Os procuradores da Republica assim como o procurador criminal que servirem perante o 1.º Tribunal terão annualmente, além dos vencimentos proprios, 600$000 mensaes e os procuradores da Republica dos outros tribunaes, 500$000 mensaes, sendo dois terços de ordenado e um terço de gratificação.

Art. 10 — Compete aos Tribunaes Regionaes:

I — Processar e julgar originariamente as suspeições postas aos juizes federaes.

II — Conceder a ordem de *habeas-corpus* no caso de imminente perigo de consumar-se a violencia antes de outro juiz, por qualquer circumstancia, poder tomar conhecimento da especie em primeira instancia.

III — Julgar em grão de recurso: as appellações das sentenças do Jury Federal, as questões, excedentes da alçada legal, resolvidas pelos juizes seccionaes, as appellações e aggravos das sentenças dos juizes seccionaes dentro da respectiva alçada nos mesmos casos em que esta lei faculta recursos para o Supremo Tribunal Federal das decisões dos Tribunaes Regionaes.

Art. 11 — A alçada dos juizes federaes será de rs. 20:000$ e a dos Tribunaes Regionaes de 300:000$000.

Art. 12 — O processo, inclusive, os prazos para a interposição, apresentação e seguimentos dos recursos, despachos e sentenças dos juizes federaes para os Tribunaes Regionaes será o estabelecido no decreto numero 3.084, de 5 de novembro de 1898.

Art. 13 — Das sentenças dos Tribunaes Regionaes haverá recurso para o Supremo Tribunal Federal:

a) — quando forem contrarias á Constituição, convenções ou tratados da União com outras nações;

b) — quando concluirem pela inconstitucionalidade de lei federal, ou pela inconstitucionalidade ou illegalidade de acto do governo federal;

c) — quando condemnarem uma nação estrangeira;

d) — nos crimes politicos;

e) — nos delictos de imprensa;

f) — quando os Tribunaes Regionaes interpretarem de modo differente a mesma lei federal, podendo o recurso ser interposto por qualquer dos tribunaes referidos ou pelos procuradores da Republica.

Art. 14 — Observar-se-á nos ditos recursos o processo estabelecido nos artigos 167 a 170, paragrapho 2.º, do Regimento Interno do Supremo Tribunal Federal, alterado o prazo para sua apresentação no tribunal de 6 mezes para 3, se interposto perante o primeiro tribunal regional, e para 4 mezes, se perante o 2.º e 3.º tribunaes:

Art. 15 — Se os Tribunaes Regionaes denegarem o recurso, a parte prejudicada ou o ministerio publico requererá ao respectivo secretario a expedição de carta testemunhavel que será processada como o aggravo.

Art. 16 — Os conflictos dos Tribunaes Regionaes entre si serão resolvidos pelo Supremo Tribunal Federal por provocação da parte interessada ou do ministerio publico.

Art. 17 — As decisões dos Tribunaes Regionaes serão executadas, independente do recurso interposto para o Supremo Tribunal Federal, mediante fiança.

Art. 18 — Das decisões dos juizes do primeira instancia que denegarem "habeas-corpus", o recurso será interposto directamente para o Supremo Tribunal Federal.

Art. 19 — Os autos em andamento no Supremo Tribunal Federal da competencia dos Tribunaes Regionaes lhes serão remettidos, de accordo com a jurisdicção de origem, excepto aquelles em que o Supremo Tribunal já tiver proferido decisão susceptivel de embargos de nullidade, infringentes do julgado ou de declaração.

Art. 20 — Exercerá as funcções de secretario do presidente do Supremo Tribunal Federal um dos funccionarios da secretaria, designado pelo presidente do Supremo, que terá, além dos vencimentos proprios, a gratificação mensal de 500$000.

Art. 21 — Ficam creados dois logares de dactylographos, dois de continuos, e um de auxiliar technico (mecanico ascensorista) para o Supremo Tribunal Federal; os primeiros com os vencimentos de 9:600$000 annuaes cada um, sendo dois terços de ordenado e um terço de gratificação; os segundos com os vencimentos annuaes, respectivamente, — de 8:400$000 cada um, identicos aos fixados para os cargos de egual categoria já existentes, e o ultimo com os vencimentos annuaes de 8:400$, sendo dois terços de ordenado e um terço de gratificação.

Art. 22 — Fica o Poder Executivo autorizado a abrir concorrencia para a publicação dos "accordams", do Supremo Tribunal Federal, concedendo, para esse fim, á pessoa ou firma ido-

(Continúa na 6ª pagina)

As festas em commemoração ao 10° anniversario da Escola de Aviação Militar

Foi preso o tenente Chevalier e conservado de sentinella á vista!

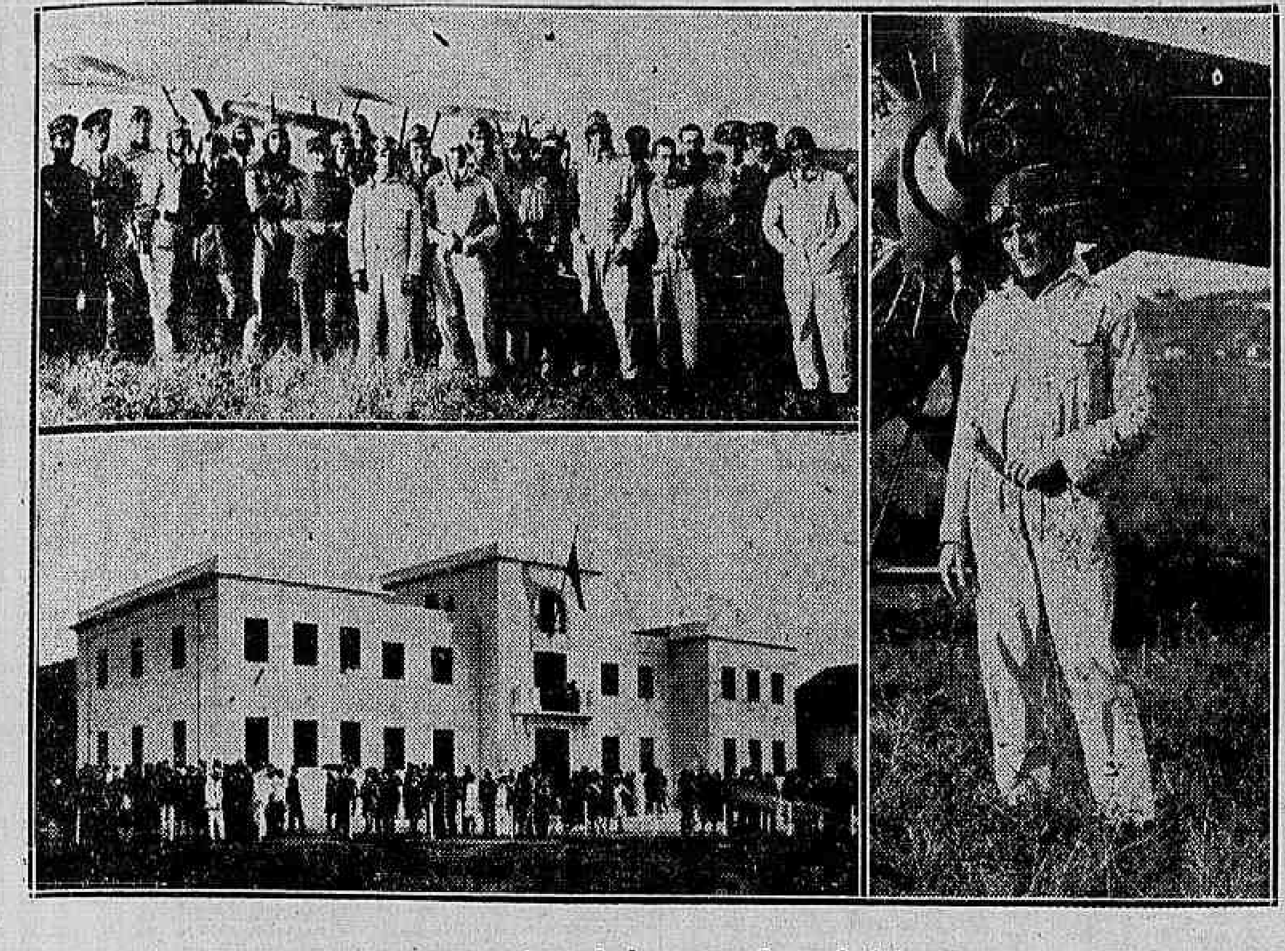

Aspectos da festa de hontem, no Campo de Aviação

Festejou, hontem, a Escola de Aviação Militar o decimo anniversario de sua fundação. Com esse proposito, o respectivo commando da escola organizou um programma variado, que teve inicio, ás primeiras horas da manhã, com a cerimonia do hasteamento da bandeira nacional.

Seguiu-se a essa solennidade a inauguração do retrato do general Sezefredo Passos, no novo gabinete do commando, com a presença do general Mariante, director da Aviação e de grande numero de officiaes.

O presidente da Republica, que compareceu inesperadamente, acompanhado de suas casas civil e militar e do ministro da Guerra, assistiu á inauguração do novo predio destinado á administração e á cerimonia do juramento á bandeira, feita pelos recrutas, retirando-se logo depois, em companhia do general Sezefredo Passos.

A parte recreativa do programma começou a ser executado á tarde, com a presença de grande numero de convidados, entre os quaes officiaes do exercito e muitas familias.

Constou, pois, o programma do seguinte:

Provas sportivas — Jogo de basketball — Cia. Extra. versus Combinado. Corrida de 100 metros. Corrida de 1.500 metros. Lançamento do peso de 7kgs,257. Corrida de surpreza. Corrida de revezamento de 400 metros.

Provas aereas — Concurso de aterragem — Helice calada — Apparelhos — Morane Saulmier 35. Pilotos — major Pederneiras, major Lysias, capitão Barcellos, tenente Mello e tenente Lemos C

Concurso de aterragem — Helice calada — Apparelhos — Morane Saulmier 35. Pilotos — Sargento Oswaldo, sargento França e sargento Pereira Dias.

Passagem pela vertical de um ponto — Apparelhos — Potez XXV. Pilotos — Tenente-coronel Alzir, majos Duncan, major Ivo Borges, capitão Fontenelle, tenente Vidal e tenente Muricy.

Exercicio de colhe-mensagem — Apparelhos — Potez XXV. Piloto — Tenente Mello. Passageiro — Sargento Othelo.

Vôo de grupo — Apparelhos — Cinco Moranes 35. Pilotos — Tenente Coriolano, tenente Montenegro, sargento Oswaldo, sargento França e sargento Pereira Dias. Apparelhos — Coudron 59 — Morane 130. Pilotos — Capitão Adherbal, capital Barcellos e tenente Borges. Apparelhos — Cinco Potez XXV. Equipagem — Major Duncan; tenente Cabral; major Ivo Borges; tenente Mesquita; major Ajalmar-tenente Quadros; tenente Gomes Ribeiro-tenente Loyola; tenente Aranha-cabo Abilio. Apparelhos — Quatro Breguets XIX. Equipagens — Capitão Rozsanyi-major N. Braga; capitão Gaelzer-alumno Julio; capitão Avila-capitão Brasil; capitão Fontenelle capitão Meziat. Apparelhos — Tres Potez 33. Equipagens — Major Pederneiras-capitão Archimedes-aspirante Travassos; major Lysias-capitão Edgard-alumno Amarante; capitão Aroldo-capitão Plinio-tenente Quintella.

Demonstração de acrobacias — Apparelhos — Morane 130. Pilotos — Capitão Aroldo e tenente Mello.

Lançamento de pára-quédas — Apparelhos — Breguet XIX. Equipagens — Capitão Rozsanyi-sargento Julião; tenente Coriolano-sargento Muniz; sargento França-sargento Gonçalves. Finalmente, distribuição de premios das provas, vôos de passageiros e arriamento da bandeira.

UMA NOTA DISSONANTE

A prisão do tenente Chevalier

Por occasião do lançamento do "pára-quédas" uma nota dissonante veiu quebrar a harmonia da festa.

As pessoas que assistiam áquellas solennidades festivas, foram surprehendidas com o lamentavel incidente, de que foi protagonista o tenente-coronel Otto Santos, commandante da Escola de Aviação.

O facto foi o seguinte.

Após o fracasso das experiencias feitas com os apparelhos de fabricação franceza, os "pára-quédas", adquiridos pelo governo brasileiro por insinuação dos membros da "missão franceza de aviação" e que nos custaram cerca de quinze contos de réis, cada um, o bravo tenente Carlos da Gama Chevalier, commetteu a grande "falta indisciplinar" de demonstrar a superioridade dos apparelhos de fabricação allemã, pondo em relevo o exito de sua arrojada prova com o insuccesso dos timidos experimentos autorizados pelo commando da escola.

Havia-se lançado dos aviões em vôo, á grande altura "pára-quédas" sem [illegible] experiencia dos apparelhos francezes foi desastrosa: dos tres que foram lançados, de grande altura, como dissemos, apenas um delles caiu em condições de salvamento. Os outros dois despenharam-se do alto no sólo, como uma coisa imprestavel.

Foi depois dessa prova mal succedida, que o tenente Chevalier, que vôava em um pequeno avião "Clemenn", se lançou arrojadamente, munido de um "pára-quédas, de fabricação allemã, tendo esse feito, coroado do maior exito.

Apenas pisava o sólo, recebera, o tenente Chevalier, em altos e possantes berros a ordem de prisão, partida do tenente-coronel Otto Santos, commandante da escola.

Precisamente nesse momento preparava-se a numerosa assistencia, senhoras e cavalheiros, para victoriar o arrojado official, e, quando o cercavam, foram admoestados todos pelo commandante Otto Santos, que chegou a ameaçar de dissolver a multidão a golpes de espada, e bradou furiosamente:

— Aqui, quem manda sou eu! Hei de manter a desciplina, custe o que custar! Retirem-se.

O povo abriu, dando passagem ao terrivel official, emquanto este determinava que o tenente Chevalier fosse conservado preso, de sentinella á vista.

Esse facto não podia passar sem os commentarios da imprensa, principalmente porque, sem querer intervir em assumptos disciplinares, foi elle rodeado, sem razão, de escandalo publico.

OS BRASILEIROS VENCERAM OS HUNGAROS POR DOIS A ZERO!

O combinado Rio-São Paulo jogou sempre mais e melhor do que o Ferencvaros

O annunciado match entre os footballers hungaros e um combinado de jogadores cariocas e paulistas levou ás dependencias do Fluminense, uma grande assistencia, das maiores que temos visto em jogos nocturnos.

Houve realmente, muito interesse do publico pela realização dessa partida, que era, a bem dizer, a pedra de toque, a prova definitiva do valor do team dos Ferencvaros, em vesperas de partir para as republicas do sul.

Um combinado Rio-São Paulo contra teams estrangeiros tem a propriedade de arrastar verdadeiras multidões ao campo da luta. Ha muitos annos que um team mixto Rio-São Paulo, não perde em campos cariocas e como hontem succedeu, sempre revela sobre o adversario uma superioridade manifesta. O combinado venceu, como era geralmente esperado, e se venceu apenas por dois goals, deve ao facto da linha média não ter correspondido ás necessidades da linha de forwards. Nerino, Fausto e Fortes formaram uma defesa boa mas que não alimentou o ataque como fora para desejar. Em conjunto, entretanto, a impressão foi boa. Os brasileiros jogaram mais e melhor do que os hungaros, jogaram mais no ataque e mais na defesa.

Finalmente o team do Ferencvaros encontrou um adversario que o venceu. Aliás, os hungaros não foram vencidos por um score mais expressivo, simplesmente porque a linha média não ajudou o ataque todo tempo.

Depois dos goals, os nossos halfs-backs limitaram-se a garantir a victoria estabelecendo uma defesa solida e que se tornou intransponivel. A victoria foi merecida. O publico ovacionou os vencedores.

A PRELIMINAR

Os 1ºs teams do Fluminense e São Christovão distrahiram o publico em match preliminar, jogando uma partida muito movimentada e que agradou plenamente ao publico. O São Christovão jogou, sobretudo o segundo tempo com mais precisão e mais impetuosidade. Venceu a partida pelo score de 3x2. O segundo tempo terminou, com 30 minutos apenas para que o match principal não tardasse muito.

OS TEAMS

Hungaros — Ansel — Hungler e Pap — Lyka, Bukovy e Obitz — Tanger, Takacs, Turay, Taldas e Kanel.

Combinado — Joel — Grané e Hildegardo — Nerino, Fausto e Fortes — Ripper, Petronilho, Feitiço, Nilo e Theophilo.

— Juiz: o sr. Arthur Moraes e Castro.

A's 10 horas e 15 minutos o center-forward brasileiro iniciou a partida sob uma atmosphera de grande anciedade. A primeira iniciativa é dos hungaros que levam a bola pela esquerda, sem resultado. Um shoot alto de Kanel, põe a bola fóra. Um ataque dos brasileiros, aos 4 minutos do jogo, põe a defesa dos hungaros em sérios apuros. Feitiço e Petronilho perdem duas opportunidades sensacionaes de abrir o score. Uma bola na trave e outra raspando. Aos 5 minutos registra-se o primeiro corner contra os hungaros de um shoot de Grané, batido por Theophilo, sem resultado. O jogo segue movimentadissimo, com algumas alternativas francamente favoraveis aos brasileiros. Petronilho prejudica diversos ataques, com a imprecisão dos seus passes. A defesa hungara joga de uma fórma assombrosa. Bukovy desdobra-se numa actividade espantosa. Aos 15 minutos registra-se o primeiro ataque hungaro terminado com uma bella defesa de Joel. Lyka commette um hands perto da área que Grané bate e Obitz, em seguida, faz um outro hands no angulo exterior da área de goal que Grané torna a bater, directo á goal. A bola cortou uma linha diagonal em frente ao rectangulo e saiu. Aos 20 minutos, o juiz pune um foul de Fortes, proximo da área, sem resultado.

O jogo continúa equilibrado. As duas defesas jogam bem. Os hungaros procuram firmar-se e na altura dos 25 minutos fazem alguns rushes perigosos que chegam até Joel, cujas intervenções empolgam a assistencia. O juiz exije outra bola. Exactamente aos 30 minutos de jogo, a linha do Combinado chega ao goal de Ansel, onde Petro e Ripper fazem uma investida que passa perto do rectangulo. Houve uma alteração na linha dos brasileiros, que melhorou muito o jogo. Nilo passou para a meia direita, Petro para o centro e Feitiço para a meia esquerda. A linha melhorou muito e consegue manter a bola em ataque durante muito tempo.

A defesa hungara é notavel. Hungler e Ansel são as mais destacadas figuras da defesa.

Pap faz um hands perto da area, á faltando dois minutos. Grané bate sem resultado e de novo Pap commette um hands. — verdadeira pegada! — que é ainda Grané que se encarrega de bater.

O tempo termina com o score de 0 x 0, exactamente ás 11 horas.

IMPRESSÕES

Em technica, passes, combinação e detalhes pessoaes, os hungaros revelaram mais preparo entretanto, os brasileiros tiveram muito maior numero de opportunidades de abrir o score, mesmo não desenvolvendo a mesma perfeição dos hungaros. Ambos jogaram bem, notadamente as duas defesas. No ataque dos nossos patricios, houve mais impeto, mais enthusiasmo, apezar do nosso team não apresentar as condições physicas dos visitantes. A differença nos ataques ficou bem frizada. Os nossos shootam muito a goal, exigem do keeper um trabalho continuado ao passo que os jogadores hungaros preferem chegar de muito perto e só shootam com probabilidades de fazer goal. Os shoots que deram de fóra da area, sempre foram altos ou mal dirigidos. Ripper, que havia jogado mal as partidas anteriores, esforça-se para auxiliar o team e consegue alguns bons centros, dando ao half Obitz um razoavel trabalho para marcal-o. A linha melhorou muitissimo depois de alterada. A defesa do Combinado manteve-se integra, especialmente a parelha de backs jogou muito. No team do Ferencvaros ha jogadores habilissimos em trucs e cotoveladas. A defesa revelou-se notavel, sobretudo Bukovy, centerhalf. Os backs jogaram com extraordinaria precisão.

O SEGUNDO TEMPO

O center-forward hungaro iniciou o jogo ás 11 e 15 minutos, dirigindo o jogo pela direita, chegando a bola até Joel. Os brasileiros fizeram o primeiro ataque pela direita. Ripper centrou e Feitiço perdeu um bom shoot enviezado. Os nossos animam-se e o publico incita os jogadores. Aos quatro minutos de jogo Petronilho escapou, depois de receber um passe de Nilo. Escapou perseguido e trancado pelos backs chegou até ás portas do goal de Ansel, de onde mandou um shoot cortado, ao canto opposto do goal, abrindo o score. Um goal bellissimo. O povo deixou-se empolgar por um enthusiasmo delirante. E o ataque continuou. Os hungaros não têm cerimonias. Tocam a mão na bola como quem faz a coisa mais natural deste mundo. Aos 13 minutos, um corner de Pap é seguido de um outro de Hildegardo, ambos sem resultado. Os hungaros querem shootar de muito perto e perdem opportunidades. De novo os nossos se approximam de Ansel. Petro faz uma bola passar perto da balisa. Fortes commette um foul em Tackars. O juiz faz sair de campo o meia-direita hungaro, machucado e o jogo continua, sem substituições. Pouco depois, aos 25 minutos de jogo, num ataque pela esquerda, Feitiço, de embaca, fechando sobre um passe de Theophilo, marca o segundo goal dos brasileiros. Novo delirio da multidão. Os hungaros desorientam-se e applicam todos os recursos. Dois corners de Nerino e Grané são batidos sem resultados. Com a vantagem adquirida, os brasileiros animam-se e fazem um jogo vivo e muito mais brilhante. Os forwards hungaros já não shootam bem. Os backs cariocas, a seu turno, não os deixam livres, de sorte que raramente o nosso goal está em perigo realmente sério. Aos 40 minutos Hungler faz um corner que Theophilo bate sem resultado. Faltando dois minutos Ripper dá um shoot enviezado que por pouco não augmenta o score. O jogo termina com a bola no centro do campo e com a victoria do combinado por 2 x 0. Eram 12 horas. No ultimo momento, o juiz poz fóra de campo o extrema esquerda hungaro.

IMPRESSÕES DO SEGUNDO TEMPO

Os nossos continuaram jogando melhor do que os hungaros. São mais rapidos, mais tenazes e mais perigosos no ataque. Os ataques do combinado sempre foram mais perigosos. O team treinou no primeiro halftime e jogou no segundo. A prova de que os nossos são melhores é esta: o combinado Rio-São Paulo foi feito á ultima hora, não estava treinado em conjunto e tinha jogadores que nunca se viram juntos em campo. O team hungaro, ao contrario, é um conjunto homogeneo, treinadissimo, combinando bem e passando melhor. Pois com toda essa vantagem, foi impotente para conter o impeto e o enthusiasmo da nossa rapazida.

A marcação do sr. Arthur Moraes e Castro foi bôa, criteriosa e imparcial. As penalidades e os offsides foram sempre asignalados com exacta correcção.

HOJE
DUZENTOS CONTOS
CENTRO LOTERICO
T. OUVIDOR, 9
(B 12380)

QUEREIS FICAR RICO?
ide ao RIO LOTERICO
Travessa do Ouvidor, 38

ZEFERINO DE OLIVEIRA

Commemorando o 30° dia do seu passamento

A passagem do 30° dia da inesperada morte do com. Zeferino de Oliveira, o grande industrial desta praça, será commemorado hoje, de modo a demonstrar o grande apreço em que era tido nos nossos principaes centros commerciaes e industriaes e os valiosos serviços que vinha prestando aos nossos principaes institutos e aos portuguezes e áquelles que eram patrocinados pelas senhoras da nossa alta sociedade. De manhã serão celebradas missas ás 9 e 9,30 horas na capella da Beneficencia Portugueza e na Candelaria e ás 9 horas terá logar no Gabinete Portuguez de Leitura, uma grande sessão solenne, em homenagem á sua memoria, promovido pela Camara Portugueza de Commercio e Industria do Rio de Janeiro, com o concurso dos mais antigos e importantes instituições portuguezas desta Capital, que terá o comparecimento de representantes officiaes, autoridades portuguezes, imprensa, socios e familias.

Falleceu no Prompto Soccorro, em consequencia de uma facada que recebera

Aggredida no dia 30 de junho passado, no morro da Providencia, pelo amante, que lhe vibrou uma facada em região melindrosa, falleceu no Prompto Soccorro Honorina de Oliveira, que se achava em tratamento.

O cadaver foi removido para o necroterio do Instituto Medico-Legal.

-$-
SANTA CATHARINA
(Rainha das Loterias)
-HOJE-
200 CONTOS
por 50$000

A CHEGADA DE MISS BRASIL

Como a senhorita Olga Bergamini será hoje recebido nesta capital

De volta da America do Norte, a senhorita Olga Bergamini de Sá regressa, hoje, ao Rio de Janeiro.

O "Southern Cross", em que viaja a nossa patricia, é esperado, nesta capital, ás primeiras horas da manhã, estando sendo preparada para a formosa carioca uma recepção carinhosa, que Bergamini a sympathia com que demonstre bem á senhorita Olga o povo carioca a acompanhou no desempenho da missão que a levou ao estrangeiro.

Apezar, entretanto, da hora matinal da chegada do "Southern Cross", "Miss Brasil" só desembarcará a 1 hora da tarde, recebendo, até então, a bordo, os cumprimentos das varias commissões organizadas e incumbidas de saudal-a.

Saltando, depois, na praça Mauá, a senhorita Olga Bergamini será conduzida até á sua residencia por um grande cortejo de automoveis, que atravessará a Avenida Rio Branco.

Louças, porcelanas, crystaes, metaes christoffle e objectos de fantasia.
Antes de fazer as suas compras, V. Ex. verifique os nossos preços.
Casa Amaral
Rua 7 de Setembro, 51 — (Esquina de Quitanda)
(3432)

Uma campanha em favor da pecuaria

São Paulo, 10 (A. B.) — Na sessão da Sociedade Rural Brasileira o sr. Monteiro de Barros, um dos directores dessa associação, tomando a palavra, dirigiu ao auditorio algumas considerações em torno de uma necessaria campanha a favor da nossa pecuaria. Diversos socios da Sociedade Rural, em seguida, tratando do mesmo assumpto, teceram a favor do gado zebú, commentarios que o dão como superior a qualquer um outro em nosso meio rustico. Houve mesmo quem pedisse á Sociedade Rural Brasileira que interviesse no sentido de fazer com que o gado zebú pudesse ser apresentado em nossas exposições pecuarias.

Red-Star
Chama a attenção do respeitavel publico para as novas Exposições de Mobiliarios e Tapeçarias que acaba de inaugurar á
Rua Gonçalves Dias 69-71 e Uruguayana 82
Preços que não admittem concorrencia (3434)

A inauguração de um frigorifico em Porto Epitacio

São Paulo, 10 (A. B.) — No proximo mez, em Porto Epitacio será inaugurado o frigorifico para a distribuição do peixe de agua doce.

Esse estabelecimento, o primeiro que se inaugura no paiz, faz parte do serviço de caça e pesca, dirigido pelo commandante Armando Pinna.

Esse frigorifico terá capacidade para 30.000 kilos de peixe. Para o transporte do peixe para esta capital a Sorocabana fará correr um vagão frigorifico.

MAIS 50 CONTOS!
O bilhete 17.782 com 50 contos, da Capital Federal foi vendido na feliz casa Rio Loterico, travessa, do Ouvidor, 38. HOJE 200 Contos. (13781)

O Centro Loterico pagou ante-hontem os 100 contos de S. João, vendidos em seu balcão

Foi pago ante-hontem pelo Centro Loterico, á travessa do Ouvidor, 9, onde foi vendido o bilhete n. 5.895 premiado com 100 contos no sorteio de S. João; pela mesma casa foi pago trazante-hontem, o bilhete n. 78.898 premiado com 25 contos na extracção de sexta-feira ultima tambem vendido em seu balcão. (B 12379)

A exportação de laranjas

São Paulo, 10 (A. B.) — Foram exportadas para a Inglaterra, nas duas primeiras semanas de julho, cerca de 36.000 caixas de laranjas.

O acondicionamento era bastante defeituoso, de maneira que cerca de 20 por cento da mercadoria chegou estragada.

54
A — Alfaiataria Guanabara — da Rua da Carioca, 54 — tem a victoria na arte suprema de bem vestir. (13277)

O triumpho da pequena Maria Criscuolo

Constituiu uma nota de requintada elegancia e arte, o concerto effectuado hontem, no salão do Chá Russo pela menina Maria Criscuolo, protegida da embaixatriz italiana.

Uma assistencia numerosa de elementos da nossa melhor sociedade applaudiu delirantemente a pequena artista, que demonstrou os seus altos conhecimentos, executando trechos de P. Cimara, A Cilea, G. Puccini, Beethoven, Chopin, Mastrucci, e impressionando bastante a todos os presentes a execução das musicas "Tempestade", "A passagem sobre a neve", e "Alma Brasileira".

A casa de amparo de Santa Margarida

O trabalho para a mulher não é hoje uma excepção; é quasi a regra geral

Varias secções da "Caritas Social": refeitorio, cozinha, chapéos e costura

> ..."Ella collocou o seu orgulho em dar todo o seu esforço, em empregar todas as suas energias, em desenvolver a sua personalidade. E ella viu então, que havia merecido, que podia conquistar alguma coisa mais que o pão quotidiano, a roupa e a moradia: a independencia moral, o direito de pensar, de falar, de agir, de amar segundo a sua vontade, este direito que o homem sempre lhe havia recusado..."
>
> (*La Rebelle* — M. Tinayre.)

E hoje em dia para a mulher, o trabalho deixou de ser uma excepção; é quasi uma regra geral. Actualmente quasi todas as mulheres trabalham e se muitas o fazem por necessidade, não são poucas tambem aquellas que o fazem por prazer, por amor á independencia e principalmente á independencia moral.

Mas para conquistar este grande bem, o maior talvez, que a vida, tão avara em bens, nos possa conceder, não basta só a vontade; é preciso estudo, instrucção, preparo, experiencia. A's aves que querem voar, não bastam apenas as azas; é mistér saber dirigil-as. O mundo é vasto e os seus caminhos são diversos e difficeis de trilhar; sinuosas são as estradas e quasi todas ellas beiram profundos abysmos. Para que as aves possam voar é preciso que conheçam bem o caminho a seguir: o bom caminho.

Nas classes ricas — justamente onde é menor a necessidade, as meninas, as moças de amanhã, recebem melhor preparo para a vida; sabem defender-se por si. Mas as outras? Aquellas que não estudaram, que não aprenderam, ás quaes ninguem disse: isto é bom; aquillo é máo? Como se poderão dirigir se ninguem jámais as dirigiu? A infancia desvalida é recolhida nos asylos até uma certa edade; ha no Rio innumeras casas de caridade que recolhem orphãs; ali ficam ellas dos sete aos dezoito annos; fazem, sob a direcção de religiosas, uma vida conventual e preparam-se para o mundo como se se preparassem para um mosteiro: desconhecem tudo, ignaram tudo, e prisioneiras de uma direcção ferrea, estreita, têm uma louca ancia de liberdade.

E quando se abre, emfim, a porta da cadeia, muitas borboletas inexperientes queimam as azas na luz que até então haviam ignorado: as chammas do mundo.

São muitas as desgraças que vão por ahi e muitas são as suas causas; mas para aquella que entra na vida, nesta coisa terrivel que é a vida e que ninguem lhe ensinou a conhecer, a desgraça primeira vem quasi sempre deste grande mal: a ignorancia.

Se existem no Rio muitos asylos para a infancia, a mocidade pobre vive quasi inteiramente desamparada. Para onde vão as meninas que deixam as casas de educação? Vão para o mundo; para o mundo que ellas não conhecem. Vão trabalhar; mas trabalhar em que, se pouco ou nada aprenderam? A maior parte dellas não têm familia e a casa de commodos onde vão habitar é o primeiro passo para a perdição.

"CARITAS SOCIAL"

Afim de abrigar das tormentas da vida as pobres aves sem ninho, alguem fundou para ellas uma casa de auxilio, amparo e protecção. Mas são muitos e muitos os passaros que andam soltos ahi por fóra e uma só gaiola é bem pouco, realmente.

A sra. Léa da Silveira, num gesto de infinita bondade, fundou no Rio uma obra admiravel de amparo á mocidade desamparada.

A' rua Marquez de Abrantes, funcciona hoje a associação "Caritas Social", cujo fim é amparar, proteger e guiar, orientando-lhes a actividade pratica e ministrando-lhes instrucção profissional, as moças da classe humilde que desejem ganhar honestamente a vida.

Visitamos ha dias a "Casa de Santa Margarida". E' um predio antigo e bastante vasto que foi aproveitado do melhor modo possivel para o fim ao qual se destina.

Mui gentilmente recebidos pela presidente, explicou-nos madame Flavio da Silveira o que é a sua fundação:

Para attingir o fim a que se destina a sociedade mantém: curso pratico de ensino de trabalhos domesticos; officinas de costura, bordados, chapéos e flores; cursos de dactylographia, stenographia e commercio. Uma terça parte do producto da venda dos trabalhos cabe ás associadas; as mesmas encontram aqui casa e alimento, mediante modicas contribuições.

— São muitas as associadas?

— Temos actualmente 36 internas e algumas externas; pena é que a falta de espaço e de recursos para augmentar a casa não nos permitta ainda um numero muito maior. São tantas, tantas as pobrezinhas que precisam de guarida! Muita vez acolhemos hospedes externas; vêm bater á porta; não têm para onde ir e uma noite no desamparo traz facilmente uma desgraça!

— As nossas associadas — continuou a presidente — estão aqui sob a direcção das religiosas de Notre Dame que lhes ministram instrucção moral, profissional e religiosa. Os doutores Plinio Olyntho e Mazini Bueno dão-nos generosamente os seus serviços medicos e do mesmo modo a dra. Winnie Bueno que é a dentista da casa.

— Para as horas de recreio, as associadas dispõem de jogos e de uma pequena bibliotheca. Em dias marcados, pódem receber ou sair a passeio; algumas já têm mesmo encontrado noivos.

E agora, vamos visitar a casa.

Visitamos a casa em todas as suas dependencias; num espaço relativamente pequeno para os fins aos quaes se destina, a directoria fez verdadeiros milagres. Os dormitorios são amplos claros, batidos de sol; amplas alegres, são as salas de aula, as officinas, o refeitorio.

A' hora em que lá fomos, a colméa estava em plena actividade. Numa das salas, faziam-se chapéos, chapéos graciosos, muito *chics*, realmente. Em outro compartimento admiramos o bom gosto dos vestidos; num outro ainda, estavam as bordadeiras activas, diligentes.

— Fazemos aqui enxovaes para fóra e diversas associadas têm feito aqui os seus... — Dizia com um sorriso, a presidente inquiriu:

— Ha alguma noiva por aqui?

A resposta não veiu, mas dois ou tres rostinhos curvaram-se mais sobre os delicados bordados e uma risada alegre cantou na sala ampla, clara, batida de sol...

No andar terreo está a capellinha dedicada á Santa Margarida; não está ainda prompta, mas Jesus Hostia já lá habita, Elle, o bom, o doce Pastor das ovelhinhas sem aprisco.

Fóra, no pateo de recreio que é uma grande área, disse-nos d. Léa: "Para augmentar a casa e dar abrigo a todas aquellas que recorrem á Caritas, pensamos construir aqui um arranhacéo; é alta a ambição, mas falta o principal, — os meios.

O amparo moral e material, a protecção ás moças de nossa terra, a nobre cruzada em pról da independencia da mulher brasileira, eis o sympathico e humanitario fim da "Caritas Social".

Sylvia Patricia

UM VOTO DE HOMENAGEM, NA ASSOCIAÇÃO BRASILEIRA DE IMPRENSA AO MINISTRO HERMENEGILDO DE BARROS

O agradecimento do illustre magistrado

A Associação Brasileira de Imprensa recebeu do ministro do Supremo Tribunal Federal, dr. Hermenegildo de Barros, a seguinte carta:

"Rio, 28 de junho de 1929. — Exmo. sr. 1º secretario da Associação Brasileira de Imprensa. — Tenho em mãos o officio de v. ex., em que me communica que a directoria da Associação resolveu, por proposta do dr. Ulysses Brandão, lançar na acta um voto de homenagem a mim, pelo voto, que proferi recentemente num processo de delicto de imprensa.

O juizo da Associação Brasileira de Imprensa, muito me desvanece e vem robustecer a minha convicção de que a verdade juridica está com aquelle voto.

Agradecendo a gentileza dessa manifestação, que servirá de estimulo para que continue a empregar esforços para o exacto cumprimento de meu dever, tenho a honra de subscrever-me com toda a consideração e apreço — (a) *Hermenegildo de Barros.*"

Falleceu o dr. Miguel Rosa, ex-governador do Piauhy

Falleceu, no Piauhy, o dr. Miguel Rosa, procurador geral da Republica naquelle Estado, do qual fôra governador e onde havia tido, noutros tempos, uma larga actuação politica.

Elle teve, sempre, uma vida partidaria agitada. Subiu ao governo depois de uma luta tremenda e saiu do posto soffrendo uma opposição extraordinaria. Mas não desanimou. Fundando um jornal, combateu cerradamente os seus adversarios, e, nos ultimos tempos, exercendo o cargo de procurador, havia abandonado as suas campanhas.

Era um homem estudioso e um jornalista de temperamento exaltadissimo.

Quiz atirar-se de um trem e appareceu com uma navalhada

Oswaldo de Souza Lima, morador á rua Cajá n. 37, quando viajava em um trem, ao passar este em Bomsuccesso, quiz jogar-se á linha, no que foi impedido por varias pessoas que no mesmo viajavam.

Levado para a delegacia do 22º districto, verificou-se que o homem apresentava uma navalhada na região lombar.

Interrogado sobre a causa daquelle ferimento, declarou que fôra aggredido no largo Humaytá, mas sem dizer quem teria sido o autor do golpe que recebera.

A Assistencia do Meyer medicou-o.

EL ALMA DE LA RAZA

A conferencia de hontem, do sr. Villaespesa, no Municipal

Realizou-se hontem, á noite, no Municipal, com o concurso de uma escolhida platéa, em que se viam os elementos mais representativos da colonia hespanhola e os nossos mais festejados poetas e escriptores, a annunciada conferencia do sr. Francisco Villaespesa, o grande poeta e o notavel dramaturgo que a Hespanha festeja, admira e aplaude. O sr. Villaespesa foi apresentado pelo sr. Ronald de Carvalho, escriptor e poeta patricio, que fez o elogio do conferente, exaltando o seu valor literario, tendo occasião de affirmar que, levado pela sua admiração á nossa literatura e aos nossos mais notaveis poetas, durante a sua curta permanencia no Brasil, havia feito leitura de mais de mil obras nacionaes e traducção de centenas de poesias. O discurso de apresentação, que é um trabalho de valor, despertou muitos applausos e agradecimentos de Villaespesa, que o levou á conta do espirito de fraternidade de Ronald de Carvalho, a quem abraçou affectuosamente. A seguir, deu inicio á sua conferencia, que começou por um hymno ao Brasil. As suas primeiras palavras exprimiram a sua grande satisfação pelo seu contacto com a sociedade brasileira, á qual vinha trazer uma mensagem de paz e amor...

Entrando propriamente na sua conferencia "El Alma de la Raza", deu exhuberantes provas dos seus altos conhecimentos historicos e grande erudição, demonstrando como a raça latina, descobrindo um novo mundo, ahi levantou cidades, egrejas, cultivando os campos e implantando civilização, par lhes conceder depois a independencia. Em tudo isto o conferente via D. Quixote de la Mancha, com a sua lança e a sua guitarra, de quem levanta a memoria, para comparal-o ao nosso gaucho, que é a sua ultima encarnação. O sr. Villaespesa canta um poema á Fé, que tudo vence, sendo capaz até de libertar as proprias estrellas. Exalta o culto da patria e da saudade, para relembrar as côres do nosso pavilhão com o seu verde puro e a côr de ouro das nossas minas. Não olvidou a fraternidade, pediu a difusão da cultura ás massas populares, despertando a intelligencia e a sensibilidade. Lembrou o abrigo a todos os homens e a todas as raças, para que, dentro em breve, a latinidade domine o mundo.

A conferencia despertou por vezes enthusiasticos applausos, que se tornaram numa ovação ao terminar o orador.

Um grupo de amigos e compatriotas offertou ao sr. Villaespesa uma grande "corbeille" de rosas rubras, com as fitas da bandeira hespanhola, que elle beijou carinhosamente.

A seguir, a sra. Maria G. de Villaespesa recitou as seguintes poesias, originaes de seu esposo: "Conhece alguem o amor? Piedade, Canto á Sevilha, Delirios sobre Ximboroto", que foram muito applaudidas, pela correcção, enthusiasmo e sentimento com que foram declamadas. A ultima parte da "Hora de Arte", que o grande poeta appareceu á sociedade carioca, foi toda preenchida por elle proprio, dizendo as suas poesias — "Santa Maria, Pelo Rueca, Elegia á Granada, Canto á Roma, Alma Hespanhola, Alma Andaluza e a Bandeira Hespanhola".

O sr. Villaespesa foi alvo de ruidosos applausos do auditorio e de grande manifestação de apreço dos seus amigos e admiradores, ao terminar a declamação da sua ultima poesia, que é uma demonstração da sua alma de patriota.

SAUDE — Vitalidade — Só com as PASTILHAS McCOY — de oleo de figado de bacalhão, sem cheiro nem gosto. Peça Pastilhas McCoy, e augmenta 3 kilos num mez. — Pronuncia-se MACOY.
(12294)

Companhia Georges Milton

No Theatro Lyrico

"Elle est á vous" que a Companhia Georges Milton levou á scena, hontem, no Lyrico, é uma opereta alegre, da qual não se póde dizer muito bem, porque não possue nem enredo nem musica, consistindo sómente numa série de situações mais ou menos equivocas, que surgem de pretextos e algumas "blagues" e as canções condimentadas com o sal de piadas gaulezas.

Jouvencel, no terreno dos direitos e das obrigações matrimoniaes, encarna uma escola avançada, que o proprio autor da peça pretendeu estygmatizar, chamando-o "un mari cornelien".

Homem de negocios, e por signal do negocio da moda — agente de automoveis — elle sustenta que no dia em que todos comprehendessem o matrimonio como elle, estaria acabado o adulterio. Surprehendendo sua mulher nos braços de um amante, que no caso não passava de uma hypothese, obriga-o a esposal-a, e não contente com esse desenlace ainda se arroga o direito de ser tutor de sua esposa, coagida a convolar a novas nupcias. Assim uma mulher, Monique Jouvencel, viu-se obrigada a casar com o seu antigo empregado, Jules Patar, em cujos braços o marido a encontrou, num momento em que ella desmaiára ante a noticia de que seu amante verdadeiro iria casar-se. Crucificado nos braços da patroa, Jules Patar, para poupar o legitimo heroe da aventura, de quem era amigo, foi obrigado, por Jouvencel a desposal-a. Deante de todo o mundo, Jouvencel annuncia que a esposa o enganou e que, portanto, conforme seus principios, elle a entregaria ao amante para que a fizesse feliz, sob pena de furiosos actos de represalia de sua parte.

E' assim que termina o primeiro acto. No segundo as scenas se succedem, cheias de qui-pro-quos, que, como é do estylo, se concertam no terceiro acto...

Georges Milton que o Rio tanto conhece foi muito applaudido, no papel de Jules Patar, obrigado a repetir as suas canções e fazendo alguns improvisos, entre os quaes um que tomou para thema o caso burlesco do mineiro que comprou o bonde, e que de improviso, só tinha o nome, pois Milton, depois de muita hesitação antes de acceitar o desafio, mostrou que o conhecia como qualquer um de nós, habitante dessa metropole. Danielle Bregis, no papel de Monique Jouvencel, deliciou o publico com a sua elegancia, maximé no segundo acto, cantando com voz forte e melodiosa, Mlle. Marguerite Thibault merece ser referida com destaque e sympathia. Foi uma Odette Muscasot graciosa, revelando excellente voz e dicção não menos boa. Christiane Dor, que já é nossa conhecida, por ter aqui estado o anno passado e ter outro dia representado "Loulou", continúa merecendo applausos do publico.

O REGRESSO DO SR. BARTON AO RIO DE JANEIRO

Prepara-se festiva recepção ao superintendente do trafego da Light

De volta de sua viagem aos Estados Unidos regressará hoje, ao Rio de Janeiro, a bordo do "Southern Cross", que é esperado ás primeiras horas da manhã, o sr. E. E. Barton, superintendente geral do trafego da Ligth. Os empregados desse departamento da empresa canadense far-lhe-ão festiva recepção por occasião do seu desembarque, a ella se incorporando tambem todos os altos funccionarios da companhia. A' noite, ás 8 horas, haverá em honra do sr. Barton, no club da Associação Beneficente dos Empregados da Light, uma grande festa, promovida por commissões que representam mais de 3.500 empregados da empresa.

Fusão de cidades na Rhenania

Berlim, 10 (Radio-Havas) — A Dieta Prussiana approvou o projecto de lei determinando a fusão de diversas cidades da bacia rhenana da Westphalia, entre as quaes Barnem e Elberfeld.

Dois operarios victimas de uma explosão na pedreira S. Jorge

Os operarios Abel Augusto, morador na becco Ataliba n. 122, e Manoel Bento, á rua General Carneiro n. 96, quando se entregavam ao trabalho de carregar uma mina, na pedreira de São Jorge, foram victimados pela mesma, que explodiu, recebendo o primeiro ferimento no labio inferior e contusões e escoriações. O outro operario recebeu ferimento na cabeça, e ambos foram medicados na Assistencia do Meyer.

EXPEDIENTE

ASSIGNATURAS

Interior	Anno	60$000
	Semestre	35$000
	Mensal	6$000

EXTERIOR — ANNUAL

Europa (Hespanha exclusive)	140$000
Hespanha, America do Norte, Central e do Sul	80$000

EXTERIOR — SEMESTRAL)

Europa (Hespanha exclusive)	80$000
Hespanha, America do Norte, Central e do Sul	45$000

Numero avulso	200 rs.
Idem atrazado	400 rs.

Aos nossos assignantes pedimos mandarem reformar as suas assignaturas, afim de evitar qualquer reclamação por falta da remessa da folha.

O preço da assignatura annual é de 60$000 e o da semestral de 35$0000.

Toda a correspondencia que se referir a este assumpto, quer ordinaria, quer registrada, e bem assim os vales postaes, deve ser dirigida ao gerente Edmundo Bragante.

TELEPHONES:
Director, 1538 C. Redacção 5698 C.
Gerente 2072 C. Administração, 37 C.
Endereço telegraphico "Correomanhã".

SUCCURSAL NO MEYER
Archias Cordeiro 163
Jardim 0746.

VIAJANTES

Percorrem a serviço deste jornal o Estado do Rio, o sr. Francisco da Silveira Salomão, e Estado de Minas, os srs. Eurico Basta de Faria e J. C. Loureiro.

AGENCIAS DE ANNUNCIOS AUTORIZADAS

Eclectica, Agencia Will, A Organizadora, Glossop & C., Nestor Rocha, Foreign Advertising, Schilling Hillier & C. e Empresa Americana Publicidade.

SECÇÃO DE ROTOGRAVURA

Toda a materia referente á secção de Rotogravura está a cargo do nosso companheiro Raul Brandão.

Preço da pagina para uma edição especial do "Correio da Manhã" em Rotogravura Rs. 5:000$000.

A NUVEM DE ELIAS

Parece que no horizonte politico da Europa acaba de surdir uma nuvem, como, salvo o valor symbolico, aquella de Elias no alto do Carmelo: pequena, mas que vae crescendo; longinqua, mas que se approxima á medida que cresce.

O que se passou em toda a Allemanha no dia do decimo anniversario do tratado de Versalhes é o acontecimento mais novo, mais estranho, mais inédito da historia do mundo.

Basta reflectir que o tratado está longe ainda de sua completa execução, e principalmente por parte da Allemanha.

Durante o decennio decorrido pareceu que o povo Allemão, muito resignado, cuidando só de restaurar a sua economia interna, subvertida pela guerra, procurava conciliar-se heroicamente com as contingencias do seu destino.

Mas agora, ao cabo de dez longos annos, não só de silencio, como até de cooperação efficaz, com as potencias victoriosas, pela paz do mundo, estouram, como petardo longamente preparado, as commemorações da assignatura de um pacto solenne em que o proprio governo allemão entrou.

Os protestos que contra a assembléa de Versalhes se fizeram em Berlim e em toda a Allemanha no dia 28 de junho, têm um valor ou significação que excede a tudo que se quizesse explicar como simples manifestação patriotica daquelle grande povo.

Naquella manhã, todos os jornaes de Berlim appareceram condemnando a obra de Versalhes. Alguns, para accentuar a expressão do seu clamor, traziam a primeira pagina tarjada de luto.

No comicio monstro que se realizou na capital votarám-se mensagens pedindo aos poderes publicos a restituição de todos os territorios usurpados, e até a cessação immediata de todos os pagamentos impostos á Allemanha como dividas de guerra.

Em toda a Allemanha eguaes manifestações se fizeram clamando-se por toda parte: "Abaixo o ultrage de Versalhes!"

Parecia um explodir de almas desde muito afogadas na sua angustia.

Mas isso não é tudo.

Em todas as cidades allemãs, naquelle dia, amanheceram os edificios com a bandeira hasteada a meio, e os templos com a frontaria coberta de crepe. Edificios houve que arvoraram o antigo pavilhão imperial. Alguns governos regionaes publicaram decretos declarando de luto para o povo allemão o dia 28 de junho. Os jornaes de Berlim e de outras cidades declararam que o tratado de Versalhes já foi denunciado pela opinião allemã, que o considera nullo.

Mas nem isso é tudo.

As autoridades em todo o paiz procuravam conter taes manifestações...

Estava, no entanto, evidente demais a ficção. Como é que a policia de Berlim havia de reprimir protestos do povo quando os proprios mais altos representantes da Allemanha estavam, no mesmo instante, fazendo os mesmos protestos!

No mesmo dia 28, ao encerrar os trabalhos parlamentares, o presidente Loebe, em nome de todos os membros do Reichstag, protesta contra o tratado de Versalhes!

O proprio presidente da Republica, no mesmo dia em que se clamava nas ruas, fazia publicar um manifesto, com a sua e a assignatura de todo o ministerio, declarando que o dia 28 de junho é para o povo allemão um dia de tristeza e de luto!

Esta nova attitude da Allemanha naturalmente alarma todas as nações que estiveram envolvidas na guerra.

Se não appareceu por emquanto nenhum signal disso, é que os povos ainda não voltaram do seu susto.

Mas, para que o espanto augmente, vem ainda o resto: umas tantas coincidencias que mostram como a nuvem de Elias já está perto e grande para dar a borrasca.

Não é mais possivel dissimular a gravidade da estranha situação em que vae entrar o problema da paz no velho mundo.

Chega mesmo a parecer que os aspectos do scenario internacional da Europa indicam que alguma nova lição nos prepara a Historia para convencer-nos ainda uma vez de que as armas não alcançarão jamais pacificar.

Pacificação que traga sementes de guerra não passará mais senão como processo de illudir nações para sacrifical-as.

Todas aquellas explosões que se deram em toda a Allemanha, e que vêm da alma allemã, porque vêm tanto do povo como do governo, coincidem com outros factos que evidentemente dellas não se podem separar.

O primeiro é o levantamento da interdicção territorial, imposta ao ex-kaiser.

Já se apressou o governo a explicar, como aviso para bom entendedor, que o ex-kaiser só poderá voltar á Allemanha como simples cidadão.

Isso nenhum valor tira á sensacional medida tomada pelo Reichstag.

Tudo está muito claro, como em caminho desvendado e aberto.

Na Allemanha não ha republicanos. Ninguem crê em republica.

Para o povo allemão, republica nem chega a ser uma fórma de governo: é artificio que só vinga em paizes onde não ha consciencia de povo, e onde uns quantos espertos, como em Athenas, embrulham solennemente a massa inerte que os sustenta.

Na alma de cada allemão está incarnado o pensamento do kaiser. E entendem que só o culto do seu rei é que póde crear grandes povos. Terão por lá as suas razões...

Pensando assim, o que se póde adivinhar é que estes dez annos de marechal Hindenburg não foram mais que uma solução immediata e provisoria, até que viesse a definitiva.

Se não nos enganamos, esta ahi está ás portas da Historia.

Resta saber o que virá depois...

Venha o que vier, e seja tudo como fôr, o que é certo é que o momento é de calefrios para o mundo, se os signaes não mentem.

Em Dorn, os instantes que se passaram a esperar pelo termo da lei de defesa da Republica, foram da maior angustia.

A resolução do Reichstag, favoravel ao exilado, foi recebida ali e celebrada como victoria num grande pleito.

Parece que tudo está saindo como se planeára.

A Hollanda não fará de Santa Helena para Guilherme II.

O imperador prepara-se — dizem os despachos — para a volta, depois de 22 de julho corrente.

Ao mesmo tempo noticia-se que em Berlim e em toda a Allemanha se farão ao imperador "festas monumentaes".

Só admittindo a interferencia de alguma potestade maravilhosa poder-se-ia crer que um homem da infibratura de Guilherme II reentre na patria como "simples cidadão".

Rocha Pombo

Topicos & Noticias

Boletim do Tempo

Previsões para o periodo de 18 horas do dia 10 ás 18 horas do dia 11:

Districto Federal e Nictheroy — Tempo: bom, com nebulosidade; nevoeiro pela manhã. Temperatura: estavel á noite; ligeira ascensão de dia. Ventos: normalizar-se-ão.

Estado do Rio de Janeiro — Tempo: bom, com nebulosidade; nevoeiro pela manhã, salvo a léste, onde de instavel passará a bom, com nebulosidade. Temperatura: estavel á noite; ligeira ascensão de dia.

Estados do sul — Tempo: bom, com nebulosidade, salvo no Rio Grande, onde será perturbado, com chuvas. Temperatura: em ascensão. Ventos: frescos, de sueste a nordeste; rajadas no Rio Grande do Sul.

Synopse do tempo occorrido no Districto Federal (de 15 horas do dia 9 ás 15 horas do dia 10) — O tempo decorreu ameaçador, com raros chuviscos, á tarde; instavel á noite, isto é, ameaçador a principio, incerto após e bom hontem. A temperatura foi estavel á noite e soffreu ligeira ascensão de dia. As médias das temperaturas extremas observadas nos postos do Districto Federal foram: maxima 24°o e minima 14°, e as temperaturas extremas verificadas no Observatorio Meteorologico da Avenida das Nações foram: maxima 24°o e minima 16°8, respectivamente, ás 12 horas e 50 minutos e ás 8 horas e 5 minutos. Os ventos sopraram de sul a nordeste.

Synopse do tempo occorrido em todo o paiz (de 9 horas do dia 9 ás 9 horas do dia 10):

Zona norte — Devido á deficiencia dos despachos usuaes, não é feita a synopse desta zona.

Zona centro — O tempo, nas 24 horas, foi instavel, com chuvas fracas esparsas, salvo em Goyaz, Matto Grosso e na maioria das localidades de Minas, onde decorreu bom. A's 9 horas de hontem o tempo era bom, salvo no Espirito Santo e em raras partes de Minas, onde se apresentava perturbado, sendo que, com chuviscos, em Fortaleza. A temperatura foi estavel. Os ventos foram variaveis e fracos, predominando os de norte a léste, frescos, em alguns pontos de Minas e Goyaz.

Zona sul — Nas 24 horas o tempo decorreu perturbado, com chuvas esparsas, excepto no Estado de São Paulo, onde se apresentou bom. Em Uruguayana as chuvas foram prolongadas e acompanhadas de trovoadas. A's 9 horas de hontem o tempo era bom, salvo em algumas localidades, onde se apresentava perturbado, com chuvas. A temperatura foi estavel. Sopraram ventos variaveis, predominando os de norte a léste, frescos, em raros pontos e frescos em Guarapuava e Passo Fundo.

— O serviço telegraphico foi bom, salvo o do norte, que foi fraco.

Nota — A presente synopse foi elaborada com os dados recebidos da rêde meteorologica até ás 14 horas e 30 minutos.

— Estado e tendencia do nivel das aguas dos rios:

Rio Parahyba do Sul (dia 10) — Baixando enter Guararema e Pindamonhangaba; estacionario em Rezende e Porto Novo do Cunha; subindo lentamente no resto do curso.

Rio São Francisco (dia 10) — Estacionario em Pirapora, Joazeiro e Cabrobó; baixando no resto do curso.

Rio Itajahy-Assu' (dia 10) — Subindo entre Hansa e Blumenau e baixando no retso do curso.

Bacia Amazonica (dia 9) — Baixando em Rio Branco, São Felippe e Itacoatiára; estacionaria em Maués e baixando no resto do curso.

Banco do Brasil

Podemos confirmar a nota por nós publicada ha cerca de quinze dias: na segunda-feira proxima o sr. Leão Teixeira reassumirá o seu posto no Banco do Brasil.

O imposto de renda e o relator da Receita

Embora deixasse de homologar as emendas apresentadas ao imposto sobre a renda, tendo-se egualmente escusado a formular qualquer emenda reformadora do processo adoptado para a arrecadação desse tributo, o sr. Cardoso de Almeida, como relator da Receita, articulou uma severa critica a semelhante taxação, perante a Commissão de Finanças. O seu ponto de vista é o mesmo de quantos têm impugnado o antipathico imposto, que veiu gravar injustamente ordenados e salarios, difficultando a subsistencia da maioria das classes operosas do paiz.

Mostrou o relator da Receita o erro em que incorreu o legislador, ao crear o malsinado tributo em cauda orçamentaria, applicando a legislação de outros povos, sem attenção pelas condições ambientes. Foz ver, argumentando com os factos, que o imposto de renda já havia sido iniciado no Brasil, promovendo-se a respectiva arrecadação em consonancia com os nossos habitos e educação.

O que se devia fazer era aperfeiçoar o systema, visando sobretudo a justa proporção, que é a equidade na contribuição a que deve ser obrigado cada cidadão. Ao contrario dessa iniciativa, que o bom senso suggeria, revogou-se o que se havia conquistado, preferindo-se um processo odioso, anarchico, improductivo e inaptavel ao nosso meio. A parte da critica que, no parecer do relator da Receita, mais nos interessa, é a que vem confirmar as nossas varias e successivas ponderações, a proposito da balburdia fiscal que se nota em torno do imposto sobre a renda.

Exemplo: sendo a lei de 1922, já em 1923 o alteravam profundamente mediante nova disposição orçamentaria, quando ainda não a haviam executado regularmente. Appareceram outras remodelações desse aleijão tributario, em 1924 e 1925, sempre em cauda orçamentaria, e em 1926 veiu mais um *indecifravel* decreto completar a confusão reinante!

Mas, ainda ha o que ver, á margem da critica do sr. Cardoso de Almeida...

Bondes suburbanos

A resolução da Light, de ampliar os seus serviços de tramways na zona dos suburbios, é medida que se torna cada vez mais urgente para os habitantes da mais extensa e populosa divisão territorial do Districto Federal. Nisto vae não só um grande interesse publico, pois que attende a sérios aspectos sociaes referentes ás condições de existencia das classes pobres, como, tambem, uma segura possibilidade industrial de augmento para a renda dessa grande empresa.

São, assim, duplamente promissoras as espectativas de vantagens que apresenta o desenvolvimento da rêde ferro-carril, principalmente na facha suburbana, que se resente na sua expansão demographica e economica, da falta de meios de locomoção e transporte, resultante do lacunoso e deficiente serviço da Linha Auxiliar e Leopoldina Railway. Para sanar essas difficuldades, crescentes dia a dia, na proporção do florescimento progressivo da vida local, o trafego de bondes entre a cidade e centros populosos, como Del Castillo e diversos outros que ficam nas immediações dos ramaes de Penha e Cachamby, seria uma providencia de facil realização, que, além da efficiencia, ainda offerece a conveniencia da pouca despesa que se tornaria preciso fazer. Com importancia de minguado vulto para as disponibilidades financeiras da Light, esse melhoramento poderia ser levado a cabo, ficando assim satisfeita a legitima aspiração collectiva de um grande nucleo da população trabalhadora do Rio de Janeiro.

O projecto sobre fallencias

Annunciada hontem, na Camara, a primeira discussão do projecto do Senado, que reforma a lei de fallencias, com parecer do sr. Marcondes Filho, foi requerido adiamento da discussão, por 48 horas, pelo sr. Carvalhal Filho, por não estar presente o relator. O sr. Francisco Morato apresentou varias emendas, de suppressão e accrescimos, no respectivo texto. Trata-se, como está na consciencia dos proprios legisladores, de um projecto que deve ser quanto antes transformado em lei. Essa urgencia está plenamente justificada pelo intenso clamor contra a criminosa industria das concordatas e fallencias de má fé.

Pelo numero de emendas hontem apresentadas, é de suppôr — nem seria licito esperar outra coisa — que o projecto passe por amplo e meticuloso debate, de accordo com a importancia da materia e tendo-se principalmente em vista o concurso, naquella casa do Congresso, de muitos advogados profissionaes e varios cultores apaixonados da sciencia juridica. A ausencia do relator, porém, não deve constituir motivo para adiamentos, de modo a ser protelada a discussão do projecto. Se é verdade que lhe compete a defesa do parecer e a iniciativa da acceitação ou da impugnação das emendas, mais uma razão para a sua assiduidade aos trabalhos parlamentares.

O que se faz necessario é que, presente ou ausente o relator, tenha o projecto o curso que a urgencia do assumpto impõe.

Exportação e especulação

O productor nacional, que tem lutado até hoje com um numero consideravel de obstaculos, a começar pelas difficuldades de transportes e pelo alto custo dos fretes, estava tambem desorientado a respeito da situação dos mercados externos. E' essa lacuna que se vae procurando corrigir, com as informações prestadas por intermedio dos relatorios consulares e dos communicados dos agentes commerciaes.

A defesa do café, para alludirmos ao mais importante producto, que ainda é, da nossa exportação, já não cogita apenas de conseguir rapida collocação e estavel cotação nos mercados. Trata-se, com empenho, da melhoria dos typos. Mas, esta parte do problema, a julgar-se por alguns factos, ainda está a pedir a attenção dos directores do serviço centralizado pelo Instituto.

Foi ha dias denunciado, por uma revista que se consagra exclusivamente aos negocios do café, que dos Estados Unidos devolveram duas partidas do producto exportado do Brasil, sendo uma de cerca de dois mil e outra de quatro mil saccas, em consequencia da sua má qualidade. E o exportador inescrupuloso ainda gozou de favores aduaneiros, por ter allegado os prejuizos da devolução!

E' um caso que deve ser apurado. Defender um producto não é apenas promover o augmento de seu consumo, com as indispensaveis compensações economicas. Não haverá melhor defesa do que o zelo pela boa fama de suas qualidades. E' necessario, portanto, policiar mais efficazmente a exportação...

Votações publicas

O sr. Joaquim Osorio apresentou, hontem, á Camara um projecto que vae ao encontro do desejo geral dos que militam no fôro. O representante gaúcho advoga a publicidade das votações na Côrte de Appellação do Districto Federal, sempre que o interesse da justiça, da moral ou da ordem publica não aconselhar o contrario, em face de proposta de qualquer de seus membros.

O projecto estabelece ainda prazo para a declaração dos fundamentos dos votos vencidos nos accordãos.

O segredo das discussões e votações nos tribunaes togados tem varios inconvenientes. Forra os juizes ao trabalho do exame meticuloso dos autos e gera no espirito publico a desconfiança natural sobre a falta de interesse nos julgamentos. Parece a toda gente decisiva, no caso, a leitura do processo feita pelo relator. Os demais julgadores acompanham-no, sem necessidade de uma explicação fundamentada dos seus pontos de vista.

Com a votação publica os magistrados estão no dever de dar as razões claras do seu voto.

A assistencia fiscaliza-os; as partes podem pedir-lhes contas e reparações ás injustiças, em recursos ulteriores; os proprios membros de cada Camara, sentem-se compellidos á indispensavel correcção dos deslizes uns dos outros. E não deixa de ser uma consolação para qualquer litigante mal succedido saber o motivo por que a opinião da maioria de um tribunal lhe foi adversa.

Presentemente, não occorre isso no Districto Federal. Os recursos são decididos em absoluto segredo. Ninguem sabe o que se disse sobre a relação de direito debatida na causa, nem o criterio adoptado na apreciação das provas.

E' necessario o sigillo na decisão do tribunal do jury. Os juizes de consciencia precisam estar libertos dessa publicidade, contraria inteiramente á essencia da instituição popular que representam.

Mas a magistratura profissional, obrigada insophismavelmente a fundamentar os seus arestos, não deve exercer a sua nobre funcção, cercada de um mysterio quasi sempre suspeito ao publico que permanece fóra dos cancellos.

A Commissão de Justiça do Senado

A Commissão de Justiça do Senado era uma das poucas, naquella casa do Congresso, que levava a sério a sua missão, funccionando regularmente uma vez por semana e despachando, sem morosidade, os papeis submettidos ao seu estudo.

Desde, porém, que o sr. Adolpho Gordo falleceu, a Commissão de Justiça, sem falar na sessão que fez em homenagem á sua memoria, não se reuniu mais. O sr. Gordo, era um presidente que activava os trabalhos. Levava, realmente, em conta a sua funcção na presidencia daquella commissão; marcava reuniões, e, muitas vezes, elle mesmo, em pessoa, ia buscar os collegas nas salas e nos corredores para que comparecessem.

A Commissão de Justiça não elegeu ninguem para presidente e tem um vice-presidente, o sr. Cunha Machado, que personifica a morosidade. Está, assim, bem perto a referida commissão de seguir o exemplo das demais, que nunca se reunem, nem mesmo quando é preciso assignar qualquer parecer. Assigna-se onde fôr possivel e manda-se lavrar, depois, a acta...

A "economia" dos legisladores

A Camara e o Senado já cogitam de augmentar os vencimentos do seu funccionalismo. São os servidores do Estado mais liberalmente pagos, mas não se julgam, ao que parece, compensadoramente retribuidos.

A Camara vae ao exaggero de promover a creação de um encarregado da *garage*, depois de já ter dois ou tres *chauffeurs*.

E a nova secção irá crescendo, em novas categorias, multiplicando-se simultaneamente o respectivo pessoal...

Drs. Leopoldino de Oliveira e Adolpho Bergamini
ADVOGADOS
Escriptorio: Edificio Cinema Gloria, 1º andar, sala 8. Tel. C. 2107.
(3463)

Collisão entre destroyers japonezes

Tokio, 10 (U. P.) — Segundo uma informação official deu-se uma collisão entre dois destroyers na bahia de Sayeki, ficando feridos quatro marinheiros.

Noticias da imprensa, dignas de credito, dizem que em consequencia desse desastre, morreu um tripulante, achando-se varios outros gravemente feridos.

Os emprestimos-ouro

A decisão do Tribunal de Haya, ao que se deprehende do que hontem publicamos, será favoravel ao que pleiteavam os portadores de titulos de emprestimos contraidos em França. Isso não nos surprehendeu, porque sempre sustentamos que os juros desses emprestimos deveriam ser pagos em ouro, porquanto de seus titulos se deduzia facilmente essa obrigação, e o fizemos, a despeito de serem estrangeiros os seus portadores, por uma questão de dignidade nacional e de patriotismo, pois nos repugnava ver o nome do Brasil envolvido nessa trama de chicanas, engendradas sob a falsa allegação de que a instituição do curso forçado em França, oriunda da guerra, viera subverter o sentido de compromissos assumidos antes do cataclysmo europeu.

A sentença a ser proferida pelo Tribunal de Haya é a mesma que os tribunaes francezes deram, quando o governo de Minas Geraes commissionou o sr. Juscelino Barbosa para facilitar o desenlace de uma solução favoravel aos interesses daquelle Estado. O sr. Juscelino Barbosa, como sustentamos varias vezes, era a pessoa menos autorizada para defender esse ponto de vista contrario á obrigação de pagar em ouro emprestimos contraidos antes da guerra, e isso, por uma circumstancia muito simples e chocante: foi elle que, na qualidade de secretario das finanças do Estado de Minas, assignou os titulos emittidos quando se fez uma dessas operações de credito. O emprestimo de 120.000.000 de francos contraido, em 1910, por Minas, tambem chamado "Emprestimo de Conversão 4 1|2 °|° ouro, de 1910", do qual foram emittidas 240.000 obrigações de 500 francos, tinha seus titulos assignados pelo sr. Juscelino Barbosa, que o fazia em nome do Estado de Minas e na qualidade de secretario das finanças daquella unidade da federação. Ora, não obstante a liquidação desses emprestimos em francos papel constituissem um excellente negocio para Minas, nós o repudiamos por nos parecer que o credito e o nome de um paiz, maximé quando se trata daquelle em que nascemos, valem muitissimo mais do que uma transacção financeira lucrativa.

Se foi esse o nosso ponto de vista, relativamente aos emprestimos contraidos pelo Estado de Minas Geraes, não poderiamos sustentar coisa diversa, agora, que, por iniciativa do governo federal, foi sujeita a julgamento do Tribunal de Haya a solução de um incidente semelhante, provocado pelos dois emprestimos federaes de 1910 e 1911 e pelo emprestimo do porto de Pernambuco de 1909. Não nos causou o menor espanto, assim, os telegrammas que hontem inserimos e dos quaes já se póde augurar, com exactidão, a sentença a ser assignada definitivamente na proxima sessão de amanhã, sexta-feira.

Mas, a despeito de proferir uma sentença que será certamente contraria aos nossos interesses, devemos encarar com relativa satisfação esse desfecho, porque elle virá deitar a ultima pá de cal, collocar o ponto final numa contenda, em torno da qual o debate era mais prejudicial ao credito do Brasil do que os prejuizos decorrentes das obrigações de liquidar em ouro operações de credito feitas, seja pelo governo federal, seja pelos Estados. Encontravamos num verdadeiro becco sem saida, pois, quando o Tribunal de Paris decidiu, a favor dos credores do governo de Minas, e contra essa, que os juros dos emprestimos mineiros seriam pagos em ouro, o representante daquella unidade da federação recusou-se a cumprir a sentença do referido tribunal, julgando-o incompetente por ter Minas, antes da reforma constitucional, ampla autonomia para decidir acerca das suas operações de credito, e os tribunaes francezes não terem competencia juridica para decidir acerca de questões em que fossem parte Estados estrangeiros e autonomos! Dessa duvida, suscitada e varias vezes sustentada, inclusive na imprensa do Rio, pelo sr. Juscelino Barbosa, resultou um impasse: os portadores de titulos, julgando valiosa a solução do tribunal francez, queriam receber em ouro os seus juros; mas o governo daquelle Estado recusava-se a pagal-os sob a allegação de que era incompetente o tribunal que lhe ditára tão onerosa obrigação! A solução do Tribunal de Haya ao qual recorreram como arbitro de commum accordo as partes que debatiam, tem pelo menos uma vantagem: põe o ponto final nesse debate, que se não foi encerrado com chave de ouro — pois será sempre melhor ser o Brasil victorioso nos prelios internacionaes! — está, pelo menos, definitivamente liquidado...

Oliveiras...

Existe hoje sobre a face da terra um homem curioso, que ninguem deseja ver fóra de seu logar. E o mais interessante é que esse homem é ministro, num paiz do regimen parlamentar, o mais ingrato de todos os regimens, — para os ministros.

Occorre o phenomeno em Portugal. O homem de que se trata chama-se Oliveira Salazar.

Ainda ha bem poucos dias, o gabinete portuguez demittiu-se, — demittiu-se, por causa de uma divergencia em torno de uma procissão. Feliz terra, em que os homens ainda brigam pelas coisas do céo...

Mas o presidente da Republica, deante da crise, só teve uma duvida e era a de que, mandando embora o gabinete, ficasse sem o ministro Oliveira Salazar. Por sua vez, a pessoa encarregada de formar novo governo logo impôz sua condição: haveria de permanecer o sr. Oliveira Salazar... Hontem, um telegramma annuncia-nos que uma certo general exilado, e cujo prestigio em grande parte lhe vem do exilio, só não embarcára, a tomar attitude na crise, porque vira que as coisas continuariam bem, uma vez que egualmente continúa... o sr. Oliveira Salazar.

E' raro que se faça em torno de um homem unanimidade tão perfeita. E porque?

Explica-se o caso facilmente.

O sr. Oliveira Salazar é o ministro da Fazenda, num paiz ha vinte annos perturbado por toda sorte de males institucionaes, — assassinio de um rei e de um principe herdeiro, fuga de outro rei, proclamação da Republica, deposição de alguns presidentes da Republica, assassinio do proclamador e de um outro presidente da mesma Republica, deportações, guerra externa, revoluções e tudo o mais que se póde inventar para consumir o dinheiro e alterar a vida economica do paiz. Quando a desordem se tornou completa, foi escolhido o sr. Oliveira Salazar para ministro. E este homem sem politica e, pois, sem clientes, que tem no trabalho a minucia de um guarda-livros e a inflexibilidade de um general em campanha, começou a alterar verbas, a equilibrar verbas, a supprimir verbas. De sua actividade benedictina, que ninguem perturba, porque elle a ninguem dá ensejo para tanto, resultou a ordem nas finanças e a calma nos espiritos.

Assim, hoje, em Portugal, podem os ministros se separar mesmo deante de uma procissão, mas reunem-se, depois, fatalmente, em torno do sr. Oliveira Salazar...

Tambem nós, por aqui, temos necessidade de um ministro da Fazenda desta especie. Já possuimos, felizmente, o Oliveira. Falta-nos o Salazar.

A mobilia barulhenta

O sr. Joaquim Pires leu, hontem, perante a Camara, uma declaração de que a mobilia adquirida para o palacio governamental do Piauhy já estava liquidada. Antes assim.

O batê-bôca apaixonado, em torno desse assumpto, já não tem mais razão de ser. O filão está esgotado. Resta apenas aos corrilhos que se agitam no Piauhy, o direito ao commentario sobre a situação de cada personalidade envolvida na trama desse ridiculo episodio de politicagem regional.

Não é, aliás, a primeira vez que a compra de uma mobilia dá tanto que falar durante dois dias. A historia politica do Brasil registra incidentes ainda mais sérios provocados por objecto de menos valor.

Ainda ha pouco tempo, a disputa da propriedade de uma espada, a que se arrogava com direito D. Minuncia, promoveu sério ruido no fôro piauhyense e agitou os agrupamentos partidarios locaes. A opinião publica nada perdia em conhecer a sentença de primeira instancia nesse caso muito curioso.

Ora, os trastes do palacio do governo valem infinitamente mais do que o espadagão inoffensivo que atormenta ali a justiça estadual.

A's vezes, em dissidios por motivo de pequena monta, encontram-se germens de apreciaveis conquistas ou estimulos para proveitosas reivindicações.

Martim Francisco, querendo satirizar, ha annos passados, a unanimidade governamental em São Paulo, relembrou a façanha opposicionista de um seu conterraneo, que negára, no periodo colonial, a sua cama ao Ouvidor, mesmo deante de uma requisição formal.

As indiscreções na Camara

Conversavam, hontem, na Camara, dois deputados paulistas sobre 'factos' desenrolados em tempos idos, mas que não ficaram inteiramente sepultados no esquecimento.

Um delles lembrava certo episodio interessante occorrido com a comarca de Pirajú.

O caso é este: a Camara Municipal, numa questão qualquer, constituira seu advogado o sr. Julio Prestes, para defendel-a em litigio originado de uma concessão da empreitada de bondes.

Concluido o serviço judicial, suppuzera o sr. Ataliba Leonel que os honorarios do advogado andariam por uns cinco ou seis contos de réis. Entretanto, pedida a conta, o sr. Julio Prestes apresentou-a na importancia de cem contos de réis. O sr. Ataliba estrebuchou. Contratou advogado o sr. João Sampaio para defender a Camara de Pirajú contra o sr. Prestes. Deante disso, a questão foi decidida por accordo: foram pagos quinze contos de réis. Mas, os dois — Prestes e Ataliba — ficaram olhando-se de esguelha um para o outro. O sr. Washington Luis foi que os reconciliou e uniu de novo. Todavia o facto não está de todo olvidado, tanto que os proprios politicos paulistas a elle se referem quando conversam *discretamente*...

A concordata da Prussia com a Santa Sé

Na simples apparencia de uma vulgaridade diplomatica, a ratificação, pela Dieta Prussiana, da Concordata negociada com a Santa Sé, revive um phenomeno do após a guerra, profundamente impressionante na sua elevação moral. O rejuvenescimento da fé christã é facto universalmente reconhecido e proclamado.

Quando o sinistro conflicto militar, de pungente memoria, fazia duvidar a existencia dos estimulos fraternaes, pondo em perigo os mais solidos fundamentos da sociedade e a propria civilização occidental ameaçava collapso, não faltou quem invocasse o sobrenatural, temendo pelo futuro da crença na omnipotencia do poder divino. Seria a quebra de todos os laços espirituaes, numa completa reversão ao instincto de animosidade revolucionaria.

Mas, para bem da humanidade, o sentimento religioso triumphou nesta prova gloriosa. E, de quantas egrejas professam no mundo os mandamentos de Deus, foi, virtualmente, a catholica que recebeu maior e melhor consagração do seu proselytismo. O culto confissional pelo qual se observam e propagam os seus edificantes preceitos, realizou a conversão de innumeros adeptos que vieram reconfirmar progressivamente o solido prestigio do seu poderio politico espiritual.

O dilatamento da esphera da acção internacional do Vaticano é uma verdade que supera as mais arraigadas prevenções do atheismo, no acatamento da influencia de sua soberania universal.

A bibliotheca de Oswaldo Cruz

O presidente da Republica sanccionou o decreto legislativo que autoriza o credito de 100:000$ para a acquisição da bibliotheca de Oswaldo Cruz, o saneador do Rio.

Hospedaria de Immigrantes

Do sr. Leopoldo Meira, director da Hospedaria de Immigrantes da ilha das Flores, recebemos hontem a seguinte carta:

"Hoje em um dos topicos do vosso tão lido jornal, relativo a Hospedaria de Immigrantes alludia a supposta irregularidade no fornecimento de pão á referida hospedaria.

Nada de anormal ahi se passa sobre o dito fornecimento que é feito sob concorrencia publica, mas, quando chega á ilha um grupo de immigrantes fóra de horas, é indispensavel supprir-lhes pão que não é possivel obter no respectivo fornecedor ahi no Rio, não só por causa da hora, como pela demora em virtude da distancia, e assim o almoxarife compra na padaria mais proxima em "Neves" a pouca quantidade daquelle alimento necessario aos ditos hospedes.

E' simplesmente o que ha: desejo de bem executar um serviço publico. — Nictheroy — Ilha das Flores, 10-7-29."

O novo ministro da Belgica em Lisboa

Lisboa, 10 (Havas) — O senhor de Lichtervelde, ministro da Belgica nesta capital, fez entrega hoje ao coronel Corrêa Santos das insignias de commendador da Ordem Leopoldo II.

O chanceller allemão experimenta melhoras

Berlim, 10 (A. B.) — Annuncia-se que o chanceller do Reich, sr. Mueller, tem experimentado progressivas melhoras nestes ultimos dias.

A proposito considera-se fóra de duvida que o chanceller estará em condições de chefiar a delegação da Allemanha á proxima Conferencia das Reparações.

No mundo politico

Impressões da Camara...

A Camara está novamente em phase de apathia. E, emquanto os membros da maioria bocejam, impedidos como estão de tratar do negocio tentador da organização do futuro governo, diverte-se o sr. Hugo Napoleão em alfinetar o "gigante" da sua terra, que é o presidente do Estado. O sr. Napoleão faz grande barulho. O sr. Tavares Cavalcanti ouviu-o, em principio, com interesse, e depois se afastou, encolhendo os hombros:

— O collega convenceu-se tardiamente de que tinha o prestigio de dois nomes revolucionarios sobre os hombros...

E philosophicamente:

— E' o inconveniente de parecer-se, a gente, celebre... mesmo de longe.

✠

O sr. José Bonifacio, até ha pouco, era o *leader* disputado e requestado pelos *reporters* forgicadores de noticias sensacionaes. Hontem, porém, era o *leader* mineiro que interpellava, curioso, os *reporters* humildes:

— Vocês não me dão novidade?...

✠

"O prestigio dos homens é precario", matutava, á maneira de bom pensador, o sr. João Lisboa. E adivinhavamos-lhe o pensamento intimo:

— Não se pense que me quero referir ao homem do arrojo, o actual presidente de Minas. Nessa tristeza, penso na minha propria situação. Era o intimo do Mello Vianna. E hoje o homem foge de mim...

E após uma pausa:

— E' que me intrigaram, dizendo-lhe que era eu um homem pesado. E eu, que sou tão leve!...

✠

... e do Senado

O Senado terá, hoje, uma sessão animada. O sr. Pires Rebello já está inscripto para falar, promettendo fazer um discurso em que levará alguns dos seus collegas a se manifestar sobre a successão presidencial. O sr. Rebello, quando occupa a tribuna, torna-se vehemente, e, agora, queimado com certas attitudes, dispoz-se a ir mais longe. Desse modo, é possivel que a sua oração de logo mais seja realmente curiosa. Talvez não tenha mais nenhum segredo politico a revelar, porém, se conseguir que algum dos seus pares quebre o silencio ordenado pelo alto, a tarde de hoje ha de ser interessante no Monroe.

✠

A commissão de Finanças trabalhou, hontem, a valer, subscrevendo innumeros pareceres, quasi todos referentes á abertura de creditos, para pagamentos em virtude de sentenças judiciarias. No meio desses, porém, ha um da autoria do sr. João Thomé, autorizando o governo a despender dez mil contos com a construcção do porto de Fortaleza.

✠

Houve, na reunião do orgão dos financistas, um caso que merece referencia. O sr. Vespucio de Abreu apresentou um parecer favoravel á entrega, ao governo gaúcho, do proprio nacional localizado no Rio Grande, séde de um batalhão do Exercito.

O sr. Pedro Lago assignou-o.

A seguir, tendo de relatar um outro projecto do mesmo genero, o sr. Pedro Lago declarou, com profunda convicção, que era contra as doações daquillo que constituia o patrimonio nacional.

O senador bahiano com certeza estava esquecido do que fizera antes...

✠

Ha dois dias que o Senado consegue numero para as suas votações. E' que os senadores andam avidos para saber das novidades politicas. Leva-os até ao Monroe a curiosidade em torno da successão, e, uma vez lá, vão ficando a palestrar, pela sala do café, até tarde, formando, afinal, o *quorum* regimental para approvação das materias submettidas a debate.

✠

A vaga do sr. Adolpho Gordo no Senado

(Da nossa succursal, em São Paulo, em data de 9).

E' muito pleiteado, pelos politicos paulistas que se julgam com direito ao posto, o logar vago pela morte do sr. Adolpho Gordo. Terminava este anno o periodo senatorial daquelle representante. E estava assentada a sua reeleição, de maneira que esse assumpto não era dos que preoccupavam os dirigentes da politica de São Paulo, isto é, os srs. Julio Prestes e Washington Luis. O tragico desapparecimento do sr. Adolpho Gordo veiu, entretanto, crear uma nova situação. Assanharam-se as actividades de varias figuras de destaque do P. R. P., todas desejosas de ganhar o posto vago. Entre as que, a custo, dissimulam a sua vontade de succeder ao sr. Adolpho Gordo, conta-se o sr. Rodolpho Miranda. O ex-chefe do antigo Partido Republicano Conservador de São Paulo — hoje integrado na familia perrepista, cuja politica foi por elle tão combatida ao tempo em que o sr. Washington Luis, na secretaria da Justiça, organizava a reacção contra os que queriam conflagrar o nosso Estado com a intervenção federal, afim de que a bandeira do P. R. C. tremulasse no palacio do governo, ainda que envolta em sangue — julga-se com direito á promoção ao Monroe, membro da commissão directora do P. R. P., senador estadual, o sr. Rodolpho Miranda, com a sua qualidade de um dos raros "historicos" sobreviventes, cobiça a senatoria federal.

Auscultando-se o pensamento, nas rodas da politica de São Paulo, tem-se, no entanto, a impressão de que aquelle senador, para a hypothese occorrente, é carta fóra do baralho. A ter de ser escolhido o successor do sr. Adolpho Gordo entre os membros da commissão directora do P. R. P., entrariam em cogitação, primeiramente, os nomes os srs. Dino Bueno e Padua Salles. O primeiro, tolerado pela actual politica unicamente em attenção á sua ancianidade no P. R. P., indo para o Monroe, livraria São Paulo da perspectiva calamitosa de uma sua possivel interinidade na presidencia do Estado, no caso de ser o sr. Heitor Penteado o candidato sagrado para occupar o logar do sr. Julio Prestes, na hypothese deste ir para o Cattete. O vice-presidente do Estado "adoeceria", da mesma fórma que "adoeceu" o sr. Fernando Prestes, afim de se lhe não crear uma incompatibilidade.

Dir-se, entretanto, que o presidente do Senado e vice-presidente da commissão directora do P. R. P. não esteve pelos autos. Teriam sido examinadas, em seguida, as candidaturas dos srs. Padua Salles e Ataliba Leonel. Ao que se propala, as probabilidades em favor deste ultimo crescem notavelmente. Elegendo-o para a vaga do sr. Adolpho Gordo, conciliariam os responsaveis pela politica paulista o seu duplo desejo de fazer do preenchimento do logar daquelle fallecido representante uma promoção, a ser ganha por um deputado federal, e, ao mesmo tempo, dar o posto a um marechal do perrepismo. O sr. Ataliba Leonel é, como se sabe, um dos membros da commissão directora do P. R. P.

Com titulos e serviços, que lhe dão direito de, com justiça, aspirar á promoção ao Monroe, parece que o sr. Cardoso de Almeida não será contemplado desta vez. O senador que fôr eleito para a cadeira presentemente vaga, precisa ser muito afinado com os pensamentos e com os desejos do sr. Washington Luis. Ao deixar este a presidencia da Republica, carecerá de alguem que lhe ceda uma poltrona no Monroe. Mais uma razão por que o nome do sr. Ataliba Leonel tem ares do favorito na competição em torno da senatoria paulista.

✠

Candidatura Marrey

E' corrente, em rodas politicas de São Paulo, que numerosos amigos do sr. Marrey Junior, embora estranhos ao Partido Democratico, pretendem levantar a candidatura desse representante a deputado federal, nas eleições de fevereiro.

✠

Inimigos do sr. Antonio Carlos

THEREZINA, 10 (A. B.) — Os jornaes governistas continuam a atacar fortemente o sr. Antonio Carlos, ao qual negam qualidades para pleitear a presidencia da Republica. As mesmas folhas escrevem artigos violentos contra o senador Pires Rebello, cuja acção no Senado Federal procuram ridicularizar.

✠

Prefeitura de S. Paulo

SÃO PAULO, 10 (A. B.) — Foi nomeado prefeito da capital, cargo que deixou de ser elegivel, em virtude da reforma constitucional que acaba de ser promulgada pelo Congresso Constituinte do Estado, o sr. Pires do Rio.

Hontem mesmo o sr. Pires do Rio prestou compromisso, tomando posse em seguida.

✠

Prefeitura de Nictheroy

Foi lançado hontem, em Nictheroy, um manifesto indicando o dr. Manoel Antunes de Castro Guimarães Junior, actual director de Obras do Estado do Rio, para prefeito da vizinha capital.

A eleição se realizará a 1º de setembro.

✠

Nova tactica?

Dizia-se, hontem, nos corredores da Camara, que o sr. Antonio Carlos, advertido pelos seus amigos da frieza manifestada pelo sr. Washington Luis deante das suas expansões, relativamente ao caso da "successão", mudára agora de tactica.

Assim, teria o presidente mineiro offerecido a presidencia da Republica ao sr. Getulio Vargas, devendo figurar o sr. Vital Soares como seu companheiro de chapa. Firmára-se, portanto, uma alliança entre os tres Estados: Bahia, Minas e Rio Grande do Sul. Contava-se com a acquiescencia dos elementos politicos nesse ultimo Estado. Entretanto, teria o sr. Getulio Vargas respondido que só lhe seria permittido acceitar a sua candidatura desde que o seu nome fosse indicado pelo P. R. M.

Dr. Luiz Sodré — Especialidade doenças dos intestinos. Cura das hemorrhoides sem operação e sem dôr. Ourives 5, sob. (3458)

Manifestações em Berlim contra o tratado de Versalhes

Berlim, 10 (Havas) — O reitor da Universidade de Berlim, que autorizou os estudantes nacionalistas a promover no pateo da escola manifestações contra o Tratado de Versalhes, prohibiu hoje terminantemente aos estudantes republicanos festejar a data da constituição de Weimar.

Hemorrhoidas — Cura radical sem operação e sem dôr. Dr. R. Pitanga Santos. Passeio 56, sob. (3109)

Expulsão de estrangeiros

O paragrapho 33 do art. 72 da Reforma Constitucional dispõe: "E' permittido ao Poder Executivo expulsar do territorio nacional os subditos estrangeiros perigosos á ordem publica ou nocivos aos interesses nacionaes."

O Poder Executivo, segundo o art. 48, é exercido pelo presidente da Republica. Os ministros de Estado são auxiliares do presidente, agentes da sua confiança, que lhes subscrevem os actos. (Art. 49).

Os ministros não constituem, portanto, o Poder Executivo.

O acto de expulsão do estrangeiro perigoso deve emanar do presidente da Republica e não do ministro do Interior e Justiça.

A portaria desse secretario não equivale ao decreto do presidente, mesmo que elle declare agir em nome deste. Entende, portanto, muito bem o ministro Geminiano da Franca ser illegal a expulsão decorrente de um decreto não assignado pelo chefe da nação.

E' digno de nota a citada disposição constitucional referir-se a *subditos estrangeiros*.

Subdito significa pessoa sujeita, vassalo. Quando a democracia é o facto mais geral da nossa época e os ultimos thronos só se sustentam transigindo com o espirito do tempo, é estranhavel que uma Constituição republicana designe com aquelle nome todos os cidadãos nascidos fóra do Brasil!

A faculdade de expulsar estrangeiros deve ser exercida com todo o cuidado, mediante processo regular, que mereça fé. O que se faz não offerece garantias de veracidade, porque, triste é dizel-o, a justiça tem verificado muitas vezes que os depoimentos prestados na policia e por policiaes são suspeitos de parcialidade ou não exprimem a verdade dos factos. "A funesta experiencia da facilidade com que os homens caem no erro e se enganam ou mesmo se entregam á mentira e á impostura, diz Teixeira de Freitas, tem feito com que os legisladores hajam accommodado suas leis á fraqueza da humanidade."

A lei deve ter meios de defesa para o expulsando. No caso de *habeas-corpus*, ao Egregio Supremo Tribunal compete, dentro da sua orbita de acção, verificar se a prova é ou não verdadeira e garantir o direito humano. Não é possivel, em face da civilização, por meio de um processo secreto, destruir laços de familia, arruinar o labor e a economia de individuos, ha longos annos domiciliados no paiz, e que não soffreram condemnação anterior. Nenhuma segurança terá mais o estrangeiro no Brasil.

O Supremo Tribunal tem a funcção especifica de julgar da legalidade dos actos dos outros dois poderes. Conhecendo do *habeas-corpus* requerido a favor de um expulsando que estava preso, havia cinco mezes, sem ordem judiciaria, para ser embarcado depois de terminado o processo crime que lhe era movido pela justiça publica, o Tribunal concedeu a ordem, mas houve um juiz que justificou a monstruosidade dessa prisão indefinida, *por se tratar de um elevado interesse nacional*. Pela lei que regula a expulsão, a detenção não póde ir além de um mez.

Foi para casos desses que um magistrado francez, Louis Proal, escreveu este conceito: "A perseguição legal é mais odiosa do que a violencia brutal, porque reune a hypocrisia á iniquidade".

Entende o Tribunal que não póde entrar na apreciação dos motivos da expulsão, mas se o individuo detido para esse fim pedir a sua protecção, allegando que são falsos os depoimentos contra elle obtidos; que é victima de uma perseguição injusta ou de um meio de extorsão, deverá o Tribunal fechar ouvidos á denunciação desses crimes de acção publica, não mandando verificar a verdade da denuncia?

Não! A liberdade é uma lei da natureza humana. A justiça soffre contrariedades; é combatida por commoções violentas, mas vae pouco a pouco conquistando as consciencias. Esperemos o dia em que todas as iniquidades e todos os actos arbitrarios possam ser limitados e corrigidos pelos sacerdotes do Direito, em que a Justiça não seja a legalização da Força e do arbitrio policial.

Em o nosso regimen, o Supremo Tribunal, como orgão politico, devia traçar a norma constitucional aos outros poderes.

Abilio de Carvalho

A Vida Social

Os desgraçados da litteratura

Já se foi o tempo em que a desgraça litteraria de certos escriptores e poetas actuava na vida dos que escrevem. Uns por snobismo, outros por necessidade tratavam de imitar aquelles que em paginas repassadas de lyrismo ou golpeadas de amarga philosophia, davam dolorosas lições de paciencia aos seus camaradas de ideal. Ahi está o exemplo do mallogrado Antonio Nobre que contaminou gerações e gerações de poetas brasileiros numa época em que o Brasil gozava de uma saude invejavel. Por esse tempo os symbolistas alagavam o paiz das enfermidades as mais complicadas. Mas essa época passou.

Hoje, felizmente, ninguem mais acredita na desgraça alheia, mesmo que ella venha carregada pelas sete musas de Apollo, ou appareça no embalo da prosa mais perfeita.

Nunca me esquecerei da influencia que a desgraça de Maximo Gorki exerceu na minha formação litteraria. Gorki, longe de poder formar na vanguarda dos grandes escriptores russos e polacos, era, entretanto, no momento, o que mais me impressionava. "Ma vie d'enfant"! Como me lembro das caminhadas silenciosas que fiz através daquelle missal de dôr! E Gorki ficou sendo na minha vida — o grande desgraçado.

Mas o tempo se encarrega de desmanchar todas as illusões, e de crear outras. Em 1911, em Napoles, na occasião em que eu tomava o "vaporeto" que me devia levar a Capri, cruzou commigo na prancha do embarque, um homem forte, mettido num sobretudo de pelles. Debaixo do seu largo chapéo tumultuava uma cabelleira minha conhecida. No rosto largo brilhavam dois olhos eguaes áquelles que de uma velha moldura me olhavam sempre no meu gabinete de trabalho.

Corri ao primeiro "facchino" e perguntei quem era aquelle cidadão estranho.

O homemzinho deu de hombros, e deante da minha insistente curiosidade, explicou que era Maximo Gorki, o escriptor russo que vivia ha alguns annos installado num castello "sul-mare" em Capri.

A minha surpreza foi tão grande que cheguei a odial-o. Então, o padeiro que amassava o pão da desgraça para comer uma códea no fim do dia, era aquelle principe de um castello encantado em Capri?

Era bem elle, robusto e tranquillo, usufruindo os dinheiros que a sua mentirosa desgraça, á custa da illusão de muitos, tinha conseguido colher pelo mundo.

E tive vergonha de mim mesmo por haver caido naquelle conto-do-vigario. Dahi fiquei prevenido com todos os desgraçados que escrevem.

JOÃO DA AVENIDA.

Historias curtas

No austero gabinete de um não menos austero commissario da marinha de guerra do condado de Salisburgo apresentou-se, certa vez, uma pobre senhora para saber noticias de seu filho, que se tinha engajado na tripulação de um navio do Estado.

Nervosa, quasi aos soluços, angustiados pela saudade, explicou á autoridade o typo e a apparencia do querido ausente.

— João Raveril? — perguntou o commissario, depois de alguns minutos, folheando um grande livro de registro do pessoal.

— Sim, senhor!

— João Raveril morreu ha um mez, — disse o homem fleugmatico.

— Oh! meu Deus! Que horror! — gritou a infeliz mulher, caindo desesperada, em forte crise de pranto, no tapete da sala.

— Mas não se affiija tanto assim, minha senhora! — disse o commissario procurando consolal-a. O que acabo de lhe affirmar é em caracter particular. Dentro de poucos dias a senhora receberá a noticia official com todas as honras que merece um fiel servidor da patria. Calma, minha senhora!...

Kitchener, o grande cabo de guerra, como toda a gente sabe, é um celibatario renitente e severo.

Quando elle esteve no Egypto, em longa campanha, um de seus officiaes pediu-lhe permissão para voltar á Inglaterra, afim de casar-se. Já não podia supportar a distancia de seu grande amor...

Kitchener ouviu-lhe a declamação amorosa e disse:

— As necessidades do serviço exigem que o senhor ainda fique um anno aqui. Se, depois disso, quizer casar-se, dar-lhe-ei a permissão que ora me solicita...

Passou-se um longo anno de espera, e o joven official apresentou de novo o seu protelado pedido de licença.

— Com que então o senhor depois de ter pensado um anno inteiro no casamento, ainda permanece com essa idéa? — perguntou Kitchener admirado.

— Sim, general!

— Pois sim, senhor — terá sua permissão, mas decididamente, vae dar com este acto um bello exemplo de constancia masculina, apezar da voz corrente...

O official, radiante, marchou até á porta do gabinete, e voltando-se, ao abril-a para sair, disse:

— Obrigado, general, mas eu não me vou casar com a mesma mulher!... Agora é outra...

Para o album de Mademoiselle...

A ROSA E O ESPINHO

Dizia a Rosa ao Espinho:
"Os homens trazem-me ao peito,
com o cuidado d'um carinho,
porque sou bella e os enfeito!

Tu, não; féres, és daminho!
Não tens odôr e nem geito.
Tratam-te como um mesquinho,
só pelo teu rude aspeito!"

E o Espinho respondeu: "Rosa!
(inda que te não pareça)
ouve, futil orgulhosa:

valho mais que tu, por isto,
que coroei a cabeça
a heroes, como Jesus Christo!

ATTILIO MILANO

Copacabana Palace

Inaugurando a temporada elegante de inverno, a gerencia do Copacabana, offerecerá nos salões do Casino, um elegantissimo baile, no proximo sabbado.

Prof. David Speroni

Teve a gentileza de enviar-nos amaveis palavras de agradecimento, o professor David Speroni, presidente da delegação argentina e da Faculdade de Medicina de Buenos Aires, que esteve nesta capital por occasião dos congressos medicos.

Uma offerta especial durante um praso limitado

Foi reduzido o preço da Pepsodent afim de offerecer a todos a opportunidade de ver a rapidez com que os dentes recuperam a sua brancura e belleza.

Club Central

A directoria deste club, que termina este anno o seu mandato, continua em preparativos para commemorar o 9º anniversario de sua fundação, cujo programma de festividades vem despertando o mais vivo interesse na capital fluminense. Este programma está assim organizado: dia 14 de julho, festa sportiva, havendo numeros em que tomarão parte senhoritas; dia 18, data anniversaria, sessão solenne, fallando o dr. Oscar Fontenelle, vice-presidente do club, seguindo-se grande concerto musical. Finalmente a 27 de julho, baile de gala, dedicado á esposa do dr. Manoel Duarte, presidente de honra do Club Central.

Homenagens Posthumas

A directoria da Associação Ideal de Sports de Mesa, dando apoio ao seu corpo social, prestará ao extincto Emilio Cocchiarale, seu presidente de honra, as homenagens abaixo.

A's 9 horas do dia 14 do corrente, domingo proximo, data de seu anniversario natalicio, irá uma commissão especial á Parochia de N. S. de Lourdes ouvir em intenção de sua bondosa alma, missa, no altar-mór.

A's 10, a seguir, partirão da séde social, 6 carros, conduzindo associados e gentis senhoritas que tanto o prezaram em vida, afim de sobre a sua campa depositar flores, preito de sempiterna gratidão.

A's 6 horas, nesse mesmo dia, será inaugurado officialmente, o seu retrato, cujo acto solenne, será referendado pelo dr. Adhemar Costa Vieira, secretario geral dessa associação, devendo ser entregue nessa occasião, por um grupo de senhoritas, um cartão de prata com inscripções allusivas no seu digno presidente de honra.

A seguir, a gentil senhorita Alayde Cocchiarale, fará em versos, um preito de saudade ao seu finado pae, o extincto presidente de honra desta associação.

Afóra essas significativas homenagens, outras serão ainda prestadas pelos srs. associados e a directoria desta aggremiação desportiva, á memoria do sr. Emilio Cocchiarale.

São convidados todos os amigos e pessoas de sociedades congeneres que com elle privavam.

Praia Club

Promette revestir-se de brilhantismo a "Hora de arte" que este club fará realizar no proximo sabbado, 13 do corrente, ás 9 horas da noite.

O programma constará de numeros de canto, piano, declamação e violino, estando a sua execução entregue a artistas e amadores de merito.

Traje commum.

O Salão

A commissão organizadora, por nosso intermedio, pede aos expositores do corrente anno, que já tenham figurado em exposições anteriores, para se reunirem sabbado, 13 do corrente, ás 2 horas, na Escola de Bellas Artes, afim de elegerem seus representantes junto aos jurys de pintura, estatuaria, gravura, architectura e arte applicada.

Natalicios

Completa hoje mais um natalicio o sr. José Antonio do Amaral, funccionario da Carteira de Emprestimos do Instituto de Previdencia dos Funccionarios Publicos da União.

— Transcorre hoje a data natalicia do dr. Oscar Pimenta, medico de S. João de Merity, onde é muito estimado.

— Passa hoje o anniversario da professora municipal d. Rita Monteiro Cardoso. Por esse motivo a joven professora receberá innumeras felicitações de suas amiguinhas e collegas.

— Esteve em festa hontem, o lar do commerciante sr. Angelino Rodrigues, por motivo da passagem de seu anniversario natalicio.

— Viu passar hontem o seu natalicio, a senhorita Aracy Nery, filha da viuva d. Antonia Nery e irmã do sr. Costa Nery, funccionario da Policia Civil.

— Fez annos hontem a senhorita Carlota Barroso de Britto, filha do sr. Manoel de Britto.

Casamentos

Realiza-se no dia 18 do corrente o casamento da senhorita Ernestina Mesquita, filha do sr. Ernesto Mesquita, funccionario do Supremo Tribunal Federal e de d. Josepha Domingues Mesquita, com o sr. Abel Villela, sargento da Aviação Militar.

Serão testemunhas do acto civil os drs. Antonio Savio de Paula e Adolpho Bergamini, e do acto religioso os srs. Homero Mesquita e tenente Fortunato do Nascimento.

— Realiza-se hoje, na intimidade, o enlace matrimonial do nosso collega de imprensa Francisco Mendes, com a senhorita Mirandolina Constancio Pires, filha da viuva Luiza Pires. O acto civil terá logar ás 2 horas, na 7ª pretoria, testemunhando-o o dr. Diocleciano Candido de Vasconcellos e senhora, por parte da noiva, e sr. Odilir de Souza e Silva, por parte do noivo. A cerimonia realigiosa effectuar-se-á na residencia da mãe da noiva, á rua Abolição n. 29, no Engenho de Dentro, ás 5 horas da tarde, e será paranymphada pelo sr. José da Gama Filgueiras Lima e senhora, por parte da noiva, e sr. Annibal Martins Alonso e senhora, por parte do noivo.

— Realiza-se hoje o enlace matrimonial da graciosa senhorita Luiza Soares, filha do commerciante sr. João Soares e d. Narcisa Bettagno Soares, com o sr. Augusto Mattoso. O acto civil será ás 11 horas e o religioso ás 4 da tarde, na egreja de S. José. Commemorando tal acontecimento, o casal João Soares offerecerá uma recepção, havendo uma parte musical, onde se farão ouvir alguns dos nossos cantores, dentre os quaes a senhorita Octilia Soares.

ANTARCTICA

(A melhor cerveja)

Chopps e cerveja em garrafa.

Tel.: C. 0527—0848—2993—2994

Viajantes

Chega hoje, pela manhã, de São Paulo, o coronel José Victorino Junior, ex-agente do Lloyd em Ilhéos, Bahia, de onde, em negocios que dizem respeito ao alto commercio daquella cidade, de que é um dos representantes, chegou s. s. ha dias.

JOALHERIA HUGO BRILL

Avisa seus amigos e clientes que se mudou temporariamente para defronto n. 108 — 1º Av. Rio Branco.

(13297)

Diplomaticas

A bordo do "Asturias" é esperado amanhã nesta capital, de regresso da Europa, o sr. Paul May, embaixador da Belgica junto ao governo do Brasil. O desembarque do illustre diplomata dar-se-á provavelmente, amanhã, ás 4 horas.

Homenagens

A direcção do Collegio Militar, num gesto de admiração pelas qualidades de bom alumno, que foi naquelle estabelecimento, resolveu dar o nome do saudoso cadete Fernando Alecrim, ao novo "stadium", que ali será inaugurado. O homenageado é o filho fallecido do dr. Ernesto Alecrim, director geral da secretaria da Camara dos Deputados.

Conferencias

Realiza-se hoje, ás 4 horas, no Club dos Advogados, á Avenida Rio Branco, 181, 1º andar, a conferencia do dr. Alencar Piedade, advogado do nosso fôro, sobre "Os contratos de vendas a prestações", assumpto da actualidade e de interesse para grande parte do nosso commercio varegista. Foram expedidos convites a todas as casas commerciaes que fazem vendas a credito, nesta capital, para assistirem á alludida conferencia.

— Terça-feira, 16, ás 5 horas, na Associação Brasileira de Educação fallará o professor Frederico Morador Otero, sobre "El internacionalismo en la literatura y el intercambio brasileiro uruguayo". O professor Morador, que é cathedratico da Universidade de Montevidéo, demonstrará a necessidade de uma approximação intellectual maior entre brasileiros e uruguayos.

— O professor uruguayo Rafael Schiaffino, um dos notaveis scientistas do continente e que participou do recente Congresso commemorativo do centenario da Academia Nacional de Medicina, fará, sabbado, na sala "Varnhagen" do Instituto Historico e Geographico, ás 4 horas da tarde, uma conferencia sobre o thema: "El Herborismo Americano". O professor Schiaffino trouxe do Instituto Historico de Montevidéo o honroso cargo de estabelecer o intercambio effectivo dequelle Instituto com o do Rio, através de conferencias e troca regular de trabalhos. A conferencia de sabbado valerá pelo primeiro passo para essa obra de approximação intellectual.

Nas molestias do tubo gastro intestinal

O preparado BICARBONATO ESTERISADO é, por sua composição, indicado nos casos de dyspepsia, gastralgia (dôres do estomago), prisão de ventre, congestão do figado e fermentação exaggerada do tubo intestinal. Em nosso paiz o BICARBONATO ESTERISADO deve ser procurado em vidros especiaes bem fechados. (8761)

Exposições

Encerrou-se a exposição de arte photographica que o sr. Fernando Guerra Duval realizou, com um exito reconhecido, num dos salões do Club dos Bandeirantes. Todos quantos se interessam pelo gosto artistico nesta cidade, tendo ido ver a exposição, de lá sairam bem impressionados. O artista enfileirou na sua galeria "Occhi di malia", "Desconfiança", "Gracia Morena", "Brejo", "Simples estudo", "Um drama no mar", "O tubo de cultura", "O Favorito", "Rua no Pedro do Rio", "Filhos de pescadores", "Catraias", "Mlle. Y. O.", "Nympheas", "A egreja de Jurujuba", "Paredo ao Sol", "Sol e sombra", "Aprés le combat", "Montarias caipiras", "Mlle. E. A.", "O Piabanha", "A machina", "Os cachorrinhos de Yáyá", "Fac et spera" e a "Ponta do Cajú".

"Desconfiança" é um typo esplendido de andaluza. "O tubo de cultura", retrato do professor Arthur Moses, é um trabalho muito expressivo. No "Sol e sombra", porém, o artista requintou, revelando a sua technica na perspectiva. Em resumo: a exposição alcançou o successo esperado.

Inaugurações

Realiza-se hoje, á rua Uranos, na estação de Ramos, a inauguração da Pharmacia Homœopathica da firma João Gomes Carvalho & Comp.

PARA CABELLO E BARBA USE

Agua Figaro

Tintura ideal, inalteravel

Conserva o brilho dos cabellos

Pedidos a Alvares & C.

Caixa Postal 986—Rio

Enfermos

Afim de submetter-se a uma intervenção cirurgica, acha-se recolhida á Casa de Saude S. Sebastião, d. Olga Gondin, que está sob os cuidados dos drs. José Bellesa e Mario Pimentel. Apezar dos carinhos da familia e dos seus medicos assistentes, ainda não se póde considerar a enferma fóra de perigo. São muitas as pessoas de suas relações que têm ido visital-a.

— Já se acha em franca convalescença, o sr. Oscar Mattoso Maia Forte, official de gabinete da presidencia do Estado do Rio.

FORTALEÇA SEU ORGANISMO USANDO ELIXIR DE INHAME

(3429)

Fallecimentos

Falleceu em Livramento, no Rio Grande do Sul, o padre Augusto Martins da Cruz Jobim, figura de prestigio no Partido Republicano daquella cidade.

O padre Jobim, que fallece aos 90 annos de edade, foi vigario da parochia durante muitos annos, tendo sido ainda intendente municipal e deputado á Constituinte Estadual, cargo que occupou até á ultima renovação da Assembléa Estadual.

— Falleceu o sr. Oscar Evangelista Santos, funccionario da Companhia Mineira de Electricidade.

6$ Uma dose de ESSENCIA com 30 grammas, para se fazer UM LITRO DE AGUA DE COLONIA EXTRA TRIPLA CONCENTRADA, extrahida das flores. Manipulação facilima. Damos instrucções para obter um perfume egual aos extrangeiros.

Restitue-se a importancia paga que não corresponder á expectativa.

Remette-se pelo Correio e mais 1$ para o porte.

DROGARIA MELUCCI, Rua 7 de Setembro, 25 — Rio de Janeiro.

(13788)

Enterramentos

Foi sepultado a 8 do corrente, no cemiterio de Inhauma, o sr. Nilo de Giovanini, conhecido industrial.

Em caso de molestia ou accidentes chame os

SOCCORROS URGENTES

Casa de Saude e Maternidade Dr. Pedro Ernesto

Central 0012

(9299)

Um pae que seduzia a propria filha

Santos, 10 (A. B.) — Ha tempos veiu residir nesta cidade, dona Guiomar Alves, casada com o sr. Euclides Xavier da Assumpção, residente em Bello Horizonte, de quem estava separada. Mas, devido á proposta amistosa de Xavier, sua mulher resolveu que elle voltasse a viver em sua companhia. O casal, então, mandou buscar em Bello Horizonte uma filha menor, de 16 annos, que se encontrava internada em um convento.

Essa moça, de rara formosura, despertou em seu pae uma paixão violenta.

Ha poucas semanas, Euclides Xavier de Assumpção seduziu a sua propria filha e em seguida, fugiu para São Paulo, em sua companhia.

Desconfiada, d. Guiomar deu queixa á policia, conseguindo, então, a prisão dos incestuosos, enviou-os para esta cidade afim de serem processados.

Ouvido pela policia, Xavier negou que fosse pae da menor, estando marcada para amanhã uma acareação entre o mesmo e sua esposa, para decidirem sobre tão delicado caso.

Clinica de doenças do apparelho digestivo e do systema nervoso — Raios X — Electricidade medica

DR. RENATO SOUZA LOPES — Especialista e professor da Faculdade de Medicina. Rua São José, 39, de 3 ás 6 — Tel. C. 5282.

Productos que ficam excluidos do registro de similares

O director da Receita declarou aos inspectores das Alfandegas e administradores das Mesas de Rendas, em additamento á circular do Ministerio da Fazenda, n. 28, de 17 de junho de 1926, que tendo em vista o que foi resolvido pelo Ministerio da Fazenda, ficam excluidos do registro de similares a que allude a citada circular os vergalhões e barras de aço, de mollas para construcção de carros e vagões, barras de aço doce de grandes dimensões, para a fabricação de trucks, isto é de espessura superior a 38 m|m, cantoneiras de ferro ou aço acima de 80 m|m de aba; barras de ferro ou aço de mais de 150 m|m de largura, e mesmo em geral todas as chapas de ferro, proprias para a construcção de carros ou vagões ou a construcção naval.

CIGARREIRA PERDIDA

Na madrugada do ultimo domingo, á saida do "Coq d'or", na Avenida Rio Branco, ou em um taxi, perdeu-se uma cigarreira de jaspe verde com uma Buddha encrustado, objecto de grande valor estimativo. Será dada bôa compensação a quem entregar a mesma cigarreira, no Palacete Veiga, 3º andar á esquerda, Copacabana.

(13727)

Quiz pegar a gambá e quebrou a perna

Claudionor Miranda, morador á estrada nova da Pavuna n. 338, passava hontem, pela estrada da Gavea, quando, de repente, saltou-lhe á frente, a correr, uma gambá.

Pretendendo segurar o bicho, Claudionor saiu em sua perseguição. Caipóra, porém, escorregou, caiu e quebrou a perna esquerda.

Levado á Assistencia, foi medicado, recolhendo-se depois á sua casa.

NA FEIRA DE AMOSTRAS

O pavilhão pró-lazaros vem constituindo um dos seus grandes successos

No louvavel e incessante afan de augmentar o erario da Sociedade de Assistencia aos Lazaros e Defesa contra a Lepra, as senhoras que a dirigem actualmente, em bôa hora lembraram-se de pedir á direcção da Feira de Amostras um pequeno local, dentro do recinto da exposição, para nelle installar um curioso e lindo bazar-café, servido por senhoras e senhoritas da élite carioca, filiadas á grande cruzada em pról dos pobres leprosos que ainda existem na nossa terra, sem conforto, quasi sem abrigo.

Essa iniciativa tem merecido o maior apoio do publico que visita a exposição e é crescente o interesse que desperta a abnegação dessas senhoras e moças que diariamente se revesam no serviço da tombola e do café.

Numeroso e brilhante é o grupo de "vendeuses" que está organizado e sub-dividido em turmas sob a chefia das directoras que acceitaram a escala de plantas, e bellissimos os premios que vêm sendo sorteados e que foram todos offertados, generosamente, á sociedade.

Nesse encantador recanto da Feira, estarão de serviço hoje, mme. Oscar da Silva Araujo, presidente interina da Sociedade, sra. Odilha Machado Coelho e senhoritas Helena e Ida Monat e Gerty Dittrich.

NEVRALGIAS RHEUMATISMOS DÔRES, GRIPPE? Tome EURYTHMINE DETHAN

(3374)

Offertas ao "Correio da Manhã"

Da firma J. de Sá Oliveira recebemos um opusculo do methodo pratico de violão, denominado "O Carioca", organizado pelo professor Abdon Lyra e editado por aquella firma.

As resoluções de hontem do Tribunal de Contas

O Tribunal de Contas, em sessão de hontem, resolveu o seguinte:

Ordenar o registro do accordo entre a Fazenda Nacional e a Companhia Força e Luz de Ibiracy, em Minas Geraes, para arrecadação do imposto de consumo sobre energia electrica; ordenar o registro dos contratos entre o Ministerio da Marinha e Kobler & Cia., para construcção de officinas de peças de motores para o Centro de Aviação Naval, na ilha do Governador; entre o mesmo Ministerio e Luiz Mendonça & Cia., e outros, para fornecimentos de fardamento; entre o Ministerio da Justiça (Departamento Nacional de Saude Publica) e Maria Barbosa & Cia., e outras, para fornecimento de drogas e productos chimicos.

O ROUBO DE RELOGIOS DO ARMAZEM 7 DO CAES DO PORTO

Os resultados do trabalho da policia

O "Correio" noticiou o furto em todos os seus detalhes.

Representante da fabrica "Vulcain", a firma A. Daniel, Filhos & Cia., estranhando o facto de andarem varios individuos offerecendo á venda relogios daquella marca, suspeitou que se tratasse de um roubo e, procurando a policia, transmittiu-lhe a sua desconfiança.

Entrando em acção, agentes da 4ª delegacia auxiliar, após varias deligencias, apuraram que, realmente, se tratava de roubo effectuado no armazem 7 do Caes do Porto.

Durante a noite, dois empregados do referido armazem, que lá haviam ficado escondidos, arrombaram uma caixa de relogios, vinda pelo vapor "Baden", entrado em maio ultimo, para a firma A. Daniel, Filhos & Cia., e subtrairam quasi todo o seu conteudo, que, depois, retiraram dali, de parceria com o guarda da policia aduaneira, Lamenha Lins.

Preso esse funccionario da guarda-moria da Alfandega, tudo confessou e, a policia, orientada por elle, poz-se em busca dos relogios roubados, todos, já então, vendidos, tendo conseguido apprehender grande parte dos mesmos, não sem grande trabalho, pois que até em Irajá tinham ido parar alguns.

Isso, porém, não era o sufficiente. Todos os relogios roubados — 442, ao todo — deviam ser apprehendidos, assim como os parceiros do guarda no roubo, tinham tambem que ser presos e a policia, proseguiu nas suas deligencias, que, agora, foram concluidas.

Ao que ficou apurado, os empregados do Caes que arrombaram a caixa, e que são os motoristas do guindaste do armazem 7, Claudionor Alves de Souza e Antonio Pereira, saindo com os relogios roubados pelo portão existente entre aquelle armazem e o de n. 8, onde se achava de serviço o guarda Lamenha Lins, dirigiram-se para a rua Regente Feijó n. 157, residencia do agente da Central do Brasil, Saint-Clair, e ali deixaram com este os relogios roubados.

Saint-Clair vendera os relogios e dividiu depois, o producto, com os outros.

Velhaco, porém, o agente da Central faltou ao compromisso.

Escondendo-se, passou varios dias sem dar noticias suas aos autores do roubo e quando, afinal, estes o encontraram, restituiu-lhes os pacotes dos relogios, dizendo-lhes que não fôra possivel vendel-os. Applicando, entretanto o rifão — "Ladrão que rouba ladrão"... apossou-se de 112 relogios.

Por essa occasião, quasi que o crime de roubo se complicou com outro de sangue.

Os motoristas e o guarda quizeram matar Saint-Clair.

Com a intervenção, porém, de Carmen de Carvalho, amante do agente da Central, apaziguaram-se as coisas e os ladrões dos relogios convieram em dividir entre si, egualmente, os relogios restantes e, feito isso, cada qual saiu para seu lado com o seu quinhão — 130 relogios.

Dirigindo-se para sua casa, á rua Noemia Corrêa n. 15, no Encantado, Lamenha acondicionou os seus relogios em latas de biscoitos Leal Santos, que transportou depois para a casa de uma sua irmã, á rua de Serra n. 50, onde ia buscar os relogios, á proporção que os ia vendendo.

Mais afoito, Antonio Pereira com elles, a offerecel-os pelas casas, o que deu origem á desconfiança da firma lesada e posterior descoberta do roubo e, finalmente, mais precavido, Claudionor carregando a sua parte, tomou rumo que, até agora, a policia ainda não descobriu, presumindo apenas que elle foi para S. Paulo.

Quando appareceu nos jornaes a noticia do roubo, o marido da irmã do guarda Lamenha, Francisco de tal, levou para a casa de um seu amigo de nome Annibal, á ladeira dos Corynthos, na Serra dos Pretos Fôrros, as latas com o restante dos relogios, ainda não vendidos por aquelle. A policia, porém, descobriu isso e apprehendeu as latas.

Quasi todos os relogios roubados "outra vez" por Saint-Clair, foram vendidos por sua amante ao ferragista João Teixeira, estabelecido á rua de S. Pedro n. 174.

Como dissemos na nossa primeira noticia, dentre os relogios roubados, em sua maioria de metal ordinario, havia muitos de ouro e platina.

Ferreira, que comprou toda a "partida" de Saint-Clair, por 800$000, teve um lucro enorme, pois só pelos relogios de platina elle cobrou daquelles aos quaes os revendeu 700$000 por cada um.

Esses relogios, com excepção de um, de platina, foram tambem apprehendidos pela policia.

Os restantes, vendidos pelo guarda Lamenha e pelo motorista Antonio Pereira, foram apprehendidos em poder das seguintes pessoas:

Willmann Fritz, boxeur, residente á rua João Cardoso n. 15; Armando Durval Chaves, dono do Restaurante Brasil, á rua Primeiro de Março; Eduardo Baptista, á rua Senador Euzebio n. 100; Antonio Silva Carvalho, á mesma rua n. 17; Luiz Gomes Gouvea, á rua Visconde de Itauna n. 15 e Francisco Alvaro, á rua Clarimundo de Mello n. 1.

O advogado de Antonio Pereira, dr. Alipio Ribeiro, entregou á policia quatro relogios que a esposa do seu constituinte lhe havia dado.

Estão, assim, apprehendidos todos os relogios roubados do armazem do Caes do Porto, excepto os 130 que couberam na divisão a Claudionor, o unico implicado no roubo que ainda se acha foragido.

Dos relogios que comprou, Durval Chaves vendeu grande quantidade a um joalheiro da rua Quinze de Novembro, em S. Paulo, onde a policia daquelle Estado apprehendeu, a pedido da nossa.

Os agentes da 4ª delegacia auxiliar que se acham no encalço de Claudionor esperam prendel-o em breve.

Em Jaguarão

O sr. Octavio Mangabeira vae ser homenageado

Jaguarão, 10 (A. A.) — Revestir-se-á de brilhantismo a homenagem que será prestada, a 22 do corrente, nesta cidade, ao sr. Octavio Mangabeira, ministro das Relações Exteriores, por motivo dos accordos internacionaes de que resultaram a construcção da grande ponte internacional sobre o Rio Jaguarão, a inaugurar-se em setembro e dos ramaes brasileiro e uruguayo, cujos trabalhos se iniciaram.

Será inaugurado o retrato do chanceller Mangabeira no salão nobre da Municipalidade.

As escolas municipaes tomarão parte na commemoração, festejando os serviços do ministro das Relações Exteriores á defesa da lingua portugueza.

A praça na qual se eleva o portico inicial da ponte será chamada "Octavio Mangabeira".

A commissão promotora das homenagens é composta das principaes personalidades locaes e presidida pelo senador Carlos Barbosa.

O casamento de um principe, neto de Guilherme II

A futura princeza é Lili Damita artista cinematographica

O principe Ferdinando, em companhia de Lili Damita

Berlim, junho de 1929. — A despeito dos desmentidos da administração da Casa Imperial de Hohenzollern, em Berlim, parece já estar definitivamente assentado o casamento do principe Ferdinand, neto de Guilherme II.

A futura princeza é a artista cinematographica Lili Damita. Ao que se sabe, o primeiro encontro se deu em Berlim, ha dois annos passados. Nessa época, entretanto, Lili, preoccupada com a sua carreira artistica, evitou assumir um compromisso formal. O outro encontro se realizou em Hollywood, tendo sido annunciado, pouco depois, o contrato de casamento.

A familia de Ferdinand discorda radicalmente dessa união, achando que "a serem verdadeiros os boatos", o joven principe deve preparar-se "para arcar com as suas consequencias, que talvez vão muito além do que elle possa imaginar".

O ex-principe Guilherme, pae de Ferdinand e que, como se sabe, renunciou a successão ao throno da Prussia em 1918, reconhece que alguns principes têm desposado moças fóra dos circulos reaes, mas para isso se torna indispensavel o consentimento da familia á qual vão pertencer. O casamento de Ferdinand com Lili Damita não teria, em hypothese alguma, a sua approvação.

O principe Ferdinand, que devia seguir para a Argentina, onde se empregaria numa firma hespanhola, já está collocado nos Estados Unidos, pretendendo mesmo naturalizar-se americano.

A CAMARA TRABALHOU HONTEM

A sessão da Camara, ainda hontem, foi mais dedicada á politica de campanario do Piauhy. Sobre a mesa, estava um projecto do sr. Joaquim Osorio determinando que as sessões e votações da Côrte de Appellação do Districto sejam publicas, podendo ser secretas as sessões e votações da 1.ª Camara quando o interesse da justiça, da moral ou da ordem publica o aconselhar, mediante proposta de qualquer dos seus membros. Ainda determina o projecto que os juizes vencidos poderão declarar, no accordão, os fundamentos de seus votos, dentro do prazo maximo de 5 dias da data em que fôr apresentado pelo relator, para o que ficarão os autos, á disposição, na secretaria do tribunal, sendo que os accordãos deverão ser apresentados até a segunda sessão seguinte áquella em que fôr proferido o julgamento. O projecto revoga o artigo 18 do decreto n. 3.053 de 6 de novembro de 1926, que modificou a organização judiciaria.

O primeiro orador foi o sr. Joaquim Pires, que procurou, como pôde, corrigir a impressão escandalosa da revelação do sr. Hugo Napoleão, sobre a acquisição de uma mobilia pelo palacio do governo do seu Estado. Leu a declaração da casa fornecedora, dizendo que o Estado não devia qualquer quantia, tendo liquidado a parcella de 2:500$ do seu debito. O sr. Hugo Napoleão o interpella, perguntando de que data era aquella declaração, e o sr. Pires responde com simplicidade: "De hoje".

— Está claro, replicou o sr. Hugo, que v. ex. correu a saldar hoje o debito que denunciei desta tribuna.

O sr. Joaquim Pires sorriu e sentou-se. Tambem nada mais lhe restava a fazer...

O sr. Joaquim Pires falára sobre a acta. O sr. Napoleão falou em seguida, continuando nos seus ataques tardios á administração piauhyense. Mas teve sempre o cuidado de não envolver o governo federal na roupa suja...

O sr. Bergamini encerrou a hora do expediente, formulando um protesto energico contra a violencia soffrida pelo professor Luiz Candido Figueiredo, do Instituto Benjamin Constant, da parte do executivo.

VOTANDO A ORDEM DO DIA...

Quando o sr. Bergamini quer, vota-se a ordem do dia da Camara... Foi o que se deu hontem. Foram approvados os projectos: em 3.ª discussão, autorizando a abrir, pelo Ministerio da Fazenda, o credito especial de 12:314$728, para pagar a Carlos Pioli, em virtude de sentença judiciaria; autorizando a abrir, pelo Ministerio da Marinha, o credito especial de .... 10:100$234, para pagar ao contra-almirante reformado João Antonio da Costa Bastos; autorizando a abrir, pelo Ministerio da Fazenda, o credito especial de 13:257$162, para pagar a Alberto Chagas, em virtude de sentença judiciaria; em 1.ª discussão, autorizando a modificar o contrato de concessão celebrado entre a União e o Estado do Rio, para construcção e exploração do porto de Angra dos Reis; em 2.ª discussão, mandando proceder em 1 de setembro de 1930, ao censo geral da população e dando outras providencias; em 1.ª discussão, dispondo sobre a responsabilidade das pessoas juridicas.

Emendado, foi adiada a votação do projecto creando um logar de tachygrapho, na Camara. Tambem teve a discussão adiada o requerimento do sr. Carvalhal Filho, allegando que o relator estava ausente — o projecto do Senado, com emendas, modificando a lei de fallencias. Esta discussão foi adiada por 48 horas. No ultimo projecto, já não havia numero.

NAS COMMISSÕES DA CAMARA

Duas commissões se reuniram, na Camara. A de Finanças foi por força de convocação extraordinaria, para discutir o parecer do sr. João Elysio sobre as emendas do 2.º ao orçamento da Fazenda. O relator limita-se a observar que o projecto accusa um augmento sobre o orçamento vigente, por força dos decretos determinando os augmentos de vencimentos. E entra a examinar as 17 emendas de plenario, em quasi sua totalidade do sr. Sá Filho. Acceita sómente as do numeros 2, tirando ao presidente do Tribunal de Contas a faculdade de nomear funccionarios; 5, elevando para 10:000$ a dotação material para a Delegacia Fiscal na Bahia; 6, ainda elevando a dotação da sub-consignação; 5 da alfandega do mesmo Estado; 9, determinando o inicio da construcção da Alfandega de Recife; 12, supprimindo uma "observação da verba 2.ª, Divida interna, considerada cauda".

Entrando a apresentar emendas das commissões, ha debate, que se prolonga, e o relator pede o adiamento da discussão, para melhor esclarecimentos.

A commissão de Obras Publicas foi a outra que se reuniu. Foi assignado parecer favoravel ao sr. Nelson Catunda ao projecto do Senado autorizando o governo a despender até 2 mil contos na construcção do conjunto de obras para ligações ferroviarias em Therezina, contratadas com o governo do Piauhy.

CASEMIRAS

Inglezas e nacionaes, em padrões modernos, dos melhores fabricantes.

Variado sortimento de tropicaes e brins

CAPAS de gabardine ingleza e nacional

Sobretudos.

Atacado e varejo

CASA BRADFORD

Rosario, 161 — N. 0129

UM JULGAMENTO SENSACIONAL PELO JURY DA PARAHYBA

O coronel Manoel Ramos do Amaral foi absolvido por oito votos

Parahyba, 10 (A. A.) — Entrou hontem, ás 10 horas, em julgamento, no Tribunal do Jury desta capital, o coronel Manoel Ramos do Amaral, fazendeiro no municipio de Ingá, que ha tempos fôra accusado como autor do assassinio de Euclydes Coelho.

Grande massa de povo accorreu ao tribunal, apresentando o mesmo aspecto imponente.

Serviram como advogados da defesa os bachareis Antonio de Sá, Antonio Botto, Miguel Santa Cruz e Orestes Lisbôa, sendo accusadores, além do promotor, dr. José Faria, os advogados Fernando Nobrega, Irineu Joffily e Octavio Amorim.

Os trabalhos prolongaram-se até ás 5 horas da manhã de hontem, sendo o réo absolvido por oito votos contra um e em seguida posto em liberdade, por não ser acceita a appellação do auxiliar da accusação, visto como o promotor já havia appellado em sessão anterior.

Licenças na Justiça

Por portarias de hontem, o ministro da Justiça, resolveu conceder as seguintes licenças: de um anno a Diomedes Muniz de Farias, fiscal da Inspectoria de Vehiculos da Policia do Districto Federal; seis mezes, a Bernardino José de Sant'Anna, guarda civil de 1.ª classe, e Castora de Araujo, costureira do Hospital Nacional de Assistencia a Psychopathas do Districto Federal; tres mezes, a Verissimo Pullig, 3.º sargento graduado do Corpo de Bombeiros do Districto Federal, Antonio Rosa Filho, guarda civil de 3.ª classe, e Alvaro Antonio de Lemos, cabo de esquadra graduado da mesma corporação; dois mezes, a Luiz Oswaldo de Carvalho, chimico chefe do Laboratorio Bromatologico do Departamento Nacional de Saude Publica, e um mez a Pio Atalliba Ribeiro, cabo de esquadra graduado da citada corporação.

Correio musical

CONCERTO DA CANTORA IRACEMA FOLLADOR

A cantora gaúcha Iracema Follador justificou brilhantemente, ante-hontem, no seu concerto realizado no salão do Instituto Nacional de Musica, a lisongeira nomeada de que vinha precedida da sua terra natal. Possuidora de excellente voz, homogenea e bem timbrada, dicção muito nitida, a artista patricia deu logo a entender que tambem tinha justa comprehensão musical pela organização do seu programma, composto, ao invés das corriqueiras árias de operas, sem significação, destacadas do conjunto de boa musica de camara, classica, moderna e folklorica.

Basta dizer que a sra. Iracema Follador interpretou com bello estylo, Haendel, Lengrenzi e Gluck; com justeza e sentimento Wagner, Alfano, Respighi, Guarnieri, Guttero: e com certa graça melancolica as canções gaúchas de Assuero Garritano e Sotero Cosme.

A assistencia, muito numerosa fez-lhe, muito justamente, enthusiastica acolhida, applaudindo-a com sinceridade depois de cada numero.

ESTRE'A DO QUARTETTO GUARNERI

E' hoje, ás 5 horas da tarde, no Lyrico, que o celebre Quartetto Guarneri fará a sua estréa, realizando o seu primeiro concerto no Rio de Janeiro.

No programma: "Quartetto", em ré menor, de Mozart; "Trio Serenata", em ré maior, de Beethoven; "Quartetto", em ré maior, de Borodine.

Interessante que as tres peças de que se compõe o programma desta primeira audição sejam todas ellas na mesma tonalidade, apenas com uma variante, em menor, para Mozart.

MARIA CRISCUOLO E A SUA FESTA ARTISTICA

Maria Criscuolo, a interessante menina italiana, cujo temperamento artistico, bem dirigido, póde ser ainda muito aproveitavel, realiza hoje, ás 9 horas, no salão do Instituto Nacional de Musica, a sua festa artistica, com a collaboração da cantora Adriana Besanzoni e da violinista Maria Jacovina.

O programma é o seguinte:

1ª parte — Scarlatti, "Sonata" em ré maior; Beethoven, "Fur Elise"; Chopin, "Nocturno" n. 2 op. 32 e "Polonaise n. 1 op. 26; Martuci — "Tempo de mazurka" — solos de piano pela pequena Maria Criscuolo.

2ª parte — P. Cimara — Stornello"; A. Cilea, ária da opera "Adriana Lecouvrer"; G. Puccini, "ária da opera "Turandot"; N. N., Antiche "Canzoni Popolari Italiane", canto pela eximia soprano Adriana Besanzoni.

3ª parte — Maria Criscuolo — "Barcarola" para violino e piano) senhoritas Maria Jacovina e Maria Criscuolo; "Oração", "Cabra Céga", "Ninna-Nanna pel piccolo Giacomo" (dedicado á S. E. a embaixatriz da Italia). "Temporal, "Paisagem sobre a neve", e "Alma Brasileira", em sólos de piano pela autora.

O RECITAL CHOPIN DE EMIL FREY

O acontecimento artistico de maior vulto da actual temporada de concertos é, sem duvida alguma, o recital Chopin que nos offerecerá Emil Frey amanhã, á noite, no Municipal.

No programma: quatro "Ballatas", dois "Nocturnos", uma "Mazurka", a "Sonata", opus 35, "Fantasia", em fa menor, dois "Estudos" e "Polonaise", em lá maior.

E' de esperar que, para esse concerto extraordinario, não haja um só logar vago no nosso primeiro theatro.

O nome de Frey e o amor que todos dedicam ao genio de Chopin são as mais solidas garantias para o inegualavel triumpho, para o indizivel prazer de uma noite chopiniana.

AUDIÇÃO DE ALUMNAS DA PROFESSORA NICIA SILVA

Realiza-se a 18 do mez proximo, á noite, no theatro Municipal, a costumada e interessante audição de alumnas da professora Nicia Silva.

A orchestra será regida pelo maestro Francisco Braga.

O programma é o seguinte:

Massenet — "Herodiade" — (grande scena de conjunto do 2º acto).
Humperdink — "Hansel et Gretel" (da lenda: João e Maria (scena e duo do 1º acto).
Gretry — "Zémir et Azor" — (da lenda: A bella e a Féra, scena e trio do 2º acto).
Massenet — "Cendrillon" — (A gata borralheira, scena e trio do 2º acto).
V. Massé — "Noces de Jeannette".
Gounod — "La Reine de Sabá".
Saint Saens — "Sanson et Dalila".
Donizetti — "Lucia".
Rossini — "Barbeiro de Sevilha".
Délibes — "Lakmé".
C. Gomes — "Lo Schiavo".
Offenbach — "Coração de Boneca".
"Fantasia idealizada pela professora Nicia Silva, em reprise, a pedido geral.

O Sello da Tuberculose

O enthusiasmo é cada vez maior, chegando novas adhesões

A instituição do sello da tuberculose, por espaço de 20 dias a partir de 5 do corrente, tem sido a nota mais vibrante desta semana em todos os recantos do Districto Federal e no centro urbano da cidade só se fala no sello da tuberculose, nos Bancos, nas casas commerciaes, nas redacções dos jornaes, nas repartições publicas, nas escolas, nas associações de classes, nos escriptorios e nas companhias.

Nos bairros urbanos e suburbanos, o sello da tuberculose continua a ser a nota do dia. E assim a benemerita campanha vae produzindo, felizmente, os seus effeitos esperados.

Os esforços ingentes, a dedicação das abnegadas senhoras que tomaram a si o encargo da creação do sello e da execução do seu plano, vão encontrando em toda a parte o justo premio da sua tarefa penosa, mas de tão grande alcance social e philantropico.

Hontem, começaram as varias commissões a distribuir e a vender o segundo milhão de sellos, da grande emissão de quatro milhões de sellos de cem réis.

E, a tarde era grande o numero de pedidos.

UM BELLO GESTO DA ANGLO-MEXICAN

Por intermedio do Banco do Brasil, em carta ao presidente deste estabelecimento de credito, a Anglo-Mexican Petroleum Company, Limited, adquiriu 10 mil sellos, auxiliando a campanha benemerita de combate á tuberculose.

O CENTRO DE COMMERCIO E INDUSTRIA E O SELLO

Em circular a seu associados, o Centro de Commercio e Industria do Rio de Janeiro fez um grande appello para que adquiram o sello da tuberculose.

A EQUITATIVA

A Companhia de Seguros de Vida "A Equitativa" adoptou o sello em todas as apolices de seguros, recibos, facturas e correspondencia.

O COMMERCIO

As casas commerciaes de Botafogo estão fazendo uma grande propaganda do sello.

A casa Imperial á rua Voluntarios da Patria, canto de Real Grandeza adquiriu 500 sellos.

NO FORUM, 35.000 SELLOS DISTRIBUIDOS

O sello da tuberculose, em todas as dependencias do Forum tem circulado em grande escala.

Em todas as varas foram distribuidos já 35.000 sellos e o sello é encontrado em todos os cartorios.

O JUIZ DE DIREITO DO ALISTAMENTO ELEITORAL E O SELLO DA TUBERCULOSE

O dr. Alvaro Teixeira de Mello permittiu que os serventuarios da justiça, sob sua immediata inspecção fiscalizadora, apponham o sello em todos os papeis e actos lavrados em seus cartorios e officios, sem prejuizo as demais de apposição necessaria, bem assim que seja o sello da tuberculose offerecido ás partes, sendo sua inutilização feita da mesma maneira que a prescripta para a sellagem obrigatoria.

A SENHORA FRANKLIN SAMPAIO ADQUIRE 5.000 SELLOS

Novas requisições de sellos

Adquiriram milhares de sellos:

A Standard Oil Company — Companhia Electro Lux — Casa de Saude Pedro Ernesto — Banco Commercial — F. R. Moreira — Empresa Frigorificos — Companhia Costeira — Banco Germanico — Banco de Credito Mercantil — Herm Stoltz — Banco Real de Minas Geraes — Banco Boavista — Banco Francez e Italiano — Collegio São Bento — Companhia Integridade — Companhia Bayer.

O SELLO NAS ESCOLAS PUBLICAS

Toda vez que se toca ao coração humano, disse Miguel Couto encontra-se uma virtude.

O professorado publico da capital que, pelo coração e pelo espirito, educa e instrue os homens do amanhã, não podia ficar alheio ao grande movimento altruistico do sello da tuberculose.

Foi realmente de enthusiasmo o sentimento com que as professoras receberam a idéa e a estão executando.

Mas cumpre destacar com o devido relevo o gesto do inspector escolar do 8º districto, doutor Alvaro Rodrigues, pelo acolhimento verdadeiramente generoso com que recebeu as distinctissimas senhoras da commissão que o procuraram, senhoritas Mercedes e Alice Martins Costa.

O dr. Alvaro Rodrigues, no intuito de facilitar e ampliar ao mesmo tempo a missão da commissão, reuniu, hontem, na séde do districto, as directoras de escola, a directoria da Caixa Escolar e as directoras de secção da referida Caixa. Pois a reunião traduziu bem a verdade que o Mestre ennunciou: unanimemente resolveram as aras. professoras auxiliar a cruzada, collocando immediatamente 40.000 sellos, e completando o generoso, apoio abrir mão dos 20 °|° que a commissão executiva puzera á disposição dos cofres sociaes das secções da Caixa Escolar.

Aqui fica este registro que traduz tambem o louvor e o agradecimento da Associação organizadora da emissão do sello ao sr. Inspector Escolar dr. Alvaro Rodrigues e ao digno professorado do 8º Districto.

Na Escola de Commercio Amaro Cavalcanti, foram vendidos 6.000 sellos, na Escola Basilio da Gama, 2.500, na Escola Minas Geraes 500, na Escola Joaquim Nabuco 1.000 e Segunda Escola Mixta do 2º Districto Setecentos.

O LLOYD BRASILEIRO ESTÁ ADOPTANDO O SELLO

A directoria do Lloyd Brasileiro resolveu adoptar o sello em toda a sua correspondencia, tendo para esse fim dado instrucções aos varios chefes do serviço e adquiriu 30.000 sellos.

AS COMPANHIAS ESTRANGEIRAS DE NAVEGAÇÃO

A Commissão de senhoras que promoveram a creação do sello da tuberculose, faz por nosso intermedio, um appello ás Companhias Estrangeiras de Navegação, no sentido de adoptarem o sello da tuberculose em sua correspondencia e nos bilhetes de passagem.

E' um pedido que merece ser attendido, em se tratando do fim que visa a campanha.

A COMMISSÃO GRATA A'S COMPANHIA DE NAVEGAÇÃO

Todas as Companhias Nacionaes de Navegação, adquiriram milhares de sellos, a Commissão, por nosso intermedio agradece a todos os directores o franco apoio que lhe foi dispensado.

AS ESCOLAS PARTICULARES

O sello da tuberculose nas escolas particulares tem alcançado justo acolhimento.

Muitos estabelecimentos de ensino primario e secundario já adquiriram sellos e é de esperar que as demais escolas num movimento de solidariedade e de apoio á Santa Cruzada, attendam ao justo appello da Commissão.

Informações do Exterior

Resumo dos telegrammas recebidos até ás 6 horas de hontem

PORTUGAL

O novo gabinete ministerial

Entrevistado pelo "Seculo", o presidente do Ministerio disse que continuará a politica do governo anterior, submettendo-se os ministros á disciplina financeira aconselhada pelo sr. Oliveira Salazar, ministro das Finanças.

Accrescentou que a dictadura, para enaltecer a sua obra, não precisa de amesquinhar tudo quanto não haja sido feito por ella.

Considera a ordem publica primacial, querendo mantel-a com energia e sem violencia.

Interrogado sobre o periodo de duração da dictadura, respondeu que esta é a forma de governo que as circumstancias impõem, por um periodo mais ou menos longo, o que não quer dizer que não soffra evoluções naturaes que o politica aconselhe, até ao regresso da normalidade. — U. P.

— O marechal Gomes da Costa, falando ao "Diario de Lisboa", declarou concordar inteiramente com a solução dada á crise politica, accrescentando que estivera vigilante pela conservação do sr. Oliveira Salazar na pasta das Finanças. — U. P.

Fallecimentos

Falleceram: em Albernoa, o pharmaceutico Fernando de Almenda; em Pampilhosa da Serra, José de Almeida Ventura. — U. P.

ESTADOS UNIDOS

Protestos contra a majoração das tarifas

A Commissão de Finanças do Senado iniciou hontem o exame das notas de protesto recebidas de 38 paizes, contra as majorações de direitos aduaneiros propostas no projecto de reforma das tarifas. — H.

Nova emissão de notas pequenas

Por intermedio do Banco da Reserva Federal, foi posto hoje em circulação, em Washington, e em todos os Estados da União, o novo papel moeda de tamanho reduzido, em substituição dos bilhetes de banco de emissões anteriores que já se acham muito usados. A primeira emissão de notas pequenas comprehende cedulas de todos os valores, com excepção dos bilhetes de banco nacionaes. Figuram na nova edição todas as denominações de papel moeda entre 1 e 20 dollars. O tamanho do novo papel é de seis e cinco sextos de pollegada por dois e 11|16, ou seja approximadamente dois terços do actual. Os desenhos no verso dos novos bilhetes são uniformes, eguaes em todas as denominações e em cor verde. Foi adoptado um novo typo papel mais resistente e que ao ser dobrado não se rasga com a facilidade do das antigas emissões. — U. P.

MEXICO

O presidente Gil concedeu autonomia á Universidade Nacional

O presidente Portes Gil expediu um decreto concedendo autonomia á Universidade Nacional e retirando-a, portanto, do controle do Departamento de Educação. Um pedido nesse sentido havia sido a base da disputa entre os estudantes e o governo, o que resultára na gréve de seis semanas, levada a effeito pelos universitarios. Antecipa-se agora que a gréve terminará. — U. P.

Aviação mundial

O vôo do "Southern Cross"

O avião "Southern Cross", em que o capitão Kingsford Smith está ultimando o raid Australia-Inglaterra, levantou vôo hontem de Roma, com destino a Londres, termo da arrojada prova. No momento da partida, o commandante Smith recebeu cumprimentos das autoridades da Aeronautica e de innumeras personalidades de destaque. — H.

Yancey e Williams voam de Santander para Roma

Telegramma de Santander annuncia que o avião "Path Finder", pilotado por Yancey e Williams, levantou vôo, ás 11 horas e 18 minutos, com destino a Roma, méta da travessia transatlantica, iniciada em Old Orchard. Como noticiámos, o apparelho foi obrigado, pela falta de combustivel, a interromper o vôo, descendo hontem numa praia das proximidades de Santander. — H.

Desastre de aviação nos Estados Unidos

Telegramma de Quincy (Massachussetts) noticia que um avião militar que fazia evoluções sobre aquella cidade caiu, de grande altura, e afundou nas aguas do porto, perecendo afogados os dois aviadores que o tripulavam, 2.º tenente Stevens e 1.º sargento Jones. — H.

Serviço aereo entre a cidade do Mexico e Nova York

A Companhia Mexicana de Aviação acaba de annunciar a inauguração na proxima semana de um serviço regular de passageiros entre a capital e Nova York. A viagem será realizada em dois dias em aviões de ultimo modelo. — H.

INGLATERRA

Moção de confiança ao governo trabalhista

A Camara dos Communs manifestou a sua confiança no governo trabalhista, ao rejeitar por 340 votos contra 20 a emenda conservadora do discurso da corôa, deplorando a incerteza existente a respeito da garantia Mc Kenna e outras obrigações analogas. — U. P.

FRANÇA

Pacto de amizade franco-turco

Annuncia-se para breve a assignatura do pacto de amizade e conciliação ha pouco concluido entre a França e a Turquia e que representa o ultimo de uma serie de accordos destinados a solucionar definitivamente certas difficuldades ultimamente surgidas com relação á Syria. Assim se descrimina, segundo informações directas do Quai d'Orsay, a lista dos accordos em questão:

1.º — Protocollo de delimitação da fronteira da Syria.

2.º — Accordo relativo á ferrovia Mersina-Adana, explorada, desde o fim da guerra, por uma companhia franceza. Estabelecem-se tambem, aqui, as condições de resgate da estrada.

3.º — Accordo relativo á segurança na zona fronteiriça e á manutenção do trafego além de Nissibina, com o compromisso formal da Turquia de se não oppor ao prolongamento das linhas ferreas até a Syria. — H.

Um hotel destruido pelo fogo — Quatro mortos

Um incendio de grandes proporções destruiu um hotel na villa de Postscorf, perto daqui, morrendo queimados quatro membros de uma mesma familia. — U. P.

HESPANHA

Declarações do conde de Romanones

Falando sobre o projecto da constituição, a um representante do "La Voz", o antigo presidente do Conselho, conde de Romanones, declarou inadmissivel a idéa de se submetter a plebiscito o pacto fundamental do Estado num paiz em que apenas um sobre cem mil habitantes é capaz de apreciar com exactidão o significado e o valor de um documento dessa ordem. Ao proprio povo, mas por intermedio dos seus legitimos representantes reunidos em assembléa constituinte, é que devia caber a relevante tarefa.

Em seguida, o entrevistado criticou a formação do novo parlamento e o projecto de creação do conselho do reino, que tambem foi alvo da sua desapprovação. Encerrando as suas declarações ao representante de "La Voz", o conde de Romanones disse que as leis deviam acompanhar o progresso das instituições e accentuou que o que ha de melhor no projecto de constituição é, no entanto, o que foi declarado sobre a constituição de 1876. — H.

Foi condemnado o governador militar de Valencia

Foi proferida a sentença contra o general Castro Girona, governador militar de Valencia, accusado como chefe da rebellião naquella cidade, sendo elle condemnado a um anno de prisão correccional militar e suspensão do cargo, sendo-lhe abonado o tempo em que esteve preso preventivamente. — U. P.

ITALIA

Homenagem á memoria de d. Bosco

As autoridades provinciaes de Alessandria, approvaram o plano de mudança do nome da communa de Castelnuovo-Diasti para Castelnuovo Don Bosco, em homenagem ao fundador da Ordem dos Salesianos. Don Bosco nasceu em Castelnuovo. — U.P.

ALLEMANHA

A séde do Banco Internacional de Pagamentos das Reparações

Segundo a "Vossische Zeitung", é muito provavel que, para séde do Banco Internacional de Pagamentos, instituido pelo plano Young para regulamentação das dividas de guerra e das reparações, seja escolhida a cidade de Amsterdam. Adeanta o mesmo jornal que o candidato mais em vista, nos circulos autorizados, é o sr. Quesnay, director da secção de Estudos Economicos do Banco de França. — H.

A concordata com a Santa Sé

A approvação final da Concordata com a Santa Sé, que a Dieta acceitou hontem pela respeitavel maioria de 243 votos contra 173, é provavelmente o acto mais transcendental da politica interior da Prussia desde a proclamação da Republica.

A importancia da maioria reunida em pról da regulamentação das relações politicas com a Egreja Catholica demonstra quanto eram infundadas as esperanças que nos ultimos dias alimentavam os elementos protestantes da Dieta de poder ser rejeitada a medida.

Contra a Concordata votaram sómente os communistas, os populares e os deputados protestantes da facção nacionalista.

Os deputados nacionalistas catholicos abstiveram-se de votação por disciplina, deante de uma ordem do partido que os prohibiu de o fazerem. Aliás, essa obediencia da parte dos mesmos á disciplina partidaria foi unicamente devida ao facto de estarem inteiramente certos de que os seus votos não fariam falta, e que sem elles a approvação da Concordata não corria nenhum perigo.

Para mostrar até que ponto os catholicos nacionalistas eram favoraveis á approvação da Concordata, basta dizer que um delles, o deputado Goldan, preferiu correr o risco de expulsão do partido a deixar de votar a favor da medida.

Em nome do Centro Catholico, o chefe da respectiva facção no Parlamento, sr. Hess, exprimiu a satisfação dos seus correligionarios pela prova de tolerancia que o regimen republicano acabava de dar na Prussia, concedendo aos catholicos um estatuto que elles em vão se tinham esforçado por conseguir ao tempo do regimen monarchico. Em seguida prometteu, em nome dos catholicos prussianos, corresponder a essa prova de tolerancia com identico espirito de conciliação.

A approvação da Concordata será seguramente o signal para que, dentro de breve prazo, se abra na Prussia um periodo de intensa actividade politica, com vistas á reorganização do Ministerio, dando entrada no mesmo ao Partido Popular.

De outra parte, considera-se que, assim mesmo, não tardará em retirar-se do seu posto, para receber o barrete cardinalicio, o actual nuncio apostolico, monsenhor Eugenio Pacelli, a cuja habilidade diplomatica e incançavel actividade, durante cinco annos, unidas a um clarividente espirito de transigencia, se deve em grande parte a Concordata entre a Prussia e a Santa Sé, tornada hoje uma realidade. — A.B.

A situação politica na Syria

Paris, 10 (Havas) — Entrevistado pela imprensa o alto commissario na Syria declarou que a situação politica naquelle paiz é de absoluta calma, não se pensando ali senão em trabalhar e trabalhar muito.

O sr. Ponsot affirmou que o surto economico da Syria este anno é verdadeiramente animador, muito contribuindo para o seu desenvolvimento geral a grande rede de estradas que está sendo aberta pelo interior do paiz.

Congresso Internacional de Camaras de Commercio

Amsterdam, 10 (Havas) — O Congresso Internacional das Camaras de Commercio discutiu hoje as questões referentes á China.

A delegação chineza declarou, durante os debates, que era chegado o tempo de se abolir os direitos extra-territoriaes, que tão má influencia vêm exercendo nas condições economicas do paiz.

Na sessão plenaria, o Congresso approvou uma resolução apresentando boas vindas á delegação chineza e declarando que será organizado um comité de poder nacional, commercial e industrial da China.

Berlim, 10 (A. B.) — O orgão officioso "Correspondencia Diplomatico-Politica", commentando os debates agora travados no Congresso Internacional das Camaras de Commercio, reunido em Amsterdam, registra as manifestações do presidente do mesmo, sr. Alberto Pirelli, recommendando a todos os paizes que se decidam afinal a tornar effectivos os accordos estabelecidos na Conferencia Economica de Genebra, relativos á suppressão das prohibições de importação e exportação, como primeiro passo para chegar-se á normalização do commercio internacional, sobre a base da liberdade de cambio e egualdade entre os diversos paizes.

A proposito, aquelle jornal recorda que o governo allemão annunciou opportunamente não ter da sua parte nenhum inconveniente em proceder quanto antes á ratificação da convenção de Genebra, e espera que o appello lançado pela Camara Internacional de Commercio não seja desattendido pelos governos interessados, mesmo os que desde a participação na convenção até agora não mostraram nenhuma pressa em ratifical-a.

A fracassada conspiração militarista na Rumania

Bucarest, 10 (A. B.) — Os jornaes, que já se estão manifestando sobre a fracassada conspiração militarista, descoberta na noite de segunda para terça-feira, e cujo objectivo era o estabelecimento de uma dictadura, censuram as medidas exaggeradas que o governo tem tomado além daquellas que se justificavam.

Observa-se, por exemplo, que hontem foram detidos mais quatro officiaes do Exercito pela simples razão de terem assignado uma formula de juramento declarando que participavam da Associação Fascista Rumena. Acontecia, porém, que esses officiaes, conduzidos perante as altas autoridades militares, tinham sido interrogados por estas, verificando-se que, embora adversarios dos partidos parlamentares, não estavam de modo algum ligado ao movimento nem haviam demonstrado nenhuma intenção de conspirar contra o governo.

Bucarest, 10 (U. P.) — Soube-se que o governo apurou em inquerito que o principe Carol, que renunciou aos seus direitos ao throno rumaico, em favor do seu filho Miguel, foi quem promoveu a recente conspiração.

As classes trabalhadoras e o fascismo

Roma, 10 (U. P.) — O primeiro ministro Mussolini, falando a duzentos officiaes da milicia fascista de Milão, disse: "Sei que as classes trabalhadoras se mostram cada vez mais sympathicas ao regimen. Milão é por excellencia uma cidade do trabalho e deve dar ao mundo a idéa do que o fascismo tem feito pelas classes operarias, que é infinitamente mais do que têm feito os paizes ricos de dollars ou libras esterlinas e mesmo do que os Soviets.

Não é preciso lembrar que aquelles que estão investidos de funcção politica ou administrativa devem ser cuidadosos e viver com absoluta probidade. Ai daquelle que procurar tirar lucros do seu cartão de fascista ou da sua camisa preta com fins commerciaes.

PORTUGAL PELO TELEGRAPHO

Lisboa, 10 (U. P.) — Foram inauguradas hoje as communicações telephonicas entre Portugal e a Tchecoslovaquia.

Lisboa, 10 (U. P.) — Falleceu em Vagos a freira Rita das Neves, victima do typho exantematico.

Lisboa, 10 (Havas) — Os jornaes informam que a área semeada em todo o paiz em 1926 foi de 421 mil hectares; em 1927 de 430 mil hectares, e em 1928 de 446 hectares. As colheitas no anno de 1929 foram superiores ás de 1928.

Lisboa, 10 (Havas) — O coronel Vicente de Freitas, ex-chefe do governo, reassumiu as funcções de presidente da municipalidade da capital.

Lisboa, 10 (A. A.) — Com a constituição do novo gabinete o general Sinel de Cordes foi nomeado director da Aeronautica e o coronel Vicente de Freitas foi reconduzido na presidencia da municipalidade.

Lisboa, 10 (A. A.) — O orçamento de Moçambique accusa um saldo positivo de 11 mil contos.

Lisboa, 10 (A. A.) — Enfermou gravemente d. Antonio Mendes Bello, patriarcha de Lisboa.

Artistas brasileiros na Hespanha

Madrid, 10 (A. A.) — Os artistas brasileiros, violinista Oscar Borgerth e soprano Lucinda Soeiro, realizaram com successo um recital de arte, merecendo louvores da critica.

RAMSAY MACDONALD

Londres, junho — (Communicado da "Associated Press") — Em 1914 a guerra sacrificou Ramsay MacDonald atirando-o ás malhas politicas, com o desprezo de seus compatriotas. E agora, em 1929, é MacDonald quem vem falar aos seus patricios na importante agitação Anglo-Americana para pôr a guerra fóra de commissão.

Quando MacDonald em agosto de 1914, se oppoz peremptoriamente á entrada da Inglaterra na guerra, e por sua opposição resignou a leaderança do partido de Labor quando seus collegas discordaram delle, pareceu ter praticado um suicidio politico.

Certo, poucos homens foram tão impopulares na Inglaterra como Ramsay MacDonald durante a guerra. A acerbidade contra elle era intensa, e quando em 1918 a eleição geral elle tentou voltar ao Woolwich por eleição após a guerra, em 1921, não conseguiu, como era de esperar.

A opinião geral era que MacDonald tinha sido para sempre afastado do quadro politico e que a sua carreira de homem de Estado estava definitivamente determinada.

Ainda em 1921 a roda começou a mudar. MacDonald era então considerado tão afastado do quadro que nem seus discursos de propaganda eram publicados.

O centenario da fundação do Banco de Hespanha

Madrid 10 (A. A.) — Foi solennemente commemorado hontem nesta capital o centenario da fundação do Banco de Hespanha.

Foi rezada pela manhã uma missa votiva e realizaram-se durante o dia festas internas. O Conselho de Administração do estabelecimento, celebrando a data, concedeu uma gratificação extraordinaria aos empregados, e o governo decretou a concessão de 200.000 pesetas para a Caixa de Pensões do Banco.

Foi executado um chefe rebelde mexicano

Mexico, 10 (A. A.) — O ministro da Guerra ordenou a execução do chefe rebelde José Padron.

A ordem do ministro foi executada immediatamente.

O vôo do "Path Finder"

Roma, 10 (Havas) — Os aviadores Williams e Yancey acompanhados do sub-secretario do Ar, sr. Balbo, estiveram na villa Torlonia em visita ao sr. Mussolini.

Assistiam egualmente á recepção o encarregado de Negocios dos Estados Unidos e o general De Pinedo.

O "Duce" demorou-se em cordeal palestra com os tripulantes do "Path Finder", aos quaes felicitou calorosamente pelo exito do raid.

Os aviadores dirigiram-se em seguida ao Hotel Excelsior onde se acham hospedados por conta do governo italiano.

No Conselho Municipal

A discussão do emprestimo da Prefeitura

Na hora do expediente da sessão da assembléa legislativa da cidade, o sr. Mauricio da Lacerda continuou, hontem, a discussão da indicação n. 6, relativa ás violencias policiaes, esgotando, assim, o tempo regimental.

Passando-se á ordem do dia entrou em discussão o projecto numero 20, deste anno, que autoriza o prefeito a despender até... 8.795:100$000, para occorrer no 2º semestre de 1929, aos compromissos decorrentes dos emprestimos externos de 30.000.000 de dollars e 1.770.000 realisados na conformidade do dec. leg. n. 3.280, de 13 de janeiro de 1928 e da lei federal n. 5.395, de 28 de dezembro de 1927, extornando a quantia necessaria a esse fim das consignações que menciona, na verba 47ª (divida consolidada) do artigo 388 do orçamento em vigor.

O sr. Mauricio de Lacerda voltou á tribuna, produzindo um longo discurso de critica á administração da Prefeitura, tomando por pretexto a materia em debate.

O sr. Edgard Romero apresentou, hontem, um projecto determinando que, "para os effeitos do artigo 2º do decreto numero 1.329, de 1 de maio de 1919, será contado todo o tempo de serviço, consecutivo ou não, que os operarios, jornaleiros, diaristas e mensalistas da Municipalidade tenham prestado ás repartições municipaes do Districto Federal.

— Pelo sr. Mauricio de Lacerda foi encaminhado o seguinte requerimento:

"Requeiro que, pelo intermedio da Mesa, o prefeito informe os termos do "Parecer da Inspectoria de Concessões quanto ao pedido da Light, relativo ao prolongamento da linha Bomsuccesso á Penha, e bem assim os termos do outro "Parecer", da mesma Inspectoria, quanto á pretenção da referida empresa, de ser dispensada das obrigações constantes da concessão, de que se fizera cessionaria ao barão de Santa Cruz, em 21 de novembro de 1905, pelo decreto numero 1.054 dessa data e se ambos os pareceres foram desfavoraveis á dita empresa, como resolveu favoravelmente a ella, e, sobretudo no segundo caso, como a dispensou de todas as obrigações, salvo a que a Light sempre pleiteou, e a levou mesmo a adquirir, de terceiros, a concessão em que ella figurava e era o unico impecilho a que se realizasse nos termos do contrato geral que fez com a Prefeitura em 1907, aos seis de novembro desse anno. S. S., em 9 de julho de 1929."

— Foi lido na hora do expediente um requerimento da Confederação Brasileira de Desportos, solicitando a creação de dois premios para os seus torneios, os quaes serão denominados "Conselho Municipal" e "Prefeitura Municipal".

Este pedido foi despachado para a commissão competente.

PARTIDO DEMOCRATICO DO DISTRICTO FEDERAL

Communicam-nos da Secretaria Geral:

"O directorio central do Partido Democratico do Districto Federal, em reunião hontem realizada, resolveu por unanimidade, "e de accordo com o artigo 20 da sua Lei Organica, que o Partido intervirá no pleito da successão presidencial do Brasil, apresentando candidatos seus de accordo com as demais correntes democraticas do paiz.

Afim de proseguir na sua acção o directorio central julga conveniente uma consulta dos membros das directorias regionaes do Partido os quaes estão convocados para uma reunião na ultima quarta-feira do corrente mez.

COMMISSÃO DE PROPAGANDA.

Convidam-se todos os delegados regionaes e todos os membros das directorias e da Secção Universitaria que desejem collaborar no movimento de propaganda do Partido, para uma reunião sexta-feira, 12 do corrente, ás 5 horas da tarde.

SECÇÃO UNIVERSITARIA

Convidam-se todos os universitarios filiados ao Partido Democratico do Districto Federal, para uma reunião á realizar-se, sabbado, 13 do corrente, ás 5 horas da tarde, na séde Central do Partido, Largo de São Francisco n. 14, 1º andar.

O presidente, doutor Peceguelro do Amaral, espera o comparecimento de todos.

SECÇÃO DE ALISTAMENTO ELEITORAL

Roga-se o comparecimento de todos os filiados que iniciaram o seu processo eleitoral, o obsequio de virem até a séde central para dar o respectivo andamento.

Expedientes: das 11 ás 19 horas todos os dias uteis e nos domingos e feriados das 10 ás 12 horas. Phone — Central, 1892.

"O ESPIRITO DO NOSSO TEMPO"

A conferencia que o sr. Gilberto Amado realizará hoje, á tarde

O sr. Gilberto Amado realizará, hoje, á tarde, no salão da Escola de Bellas Artes, a sua annunciada conferencia sobre o "Espirito do nosso tempo".

Nessa conferencia, estuda elle o movimento de reacção contra o conjunto de idéas em torno das quaes se formaram as gerações que nos guiaram no seculo passado, isto é, reacção contra o progresso material, a sciencia que o favorece, a industria que o realiza. Faz larga explanação de todos os matizes dessas correntes reaccionarias que se fundam na grossa ondulação do pensamento contemporaneo. Cita numerosas phrases que servem para mostrar o sulco dessas correntes em todas as literaturas. Na Allemanha, na França, na Hespanha, na Inglaterra, na Italia. Na Allemanha toda uma cultura se organiza sob a inspiração dos seus maiores philosophos, tendo por base o ensinamento das doutrinas orientaes, a sabedoria hindú, a metaphilosophia do *ser* em contraposição á philosophia do *devenir*, o combate á civilização scientifica do occidente. Em França, a Escolastica procura substituir a Encyclopedia. Voltaire é abatido emquanto S. Thomaz de Aquino é exalçado. Uma Inglaterra metaphysica apparece em contraste com a Inglaterra phenomenista de Bacon, Locke, Hume, Spencer e Stuart Mill, presa ao mundo das verdades reveladas, todo florido pelos paradoxos de Chesterton.

Nessa propugnação da metaphysica em que se empenham tantos philosophos e pensadores do nosso tempo, diz o sr. Gilberto Amado, ouve-se o éco da poesia oriental. Tem-se a impressão de recolher os rumores dos Vedas. Platão, para os acclamadores da philosophia statica e extatica do Oriente, é um tagarela subtil; Pythagoras, um calculador grosseiro e a Grecia toda uma feira de barbaros sonoros. Mostra como as concepções orientaes e as revivescencias medievicas invadem as sciencias sociaes, promettendo mostrar em outra conferencia como renasce o direito natural, recordando a proposito quão longe nos achamos do tempo de Tobias Barreto e das idéas que elle pregava. Relata o movimento na Allemanha e na Inglaterra, passando a explicar, não pelas causas immediatas, mas pela comprehensão do phenomeno geral que lhe dá origem, o movimento dos espiritos contra as idéas dominantes no seculo XIX até os nossos dias. Para o conferencista, o movimento de reacção contra a sciencia, o progresso, e suas expressões theoricas e praticas resulta simplesmente da repugnancia com que o homem, dominado por tantos seculos de anthropocentismo sempre encarou a hypothese de se considerar um simples élo na cadeia dos phenomenos, uma fórma entre as outras fórmas, um pedaço de substancia no meio da substancia eterna. Seu constrangimento em acceitar a condição natural que a sciencia lhe revelou provém de raizes remotas, de milhares de seculos de divinização de si mesmo, e que as poucas dezenas de annos recentes de convivio com as leis scientificas não puderam destruir. A obra de um seculo só scindido por tantas discussões não poderia reduzir o vestigio de tantas edades accumuladas. Mostra em seguida o sr. Gilberto Amado como até meiado do seculo passado o homem era simplesmente a alma, centro do universo; que graças aos methodos experimentaes, a sciencia nos poz deante dos olhos a semelhança do homem com os mamiferos superiores, explicando a ascenção do individuo humano da animalidade commum ao fastigio a que chegou. A evolução da humanidade demonstra o progresso moral. Os que reagem contra a sciencia no nosso tempo, não lhe vendo senão as limitações, deveriam lamentar tambem, augures e astrologos, mythologias e feitiçarias que se entendiam com o Absoluto em meio ás vozes do cáos indisciplinado.

Mostra o sr. Gilberto Amado como é incontestavel que por necessidade da coexistencia, continuidade, tradição, base da ordem social, certos actos *naturaes* são praticados pela sociedade á sua maneira. Mas é innegavel tambem que a absorpção do sêr natural pelo sêr social não se operou completamente. A humanidade não conseguiu ainda supprimir a animalidade no individuo humano; por outras palavras, o homem, membro da communhã social, continúa a pertencer á communhão maior da natureza. Para mostrar como a natureza domina o homem, o sr. Gilberto Amado estuda o phenomeno deste em larga apreciação, dizendo que a arte é uma reivindicação da natureza sobre a sociedade. Alarga a esphera em que age e vive o homem, abrindo-lhe sobre a atmosphera social que o envolve aquella outra atmosphera pura a que elle vive preso pelas mil capillaridades e antennas do seu temperamento animal e da sua realidade physica.

O resultado das eleições em Helsingfors

Helsingfors, 10 ("Correio da Manhã") — As eleições para a renovação do Parlamento tiveram o seguinte resultado:

Agrarios	59
Socialistas	59
Bloco de colligação	28
Partido Sueco	23
Communistas	23
Progressistas	7

O secretario da Fazenda de S. Paulo esteve em Santos

Santos, 10 (A. B.) — Esteve hontem nesta cidade o sr. dr. Mario Rolim Telles, secretario da Fazenda e presidente do Instituto de Café.

S. ex. saiu de São Paulo pouco antes das 11 horas, chegando a esta cidade ao meio dia, pela estrada do Vergueiro, sendo recebido á entrada de Santos por uma commissão de directores da Associação Commercial, composta dos srs.: Luiz Candido Pontual de Oliveira, Carlos Teixeira Juinor, dr. Tayllor de Oliveira, Amilcar Abel Nunes, Alcebiades de Oliveira e Luiz Bentes Bueno; dr. Agenor Silveira, director da secretaria; Godofredo de Faria, do Conselho do Instituto e dr. Sebastião de Almeida Prado, presidente da Bolsa Official de Café.

A directoria, depois de apresentar a s. ex. cumprimentos de boas vindas, offereceu-lhe um almoço, que se realizou ás 13 horas, no Club da Bolsa de Santos, durante o qual, em amistosa palestra, foram tratados importantes assumptos, ligados á defesa do café.

O dr. Rolim Telles, fez, a seguir, uma visita á Agencia do Instituto de Café e á sala de classificação da Bolsa, regressando, á tarde, a São Paulo, em companhia de seu auxiliar de gabinete, sr. Uriel de Carvalho.

O QUE HOUVE NO SENADO

A commissão de Finanças trabalhou

A sessão do Senado foi presidida, hontem, pelo sr. Azeredo. Nada houve no expediente e, na ordem do dia, foram approvadas as materias seguintes: em 3ª discussão, a proposição da Camara dos Deputados, que autoriza o governo a despender até réis... 10.000:000$000, na construcção do porto de Cabedello, Estado da Parahyba; em 3ª discussão, o projecto concedendo aos militares em serviço activo no Exercito, na Marinha e na Policia, o beneficio constante do decreto numero 5.565, de 5 de novembro de 1928; em 3ª discussão, o projecto que altera o prazo a que se refere o n. 1, do artigo 117, do Codigo Penal Militar; em 3ª discussão, a proposição da Camara, que autoriza a abertura dos creditos especiaes de 3:854$666 e 518$225, para pagamento de gratificações addicionaes aos drs. Antonio Rodrigues Coelho Junior e Raul Lessa Saldanha da Gama.

A commissão de Finanças effectuou uma sessão longa, assignando os pareceres abaixo:

Do sr. Bueno Brandão, favoravel á proposição que abre o credito de 124:570$553, para pagamento, em virtude de sentença judiciaria, aos drs. Americo Pereira da Silva Pinto e Abelardo Marinho; solicitando audiencia do governo sobre o requerimento dos commissarios de vigilancia do Juizo de Menores, pedindo pagamento de differença de vencimentos. Do sr. Vespucio de Abreu, favoravel á proposição que abre o credito de 320:557$226, para pagamento, em virtude de sentença judiciaria decorrente de um acto do sr. Epitacio Pessoa, aos medicos Alexandre Boavista, Adamastor Sant'Anna Barbosa, Gualter de Almeida, Luiz Osmundo de Medeiros, Joaquim Verissimo de Cerqueira, Alair Antunes e aos herdeiros do dr. Flavio Pinheiro; favoravel á autorização da abertura do credito de 151:301$554, para pagamento, em virtude de sentença, aos drs. Jorge Guimarães e Arnaldo de Moraes; favoravel á proposição que autoriza a passagem, para o Estado do Rio Grande do Sul, do proprio nacional ora occupado, em Porto Alegre, pelo 7º batalhão de caçadores; pedindo informações ao governo sobre a conveniencia do projecto do sr. Frontin, reduzindo de 75 °|° o pagamento do imposto sobre a renda, que deixou de ser feito nos annos de 1926. Do sr. Lago, favoravel á uma emenda do sr. Frontin sobre a concessão de montepio e de meio soldo ás netas solteiras e aos netos menores dos militares; apresentando um substitutivo creando logares de escripturario e de almoxarife da Hospedaria de Immigrantes da Ilha das Flores e supprimindo os cargos dos actuaes escripturarios-almoxarifes; requerendo diversas informações ao governo sobre a proposição da Camara, que autoriza a Sociedade Nacional de Agricultura de alienar uma parte da área occupada pelo Horto Fructiculo da Penha; pedindo informações sobre o requerimento da viuva do dr. Abdon Milanez, solicitando a abertura de um credito para pagamento de ordenados que o seu marido deixou de receber. Do sr. Miguel de Carvalho, favoravel a abertura de um credito de 220$654, para pagamento ao sr. Francisco de Paula e Souza; favoravel á concessão de uma pensão mensal de 120$000 á d. Maria Gondin Lessa Brayner. Do sr. Lacerda Franco, favoravel á proposição que abre um credito de 1:918$000, para pagamento ao juiz Adonias Lima e á emenda que manda pagar, tambem, 13:200$000, a dois dactylographos do gabinete do procurador geral da Republica; favoravel á proposição que abre um credito de 478:650$000, para pagar um premio á Companhia de Navegação Costeira. Do sr. Bayma, favoravel á proposição que abre um credito de 9:379$321, para pagamento de gratificações addicionaes ao vice-almirante Motta Porto, e favoravel á reintegração do sr. Fiuza Caminha como empregado de uma agencia fiscal no Acre.

Amarellão, Doenças do figado

Baço, e anemia consequentes de febres, são facilmente debelladas com o Elixir de Camapú Beltrão. (14650)

O PROJECTO DE FALLENCIAS NA CAMARA

O sr. Morato apresenta as primeiras emendas de plenario

O projecto do Senado modificando a lei de fallencias, figurava, hontem, na ordem do dia da Camara. Mas a sua discussão foi adiada, por 48 horas, a requerimento do deputado paulista sr. Carvalhal Filho, allegando que o relator, sr. Marcondes Filho, estava ausente. Comtudo, já a collaboração de plenario se vae fazendo sentir. Pelo menos, o sr. Francisco Morato deixou sobre a mesa diversas emendas ao mesmo projecto. Em uma, modifica o artigo 1º, paragrapho unico, numero 2, com outra redacção: "As letras de cambio e aquellas que conforme o Codigo Commercial, (artigos 425, 635 e 651) têm a mesma força, os bilhetes de ordem pagaveis em mercadorias, as notas promissorias, cheques contra aquelles que nelles apparecem a sua assignatura e escriptos de transacções commerciaes". Essa redacção visa transpôr para ultimo logar "os escriptos", pelo principio da idéa de generalisação, que encerra. No artigo 2º, manda supprimir, no introito, a locução "independente de falta de pagamento". Ainda manda redigir o numero 4 do artigo 2º, assim: céde, dôa, ou aliena parte ou a totalidde do activo. Pensa que o artigo 6º, no inicio deve ser assim redigido:

A fallencia da sociedade acarreta a dos socios, pessoal e solidariamente responsaveis, mesmo a dos que della se houverem despedido, pelas obrigações contraidas até esse momento, salvo si passados forem dois annos da retirada ou si os credores expressamente consentirem nella, fizerem novação de contrato ou continuarem a negociar com os socios remanescentes ou com a sociedade, sob a mesma firma ou sob firma nova.

O sr. Morato manda supprimir, nos artigos 7º e 8º e outros, depois da palavra "juiz", a locução, de direito do commercio, ou de direito. Ainda dá novas redacções aos artigos 10, § 1º; 32, § 1º, 45, numero 1, 83, § 1.º; 107; 141; 156, paragrapho unico; 185; 186; e 188, paragrapho 1º.

As emendas do sr. Morato corrigem outros artigos.

O Tribunal do Jury condemnou um homicida

O Tribunal do Jury realizou, hontem, sessão, sendo julgado o réo Lourenço Augusto Passos accusado de, em 26 de outubro do anno passado ter navalhado Franz Salmhofer, na Pensão Saxonia.

Os trabalhos foram presididos pelo juiz Edgard Costa, prolongando-se até á noite.

O conselho de sentença condemnou o accusado a seis annos de prisão.

A REORGANIZAÇÃO DA JUSTIÇA FEDERAL E A CREAÇÃO DOS TRIBUNAES REGIONAES

(Continuação da 2ª pagina)

nes, uma subvenção mensal, até o maximo de cinco contos de réis (rs. 5:000$000), mediante as seguintes condições: a) publicação systematizada dos accordams do Supremo Tribunal Federal, em volumes mensaes, brochados ou grampeados, impressos em bom papel e acompanhados de indice analytico e alphabetico-remissivo; b) entrega de um exemplar de cada volume a cada um dos ministros do Supremo Tribunal Federal, a cada um dos Tribunaes Regionaes, a cada um dos Superiores Tribunaes de Justiça dos Estados inclusive a Côrte de Appellação deste districto, e 2 exemplares á Bibliotheca do Supremo Tribunal Federal; c) os 12 volumes annuaes conterão, no minimo, o total de 6.000 paginas, de formato oitavo francez; d) edição nunca menor de 1.000 exemplares de cada volume; e quaesquer outras condições que o executivo julgar de mistér estabelecer no edital de concorrencia.

Art. 23 — Fica o Poder Executivo autorizado a dispender mil contos de réis com o prolongamento do edificio do Supremo Tribunal Federal até a avenida Mexico, bem como a fazer qualquer operação de alienação ou permuta do actual edificio do Supremo Federal, inclusive todo o seu terreno, para construcção de outro sob planos devidamente estudados.

Art. 24 — Na falta de numero legal de ministros do Supremo Tribunal Federal serão convocados successivamente pela ordem de antiguidade os juizes dos Tribunaes Regionaes mais proximos, aos quaes competirá jurisdicção plena, emquanto funccionarem como substitutos.

Art. 25 — Os juizes federaes, substituidos e supplentes, serão processados e julgados nos crimes communs pelos Tribunaes Regionaes e nos de responsabilidade pelo Supremo Tribunal Federal.

Art. 26 — Fica revogado o paragrapho 2.º do artigo 18, do decreto legislativo n.º 4.381, de 5 de dezembro de 1921 e fixada em 40 % a maxima porcentagem concedida aos magistrados federaes, por tempo de effectivo exercicio.

Art. 27 — Fica o governo autorizado a abrir, no corrente exercicio; os creditos de .... 1.003:800$000 para pagar os vencimentos dos membros dos tres tribunaes, dos procuradores da Republica, dos empregados das secretarias, organizadas pelos respectivos tribunaes, aluguel de casa, emquanto não houver edificio publico proprio, expediente, publicações, telephones, eventuaes, e mais a importancia de 56:000$000 para as despesas de installação, isto é, moveis e primeiro estabelecimento.

Art. 28 — Do despacho que conceder nas acções possessorias mandado prohibitorio, de manutenção ou reintegração, caberá o recurso de aggravo de petição, que será processado na fórma da legislação vigente.

Art. 29 — Fica revogado o artigo 1.º do decreto legislativo numero 938, de 29 de dezembro de 1902.

Art. 30 — Constituirá legislação subsidiaria o decreto numero 3.084, de 5 de novembro de 1898, que approvou a Consolidação das leis referentes á Justiça Federal, não sendo contrario ás disposições e espirito da presente lei.

Art. 31 — A presente lei entrará em vigor, independentemente de regulamento.

Art. 32 — Ficam revogadas as disposições em contrario."

THE NATIONAL CITY BANK OF NEW YORK

Fundado em 1812

Cartas de Credito e Cheques para Viajantes. Uma vez usados, sempre preferidos. Universalmente conhecidos.

Av. Rio Branco, 83

(12435)

Diminuição dos direitos alfandegarios sobre a importação de artigos de primeira necessidade no Uruguay

Informa o nosso addido commercial, em Montevidéo, que foi apresentado um projecto de lei á Camara, rebaixando os direitos alfandegarios que gravam a importação de diversos artigos considerados de primeira necessidade.

Na exposição de motivos que acompanha esse projecto, classificam o Uruguay entre os paizes de vida mais cara. O custo da subsistencia conspira contra a economia das classes pobres e diminue o poder de compra da moeda, reduzindo o salario real do operario muito abaixo do seu valor nominal. Julgam aconselhavel a tributação alfandegaria que protege industrias viaveis no paiz, com o caracter de direito "compensador" para fazer face a um menor custo de producção do mesmo artigo no estrangeiro, ou ainda como direito "defensor" para contrabalançar os effeitos do "dumping" de que tanto se têm valido, post-guerra, os grandes paizes industriaes. Fóra disso, não encontram razão que justifique os direitos alfandegarios que pesam sobre os artigos de consumo necessario.

De accordo com esse projecto os impostos se modificariam na seguinte proporção:

Artigos	*Tarifa actual*	*Tarifa proposta*
Arroz c/casca.	$ 0.032	$ 0.02
Arroz elaborado	$ 0.09	$ 0.05
Assucar refinado	$ 0.06	$ 0.03
Café em grão.	$ 0.08	$ 0.04
Herva	$ 0.04	$ 0.02
Azeite	$ 0.30	$ 0.15
Bacalhão . . .	$ 0.15	$ 0.02
Conservas de legumes . .	$ 0.30	$ 0.20
Conservas de outras classes	$ 0.30	$ 0.20
Chocolate em pasta	$ 0.30	$ 0.20
Grão de bico .	$ 0.05	$ 0.03
Kerozene . . .	$ 0.025	$ 0.015
Sardinha em azeite . . .	$ 0.30	$ 0.10
Pimenta . . .	$ 0.10	$ 0.05
Chá	$ 0.25	$ 0.15

Manchester e a exportação de tecidos para o nosso paiz

Segundo relatorio do consul em Manchester, a exportação para o Brasil de tecidos de algodão, constituindo 75 % do valor total da exportação, attingiu em 1928 as cifras de 3.482.082 kilos, representando £ 1.708.801.

Vêm a seguir os fios de algodão, com 178.443 kilos e £ 92.078; de seda, com 87.388 kilos e £ 45.153; de lã, com 35.157 kilos e £ 17.612; de juta, com 14.274 kilos e £ 978.

O relatorio accentúa que o preço dos fios, ou materia prima beneficiada, importados para a fabricação de tecidos no Brasil é maior do que o dos tecidos exportados da Inglaterra para os nossos mercados cujo preço medio, por kilo, foi de pence 117.777 emquanto que o dos fios de todas as especies foi de pence 118.622.

De Nictheroy

ACTOS DO PODER EXECUTIVO

O presidente do Estado assignou hontem, na pasta do Interior e Justiça, os seguintes actos:

Exonerando, a pedido, o dr. Augusto Nascentes Tinoco, do cargo de delegado de Hygiene do municipio de Cabo Frio.

Nomeando: Aristides Gouvêa Souto, para exercer o cargo de escrivão de paz, do 8º districto (Paracatú), do municipio de Santo Antonio de Padua, ficando sem effeito o acto de 7 de abril de 1928, na parte em que nomeou Octavio da Costa Mattos, para exercer o referido cargo, visto não ter prestado affirmação dentro do prazo legal; Luiza de Oliveira Castro e Waldemar Carlos Torres, para exercerem, respectivamente, os cargos de juiz de paz e supplente do 6º districto do municipio de Itaocára.

Exonerando, a pedido, Manoel Gomes do Nascimento, do cargo de 3º supplente do juiz de direito da comarca de São João da Barra.

UMA HOMENAGEM JUSTA

Os funccionarios da Assembléa, vão homenagear o sr. Eduardo Ferreira Navarro, que foi ha dias posto em disponibilidade no cargo de vice-director da secretaria daquella casa, cargo que exerceu durante 46 annos.

Essa homenagem consistirá da inauguração do seu retrato na saal em que aquelle exemplar funccionario, exercia a sua actividade.

O NOVO ENGENHEIRO DA COMMISSÃO FISCAL DO SANEAMENTO DA BAIXADA FLUMINENSE

O presidente Manoel Duarte, nomeou o dr. Belfor Vieira, ex-director de obras municipaes, para o cargo de engenheiro chefe da commissão fiscal do saneamento da Baixada Fluminense.

INSTRUCÇÃO PUBLICA

O director de Instrucção Publica assignou hontem as seguintes portarias:

Designando a professora adjunta da Escola modelo Seis de Março, annexa á Escola Normal de Campos, d. Mercedes Sodré Ferreira Landim, para substituir a professora-directora da mesma Escola, d. Consuelo de Almeida Magalhães, durante o seu impedimento.

Nomeando: adjunta estagiaria do grupo escolar Cunha Leitão, em Mendes, Diva Costa; adjunta estagiaria do grupo escolar Barão de Macahubas, em S. Fidelis, Aida Viannay.

Dispensando a adjunta estagiaria do grupo escolar Thiago Costa, em Vassouras, Maria Emilia Mexias.

Nomeando: adjunta estagiaria do grupo escolar Thiago Costa, em Vassouras, d. Dulce Ballard; adjunta interina da escola feminina n. 18, de Paracamby, em Vassouras, d. Leah de Amorim Corrêa Bandeira; adjunta estagiaria do grupo escolar José Bonifacio, em Nictheroy, d. Laura Magalhães Bastos; adjunta interna da escola mixta n. 16, de Sete Pontes, d. Lais de Avellar Velloso.

"CAVACOS" DO OFFICIO...

O mata-mosquitos Valentim Pereira, morador á rua Genserico Ribeiro numero 50, quando trabalhava no expurgo de uma casa na Ponta d'Areia, pisou no enxofre em combustão, resultando-lhe, em consequencia, queimadura de 1º grão na planta do pé esquerdo. Medicado pelo Serviço de Prompto Soccorro, o Pereira foi para casa repousar.

A CHAPA DE FERRO MACHUCOU-O

O menor Antonio Julio, de 15 annos, filho de Emilia Adelaide, residente na Pedreira do Toque-Toque, soffreu ferida contusa na região tibiotarsica direita, produzida por uma chapa de ferro.

O menor Antonio Julio foi medicado no Serviço de Prompto Soccorro de Nictheroy.

CAIU DO BONDE

Augusto Ferraz, cigarreiro, morador á rua Primeiro de Maio n. 93, quando foi saltar de um bonde em movimento, falseou o pé e caiu, ferindo-se no labio superior.

Depois de medicado no Serviço de Prompto Soccorro, Ferraz recolheu-se ao seu domicilio.

AGGREDIU A' GARRAFA

Amalia Costa, moradora á rua Silva Jardim n. 65, casa VII, aggrediu, com uma garrafa, por questões frivolas, a sua desaffecta Maria Antonia da Silva, moradora no morro da Armação s|n.

A victima, apresentando ferida contusa na região frontal esquerda, interessando os vasos superciaes, foi medicada no Serviço de Prompto Soccorro, e a aggressora foi autuada em flagrante e trancafiada no xadrez da 1ª circumscripção de Nictheroy.

JUIZO DA 1ª VARA CIVEL

Inventarios

D. Carolina de Vincenzi Oneto — "Proceda-se á reforma da partilha, com a intimação de todos os interessados, devendo a inventariante vender, préviamente, os titulos pertencentes ao espolio, nos termos do pedido de fls. 144."

— D. Emilia Moreira de Souza — "Feitas as declarações finaes, voltem os autos á conclusão."

— Jayme Francisco dos Santos — "Sobre as primeiras declarações, digam todos os interessados. Deferindo a petição de fls. 33, nomeio tutor "ad-hoc" o dr. Bellarmino Felice Tati, que deverá prestar a affirmação legal."

— Arrecadados, os bens do ausente Francisco Segal — "Satisfeito, pelo depositario, o pagamento das custas contadas ás folhas 66 e 67, voltem os autos á conclusão."

— Autora, d. Elvira de Almeida Leite; réo, dr. Francisco Coelho Gomes (acção executiva) — "Sellados e preparados, á conclusão."

DENTISTAS POR DECRETO

Foram designados, pelo director de Saúde Publica do Estado, para fazerem parte da commissão examinadora dos candidatos a dentistas praticos licenciados, os cirurgiões-dentistas Carlos Antonio Klungs e Carlos Alves Costa.

No dia 19 do corrente, ás 10 horas da manhã, na séde da Directoria de Saude Publica, serão iniciadas as provas, devendo comparecer os seguintes candidatos inscriptos:

Turma effectiva — Antonio Pinto Nogueira, Euclydes Abreu e Esberard de Paula Fonseca.

Turma supplementar — Francisco Frederico Hingel, José Antonio de Menezes e João Ferreira Sarpi.

FEIRA DE AMOSTRAS

O recinto do certamen transformado numa parada do que se fabrica e se industrializa em todo o Brasil

Com o bom tempo, o vasto recinto da Feira de Amostras encheu-se de gente.

A criança dá sempre uma nota alegre nas nossas realizações.

As escolas publicas comprehendendo esse alcance têm visitado constantemente a Feira, onde seus professores, encontram elementos para abrir os olhos dos futuros homens.

DIA DO PARA

Continúa despertando enthusiasmo no seio da colonia paraense a noticia da festa que o coronel Raymundo Pereira Brasil, fará realizar amanhã, das 17 ás 19 horas, no Salão do Chá Russo, em homenagem á imprensa, denominada "Dia do Pará".

Durante o transcurso do chá, serão distribuidas amostras dos productos paraenses e servido aos presentes deliciosos sorvetes de frutas do Pará.

A's 20 horas, o coronel Raymundo Pereira Brasil, realizará no theatro da Casa dos Artistas, a sua annunciada palestra — "As Feiras de Amostras e suas Finalidades".

Para a conferencia e o chá, em homenagem a imprensa, foram convidados o presidente da Republica, prefeito do Districto Federal, ministro da Agricultura, Bancada Paraense e os representantes da imprensa.

NOVIDADES NO PAVILHÃO DA BRAHMA

Cresce dia a dia, o enthusiasmo dos visitantes da Feira, pelas curiosidades que offerecem varios pavilhões.

Assim, procurando proporcionar ao publico mais attractivos, a Companhia Cervejaria Brahma acaba de ceder o seu pavilhão para nelle se exibir, diariamente o executor de gaita Charles Strichazy, propagandista da Fabrica de Gaita de Bocca, Matth, Hohner, (A. G. Trossingen Allemanha).

Todos os dias á partir de sabbado proximo, das 20 ás 21 horas o sr. Charles Strichazy dará concertos no Pavilhão da Brahma com o original instrumento.

E' interessante accrescentar que o sr. Strichazy ensina a arte de tocar gaita de bocca a todos que solicitar sem remuneração alguma o que fez em todos os Estados do Sul, organizando ali orchestras nas Escolas e nos Corpos Militares.

UM AVISO AOS RHEUMATICOS

Todos os que padecem de qualquer das fórmas de rheumatismo muscular, devem conservar a saude em toda sua plenitude com o uso de um tonico não alcoolico, como as Pilulas Rosadas do Dr. Williams, e alimentar-se bem não abusando, comtudo, da carne. Alimentação apropriada e bom sangue são os melhores meios para combater o rheumatismo. Os medicamentos não têm controle directo sobre as doenças, mas um organismo bem nutrido consegue muitas vezes libertar-se dellas.

As Pilulas Rosadas do Dr. Williams agem directamente sobre o sangue, enriquecendo-o e tonificando todo o systema, augmenta a sua resistencia ás toxinas rheumaticas. Desta fórma muitos doentes do rheumatismo se têm curado completamente. O livro — "Enfermidades do Sangue", onde se fala ácerca do tratamento do rheumatismo, é enviado gratis a quem pedir a Dr. Williams Medicine Co., caixa postal 962, Rio de Janeiro.

Adquira hoje mesmo um frasco de Pilulas Rosadas do Dr. Williams e comece o seu tratamento. (2481)

CHA' RUSSO

A nota sensacional de elegancia e delicadeza da tarde de hoje, será dada no sumptuoso Salão do Chá Russo, pela cantora Olga Praguer, que ali fará audição de musicas e cantos, em estylo russo.

Amanhã, haverá no bem frequentado Salão do Chá Russo, esplendido concerto de violão, em o qual tomarão parte violonistas.

Para sabbado, está reservado aos frequentadores da louvavel iniciativa das illustres patricias, Zuleicka Mayrinck, Prado Junior e Monteiro de Barros, deliciosa hora regional, proporcionada pelo cantor Sergio da Rocha Miranda.

Uma vultosa acção contra a União

São Paulo, 10 (A. B.) — Na audiencia de hoje do sr. Washington Osorio de Oliveira, juiz federal da 2.ª vara, o cotonificio Rodolpho Crespi, por seu advogado, sr. Olegario de Almeida, propoz contra a União uma acção ordinaria em que pede o pagamento da quantia de .... 16.964:129$900, proveniente dos damnos causados pelo bombardeio da cidade quando da revolta de 1924.

Passando pelo logar onde havia um conflicto foi baleado

Não andou com muita sorte o empregado da Limpeza Publica, Adelino dos Santos, morador á rua Manoel Lima n. 57. Caminhava elle pela estrada Engenho da Pedra, quando, ao chegar á esquina da dessa estrada com a rua Drummond, onde está situado um botequim, vendo que dentro da casa havia um conflicto entre soldados do Exercito e civis, no qual os revólvers entraram em scena, parou um pouco, mas se sentiu logo ferido. Uma das balas fôra-lhe attingir no hypocondrio direito, e o pobre homem, por fim, foi receber os curativos na Assistencia.

SEMENTES DE TABACO

A Directoria de Publicidade da Secretaria de Agricultura de São Paulo, ministrou as seguintes instrucções praticas para producção do fumo naquelle Estado:

Adubação — As plantas destinadas a produzir sementes devem ser adubadas directamente, na occasião da sua escolha, em covas feitas a um palmo de distancia do respectivo pé.

A adubação deve ser de cerca de 60 grs. de adubo completo, promptamente assimilavel, constituido de tres partes: uma de farinha de sangue ou de sulfato de ammonea ou nitrato de calcio; uma de sulfato de potassio e uma de super-phosphato.

Cuidados — Quando as plantas escolhidas para produzirem sementes deitarem o seu florão terminal, devem-se tirar fóra as 3 ou 4 ultimas folhas, as chamadas apicaes, e tambem as 3 ou 4 primeiras, as chamadas basilares, isto é, as que ficam perto do pé.

Só ficará na planta a florescencia terminal, sendo systematicamente supprimidas todas as demais. Mesmo na inflorescencia deixada, apenas 30 a 50 capsulas ficarão para producção. E para distanciar essas capsulas entre si, devem ainda ser supprimidos os botões florados restantes já formados, o que se faz com o auxilio de uma tesoura.

Maturação de semente — Conhece-se que as capsulas estão maduras pela coloração pardacenta que ellas tomam. Quando a maioria das capsulas toma a côr castanha e algumas dellas começam a abrir (dehiscencia), é o momento exacto de colher. Colhido o florão, as capsulas mal conformadas ou de maturação atrazada serão cortadas com uma tesoura e inutilizadas, ficando cada um apenas, com 30 a 35 capsulas uteis, bem constituidas e com sementes bem maduras.

Colheita — As inflorescencias serão colhidas com cabo comprido, cerca de um palmo medido da sua ultima ramificação. Reunem-se depois em grupos de 5 e 6, em mólhos, que serão pendurados em logar secco e bem arejado. Depois da colheita da semente, as folhas do "porta-semente" podem ser tambem aproveitadas, mas darão sempre um producto de baixa categoria, porque estarão com a maturação passada.

Conservação da semente — Mais ou menos um mez depois da colheita, a semente estará secca e prompta. Póde-se então fazer uma nova selecção, escolhendo-se as capsulas maiores e melhor conformadas, que serão debulhadas separadamente, para a producção de semente de 1ª qualidade, ficando o que sobeja como semente de 2ª qualidade. As capsulas podem ser conservadas em recipientes de téla, de vidro ou barro, de 4 a 5 kilos, sendo este processo mais aconselhavel para o cultivador que quer a semente para seu proprio uso, ficando o beneficiamento para a occasião do emprego.

Quando as sementes vão ser produzidas para o commercio, devem ser separadas do envolucro e passadas numa peneira fina.

As sementes tambem podem ser guardadas nos recipientes citados, mas nunca em quantidade maior do que 5 kilos. As sementes têm o seu poder germinativo diminuido, á medida que o tempo passa, depois de um anno de colhidas.

Para terem longa duração, as sementes devem ser arejadas cada 3 ou 4 mezes.

Propriedades das sementes — Um litro de sementes de 1ª qualidade pesa de 450 a 500 grs.; igual quantidade de 2ª qualidade deve pesar no minimo 300 grs. As sementes pesando menos de 300 grs., por litro, devem ser evitadas.

Uma capsula de semente póde conter até 30 mil grãos. Cada grão de semente das variedades cultivadas para producção de tabaco commercial contém de 10 a 11 mil grãos.

Uma planta deve produzir no minimo 15 grs. de sementes bem constituidas, podendo-se considerar uma boa média a producção de 20 grs., ou sejam 50 plantas para produzir um kilo de sementes.

O coefficiente germinativo no laboratorio póde ultrapassar de 90°|°, mas, na pratica, raramente attinge a 75. Tal coefficiente póde ser determinado praticamente, collocando-se em um prato, á temperatura de mais ou menos 27°|°, um pedaço de flanella molhada e certa quantidade de sementes sobre elle. Depois de alguns dias a germinação é denunciada pelo apparecimento da radicula, sob a fórma de um ponto branco.

Pela contagem da porcentagem de sementes germinadas determina-se o coefficiente citado".

JOSEPH M. SCHENCK apresenta

PRODUCÇÃO DE
D. W. GRIFFITH
A MELODIA DO AMOR
"LADY OF THE PAVEMENTS"
WILLIAM BOYD
JETTA GOUDAL
LUPE VELEZ

Vejam o despertar de LUPE VELEZ... admirem as suas fórmas elegantes e harmoniosas... Pulsem com seus beijos, experimentem as suas caricias... sintam toda a belleza de suas linhas, vendo "A MELODIA DO AMOR..." um film elegante e fino...

A valsa A MELODIA DO AMOR, em disco Parlophon n. 13.090, á venda, por estes dias, na casa A Melodia, rua Gonçalves Dias n. 40. Musica de Nelson Ferreira e letra de Oswaldo Santiago, cantado pela Sta. Alda Veronna.

UNITED ARTISTS
DIA 22 NO

CAPITOLIO

HOMEM MULHER CRIANÇA

TODOS DEVEM DEFENDER OS SEUS PULMÕES, FAZENDO USO DO
AGRIODOL
CREOSOTADO

(3431)

Designações e dispensas na Contadoria da Republica

Por titulos de 10 do corrente foram designados:

O terceiro escripturario da Estrada de Ferro de Goyaz, Gentil Santos, para exercer o cargo de praticante de segunda classe, em commissão, da Sub-Contadoria Seccional, na alludida Estrada — A praticante de segunda classe, em commissão, da Sub-Contadoria Seccional na Repartição Geral dos Telegraphos, P. Paes, para exercer o cargo de praticante, em commissão, da mesma Sub-Contadoria. O praticante, em commissão, da Sub-Contadoria Seccional na Repartição Geral dos Telegraphos Waldemar Maracajá Ramalho, para exercer o cargo de auxiliar technico de segunda classe, em commissão, da alludida Sub-Contadoria — O auxiliar technico de segunda classe, em commissão, da Sub-Contadoria Seccional na Repartição Geral dos Telegraphos Mario Ferreira, para exercer o cargo de auxiliar technico, em commissão, da mesma Sub-Contadoria — A praticante de segunda classe em commissão, da Sub-Contadoria Seccional na Estrada de Ferro Central do Piauhy, Laura Lemos de Oliveira, para exercer o mesmo cargo na Sub-Contadoria Seccional na Repartição Geral dos Telegraphos — O auxiliar technico, em commissão, da Sub-Contadoria Seccional na Administracção dos Correios de Santos, Alvaro Brandão, para exercer o cargo guarda livros, encarregado, em commissão, da Sub-Contadoria Seccional na Delegacia Fiscal do Thesouro Nacional no Estado de São Paulo — O praticante, em commissão, da Sub-Contadoria Seccional na Delegacia Fiscal do Thesouro Nacional no Estado de São Paulo, Clovis Emiliano de Oliveira, para exercer o cargo de auxiliar technico, em commissão, da Sub-Contadoria Seccional na Administração dos Correios de Santos — O praticante, em commissão, da Sub-Contadoria Seccional na Administração dos Correios de Santa Catharina José Roberto Mello Guilhon, para exercer identico cargo na Sub-Contadoria Seccional na Delegacia Fiscal do Thesouro Nacional no Estado de São Paulo.

Por titulos de egual data, foram dispensados, a pedido, o segundo escripturario da Repartição Geral dos Telegraphos, Oscar Duarte Moreira, do cargo de auxiliar technico, em commissão, da Sub-Contadoria Seccional junto á mesma Repartição Geral — O auxiliar technico da Contadoria Central da Republica Percilio de Carvalho, do cargo de guarda livros, encarregado, em commissão da Sub-Contadoria Seccional na Delegacia Fiscal do Thesouro Nacional no Estado de São Paulo.

INCENDIOU AS VESTES APÓS EMBEBEL-AS EM KEROZENE

Demos, na nossa edição de domingo noticia do facto.

A domestica Maria Mauricio, contrariada por seus patrões, resolveu suicidar-se, incendiando as vestes depois de as ter embebido em kerozene, á rua Velho da Motta numero 37.

Com queimaduras pelo corpo, a infeliz que se achava em tratamento no Prompto Soccorro, alli falleceu e seu cadaver foi removido para o necroterio do Instituto Medico Legal.

NOTICIAS DO ITAMARATY

O sr. Octavio Mangabeira, ministro das Relações Exteriores, deu hontem no Palacio Itamaraty audiencia publica, recebendo todas as pessoas que o procuraram.

— Acompanhadas pelo encarregado de Negocios dos Estados Unidos, estiveram hontem no Itamaraty, onde foram recebidas pelo ministro das Relações Exteriores, as sras. Frances Parkinson Keyes e Sherley, que acabam de chegar a esta capital, onde se demorarão algumas semanas, em visita de estudos ao Brasil.

Va. Exa. dará prazer na cozinha e a cada refeição se encommenda sempre Sal Cerebos

SAL DE MEZA
Cerebos

(10641)

POR NÃO TER DINHEIRO PARA PAGAR O QUARTO

Tentou suicidar-se com strichinina

Luiz Affonso, morador na casa de sua prima Ermelinda Armada, á rua General Pedra n. 154, como estivesse desempregado, sem recursos para pagar o quarto em que reside, ao passar, hontem, na esquina das ruas Visconde de Itauna e Julio do Carmo, comprou alli um doce e, misturando-lhe um pouquinho de strichinina, comeu-o.

O moço queria, por tal processo, acabar com a vida. Mas, vendo-o cair e contorcer-se em dores, um popular chamou uma ambulancia da Assistencia, que o levou para o Posto Central. Medicaram-no alli, pondo-o fóra de perigo.

MATERIAL ELECTRICO
EM GERAL...

...para grandes e pequenas installações, assim como em apparelhos de uso domestico, todos devem adquirir o de melhor qualidade e mais perfeito funccionamento. O monogramma GE sobre qualquer delles affirma e Garante a sua Excellencia.
Para pedidos ou informações em assumptos de electricidade, dos mais simples aos mais complexos todos se devem dirigir a

GENERAL ELECTRIC
Av Rio Branco, 60/4 — RIO DE JANEIRO

(13140)

O novo chefe da succursal dos Correios da rua Treze de Maio

Tomou posse, ante-hontem, do cargo de chefe da succursal n. 7, da Directoria Geral dos Correios, o 2º official sr. Augusto de Paula Bahia, transferido da succursal de Botafogo.

Por occasião da posse do novo chefe e despedida do antigo, o sr. Frederico Alves Barbosa, da succursal da rua Treze de Maio, enalteceu em vibrantes palavras as qualidades de ambos.

Ao sr. Casanova, que deixou a direcção da referida succursal, foi offerecida uma delicada lembrança.

O "Itaquicê" passou pela Bahia

Bahia, 10 (A. B.) — Por occasião da passagem do paquete "Itaquicê" que transporta para Pernambuco os restos mortaes do senador Rosa e Silva, o governo bahiano prestou a derradeira homenagem aos despojos da grande personalidade politica brasileira.

O secretario do Interior, senhor Prisco Paraizo, acompanhado pelas Casas Civil e Militar do governador, esteve a bordo apresentando á familia do senador Rosa e Silva, em nome do senhor Vital Soares, as condolencias e collocando sobre o feretro a corôa do Estado da Bahia.

VER e OUVIR
DEUS BRANCO
com RAQUEL TORRES e MONTE BLUE
SUPER-FILM SONORO
Metro-Goldwyn-Mayer
BREVE NO PALACIO THEATRO

Desappareceu uma grande figura israelita

Acaba de ser annunciado o fallecimento em Paris do financista Franz Philipson, director-presidente da Jewish Colonisation Association.

O extincto foi grande banqueiro na Belgica e varias vezes tomou parte nos emprestimos brasileiros no estrangeiro.

Tambem collaborou nas primeiras fundações dos ferroviarios no Rio Grande do Sul.

Foi muito considerado nos circulos financeiros internacionaes.

SABONETE
SANITOL
LIMPA E AFORMOSEA
— A PELLE —

(3428)

Actos assignados pelo presidente de Minas

Bello Horizonte, 10 (A. A.) — O dr. Antonio Carlos, presidente do Estado, assignou, hontem, os seguintes actos:

Approvando as contas apuradas e verificadas até 31 de março do corrente anno; creando quatro classes primarias annexas á Escola Normal, official de Manhuassú; exonerando, a pedido, o promotor de justiça da comarca de Montes Claros, bacharel José Pires Domingues; idem, de Campo Bello, o bacharel José Martins; acceitando a desistencia que fez o sr. Herculano Gonçalves da Silva, da serventia vitalicia do cargo de escrivão de paz do districto e officio do registro civil do termo de Juiz de Fóra; ampliando a competencia do promotor da comarca de Sacramento, bacharel Prudente de Moraes de Andrade, para servir na sessão do jury, que se realizará no corrente mez na comarca de Uberaba; idem, do promotor da justiça da comarca de Poços de Caldas, o bacharel Cornelio Tavares, para na comarca de Caldas syndicar sobre a accusação feita contra o promotor de justiça, Hildegardo de Jorge e Silva; nomeando promotor de justiça da comarca de Araxá, o bacharel Emilio Pires Ferreira.

Gravemente victimado por um auto

O operario Mario Gonçalves, morador á rua Antonia Alexandrina numero 48, Madureira, quando atravessava a rua Vinte e Quatro de Maio, esquina de Marechal Bittencourt, foi victimado por um auto, que lhe produziu forte contusão no abdomen, ruptura da bexiga e hemorrhagia na Assistencia do Meyer, foi internada no Hospital de Prompto Soccorro.

O motorista culpado evadiu-se e a victima, depois de medicada interna.

Teve a perna fracturada por uma barreira

Hontem, quando trabalhava numa olaria da estrada do Sapé, o operario Sebastião Fidelis, morador á rua da Serra n. 34, naquella mesma localidade, ficou com a perna direita fracturada por uma barreira que lhe caiu em cima.

Depois de medicado na Assistencia, foi internado no Hospital de Prompto Soccorro.

A pilha de saccos fracturou a perna da senhora

D. Maria Alves de Megalhães, residente á rua Aristides Lobo n. 163, indo, hontem, ao armazem de seccos e molhados situado no n. 216 daquella mesma rua, foi victima de um accidente lamentavel. Caiu-lhe em cima uma pilha de saccos, cujo peso atirou-a ao chão e quebrou-lhe a perna esquerda e contundiu-lhe a cabeça.

Depois de medicada na Assistencia, a victima foi internada no Hospital de Prompto Soccorro.

CAPITOLIO
SEGUNDA FEIRA
LEATRICE JOY
JOSEPH SCHILDKRAUT
e NILS ASTHER
em
DANUBIO AZUL
THE BLUE DANUBE
UM FILM DA PATHÉ DE MILLE DISTRIBUIDO PELA PARAMOUNT

Um film que decorre em meio ás bellezas do Danubio e aos accordes enebriantes das valsas viennenses!

Os films da Paramount não são exhibidos na Rua da Carioca, Tijuca e Copacabana.

Lamentavel desastre em São Paulo

São Paulo, 10 (A. B.) — Hontem no kilometro 109 da Companhia Paulista proximo de Dois Corregos, no cruzamento da estrada de rodagem da Central, um trem de lastro procedente de Tabernairas colheu um auto de Mocaina, no qual viajavam os commerciantes Christovam Mazzaferro, Francisco Brota, os colonos José Severino e Francisco Ferreira, que se fazia acompanhar de sua filha, a menor Maria.

Com o choque o auto ficou completamente destroçado, morrendo no desastre os passageiros com excepção de Francisco Ferreira, que, no entanto, se acha ferido.

OLHO
na debilidade!
Obtem-se maior vigor com alimentação sadia do que com drogas estimulantes. Cuide da sua nutrição com a ajuda deste alimento concentrado e verá renascer todo o seu vigor e vitalidade.

EMULSÃO de SCOTT
Compre o frasco grande. Proporcionalmente custa menos.

(3383)

Cine Theatro Iris

Rua da Carioca, 49|51
Tel. Central 4152

O que a Critica disse de
A PRINCEZA DOS DOLLARS

a linda opereta de LEO FALL, em 3 actos completos

E' com o maior prazer que registramos o successo alcançado com a representação da velha opereta. E esse prazer tem ainda maior relevo, porque o conjunto que a representou, é composto na sua quasi totalidade por artistas patricios, cujo merecimento bastante resaltaram nos applausos dispensados pelo publico.
O desempenho correu da melhor maneira merecendo especial destaque o trabalho de Eugenio Noronha, cantando e representando com enorme agrado. São tambem dignos de louvores, os artistas João Celestino, Paulo Ferraz, Alvaro Diniz, Aurora Aboim, Dora Belli e Maria Amorim
(De "O Paiz").

No genero de theatro popular não era possivel apresentar melhor uma opereta. A Companhia de Operetas do Theatro Iris merece por isso o apoio e acolhimento do publico que poderá, a preços ao alcance de qualquer bolsa, se deliciar com as obras mais bellas do genero operata.
(De "A Noite")

AURORA ABOIM

A Companhia de Operetas que ora occupa o Theatro Iris fez apresentar, hontme, em "premiére", a conhecida opereta de Leo Fall, "A Princeza dos Dollares".
Foram seus interpretes, entre outros artisats, Aurora Aboim, encarnando bem o papel principal; Dora Belli, que fazendo a Olga, cantou regularmente; Maria Amorim, que em Daisy e Rosi Cadete, em Miss Thompson, muito agradaram á platéa.
(De "O Jornal do Brasil".

"Princeza dos Dollars", hontem representada, constituiu um espectaculo interessante, tendo sido apresentada com relativo apuro, e representada discretamente, salientando-se na parte interpretativa: Aurora Aboim, Dora Belli, Eugenio Noronha, João Celestino e Maria Amorim, que, embora privada de cantar, por accidente de ultima hora, procurou dar o maior relevo ao seu papel.
(De "A Manhã").

Duração do espectaculo 2 1|2 horas. — Preço 4$000

HOJE
Novos successo!
-- As 4 e 8,30 —

NA TELA

REGINALD DENNY
— em —
Viagem de repouso
7 actos da «Universal»

MARTHA SLEEPER
— em —
Lagrimas de mãe
8 actos emocionantes

LIVROS NOVOS

Sociedades Anonymas Alfredo Russel, — Livraria Leite Ribeiro.

Recebemos da casa editora Freitas Bastos & Comp., um exemplar de um novo estudo sobre "Sociedades Anonymas" da autoria do desembargador Alfredo Russel, que é encarado sob dois aspectos juridicos — "Theoria e Pratica".

O autor desenvolve com segurança didactica de cathedratico de direito commercial da Faculdade de Direito do Rio de Janeiro.

O professor dr. Alfredo Russel organiza o seu trabalho juridico, em começo, com uma bem desenvolvida parte sobre "Noções Geraes" das Sociedades Anonymas, incluindo a nossa organização bancaria e bancos em geral, até a sua fiscalização, de accordo com o Decreto n. 14.728, de 16 de março de 1921, que regulamenta a alludida fiscalização desses estabelecimentos de credito do paiz.

Os demais aspectos do livro são expostos com clareza sobre a constituição das Sociedades Anonymas, capital social; administração da sociedade; dissolução e liquidação; fusão e tarnsformação.

Fecha o livro um longo "Appendice", onde são commentados os decretos numeros 434, de 4 de julho de 1891; 147, A, de 15 de setembro de 1893 e 14.728, de 16 de março de 1921, os quaes se referem ás disposições legislativas e seus respectivos regulamentos; emissões de emprestimos em obrigações ao portador e, finalmente, á fiscalização dos bancos e casas bancarias.

Agradecemos o exemplar que nos offereceram os srs. Freitas Bastos & Comp.

✣

A industria da defesa, sonetos humoristicos, de Garcez d'Avila.

Autor e livro são do Piauhy.

E' uma série de sonetos humoristicos, commentando factos passados no longinquo Estado, ao tempo em que as sédes do governos estavam enfeixadas, alli, nas mãos do sr. Mathias Olympio. Foi a época em que era negocio defender o governo, a deliciosa e lucrativa industria da legalidade. Os sonetos queimam; o que vale é que para taes chammas ha insensibilidades equivalentes...

✣

A Linguagem Usual e a Composição, por Julio Nogueira, Edição da Livraria Leite Ribeiro.

Acabamos de receber um exemplar da 2ª edição de *A Linguagem Usual e a Composição*, ultimo trabalho didactico do professor Julio Nogueira, e o terceiro premiado pela nossa Academia de Letras.

Esse livro já foi julgado em 1ª edição pela critica, merecendo os mais calorosos elogios. O exito da livraria tem correspondido amplamente a taes conceitos, pois a primeira tiragem se esgotou em pouco mais de tres mezes.

E' livro que interessa a todos que desejam resolver multas duvidas de linguagem e que ensina de modo efficiente e novo o processo para redigir.

O autor, longe de seguir a technica aspera de seus antecessores e de se mostrar intolerante, observa apenas os factos, palestrando com o leitor e orientando-o numa linguagem amena que a ninguem enfastia.

Foi nomeado commissario de policia, interinamente

O titular da pasta da Justiça, nomeou, Honorio Torres Fialho, para exercer, interinamente, o cargo de commissario de 1.ª classe da policia do Districto Federal.

Publicações a pedido

Exmo. Sr. Professor A. Coelho e Souza e Dr. Mario de Castro

Sendo eu brasileiro nato, pensei que meus inventos mechanicos e descobertas scientificas que realisei, após uma lucta de dois annos, para a confecção de dentaduras, honrassem a todos os brasileiros e estes, patriotica e humanamente, porque toda humanidade será beneficiada, devessem facilitar-me na entrega de tão grandiosos inventos ao mundo.

Contrariamente porém, vejo V.V. Exas. manifestarem claramente a sua animosidade contra mim; porque eu sou absolutamente ignorante da sciencia e quasi egualmente das letras. Essa attitude de VV. Exas., obriga-me a lhes propôr o seguinte: escolham quantos casos difficeis queiram para, simultaneamente, executar-mos perante o 3º Congresso Odontologico Latino Americano a reunir-se aqui agora.

Apenas desejaria para a realização deste repto, duas coisas: que os clientes não tivessem a abobada palatina estragada por callos de dentaduras antigas, de pressão, coisa que condemno por infecciosa e até mortal e que V.V. Exas. executassem os trabalhos pelos methodos que vem usando, sem os meus apparelhos que são cinco, inclusive moldeiras rectas e planas, sendo a do maxillar inferior com azas na parte posterior isto é cobrindo a eminencia myliodéa, sem usarem do contra molde aparado em nivel tudo isso é descoberta minha) e tambem de metro e esquadro. Eu, por minha vez, não fugiria dos meus methodos e apparelhos por duas vezes já demonstrados.

Se V.V. Exas. acceitarem este repto teremos occasião de, perante o mundo inteiro Odontologico, neste momento representado aqui pelos seus mais legitimos representantes profissionaes, vêr quem está com a verdade que é uma só.

Se não acceitarem, quer dizer que acceitam como bons os meus cinco inventos mechanicos e mais de dez descobertas scientificas, concordando assim em alterar radicalmente o processo actual na confecção de dentaduras duplas e de justa-posição.

De V.V. Exas., com os protestos da mais elevada consideração, admirador attº. MARCILIO VIEIRA.

MODELO INDESEJAVEL E LOCAL IMPROPRIO

Quando se passa do mytho para a realidade historica não é possivel escapar á impressão de que o modelo revolucionario é indesejavel como padrão educativo da nossa adolescente democracia. Seria preferivel que em vez de nos perdermos na demagogia da grande crise franceza, fossemos procurar exemplos e mentores entre as lições da democracia que no norte do nosso continente creou a força e o prestigio dos Estados Unidos.

Mas se o modelo que vae ser apresentado ao povo na festa civica do largo de São Francisco resiste tão pouco á analyse da sua realidade, o local escolhido para glorificação revolucionaria não foi tambem dos melhores. Se algumas illusões podiam subsistir sobre a orientação do pensamento politico de José Bonifacio nenhuma póde hoje sobreviver depois de publicado o volume do sr. Tobias Monteiro sobre "A Elaboração da Independencia". Aquelle illustre historiador não faz, a nosso vêr, a devida justiça ao excepcional valor da figura do Patriarcha, que nos parece ser o unico estadista da nossa historia em que se manifesta verdadeiro genio politico.

Mas as conclusões do sr. Tobias Monteiro são inacceitaveis no tocante á apreciação do papel historico do grande Andrade, os factos e documentos que elle reune nesse capitulo do seu notavel livro, não permittem duvidas sobre a attitude intellectual e pratica de José Bonifacio em relação a ideologia revolucionaria.

O autor da nossa Independencia, o clarividente organizador da autonomia nacional era, como não podia deixar de ser tão profundo espirito politico, um adversario intransigente da obra da revolução.

Nenhuma preoccupação é mais clara nos actos de José Bonifacio do que o pensamento de neutralizar tanto quanto podia a influencia da idéa revolucionaria no nosso meio. O patriarcha, embora não fosse um verdadeiro liberal, era capaz de assimilar o liberalismo e de governar de accordo com os seus methodos.

Mas exactamente por ser um liberal, elle sentia contra as doutrinas e os methodos da revolução a mesma antipathia que elles haviam inspirado a Edmundo Burke.

Não pareça portanto que a commemoração do 14 de julho seja a festa civica mais apropriada para ter como centro a estatua do fundador do Brasil Independente.

(Do "O Commentario" de 4—7—929.)

IMPOSTO SOBRE A RENDA

Dever de todo o contribuinte: adquirir o *Imposto de Renda* de Mozart da Gama. — Todas as livrarias.

(B 9996)

Os gaúchos e a amnistia

Affeito ás lides guerreiras, fazendo da coxilha nativa a vasta tarimba da qual se levantava ás clarinadas de guerra, para vencer, pela patria ou pela idealidade de seus principios — o gaúcho, destemeroso e audaz, educou-se, através das gerações, no respeito ás opiniões de seus adversarios, esquecendo aggravos.

No crisol desses principios aprimorou a nossa gente a sua tempera d'aço, o seu caracter racial, a sua bravura indomavel, sem excluir, porém, esse sentimento de fraternidade e verdadeiro amor pelos seus irmãos.

E' por isso que todo o Rio Grande confraterniza neste momento; é por isso que uma amnistia ampla e sincera envolve a todos os riograndenses, esquecidos da luta, no afan de se empenharem pela unica luta digna de todos, cheia tambem de lances de heroismo: a grandeza do pago nativo, pelo trabalho que redime o que significa.

(Da revista "Rio Grande do Sul".)

TRECHO DE UM DISCURSO NOTAVEL

....

"*O sr. Leitão da Cunha* — Sr. presidente, nós propomos que se consiga, progressivamente, pela educação do povo, o desapparecimento das classes. Os communistas insistem em que essas classes nunca poderão desapparecer, porque, desde o momento que se admitta a hypothese do seu desapparecimento, a propaganda communista perderá o seu maior valor.

O sr. Octavio Brandão — Ellas terão que desapparecer.

O sr. Leitão da Cunha — Ellas não poderão desapparecer pela violencia...

O sr. Octavio Brandão — Toda a Historia Universal é a historia das violencias, da reacção dos opprimidos contra os oppressores.

O sr. Leitão da Cunha — ...porque ellas são uma consequencia da selecção que não póde deixar de ser feita entre animaes.

O sr. Octavio Brandão — Aqui, a selecção se realiza inversamente: os trabalhadores por baixo dos parasitas.

O sr. Leitão da Cunha — V. ex. quer a inversão: os trabalhadores por cima dos parasitas.

O sr. Octavio Brandão — Os trabalhadores representam a maioria, os parasitas a minoria.

O sr. Vieira de Moura — Não apoiado.

O sr. Leitão da Cunha — Não procede esse argumento; e não procede porque, se na organização da sociedade actual, a maioria é constituida pelos trabalhadores de todas as categorias, esses trabalhadores de acção manual são, progressivamente, reduzidos á medida que os aperfeiçoamentos vão substituindo a mão do homem pelos mecanismos.

O sr. Baptista Pereira — Apoiado; muito bem.

O sr. Leitão da Cunha — Além disso, toda vez que esses trabalhadores manuaes, pela elevação do seu espirito, que só poderá ser consequencia de cultura individual, e nunca por injecção de idéas alheias quando esses trabalhadores se educarem ao ponto necessario para a melhor comprehensão dos seus direitos e, quando aquelles que hoje são considerados parasitas sentirem, como já estão a sentir, a injustiça da divisão actual dos recursos com que se entretem a vida, uns exigirão mais e outros cederão mais.

O sr. Octavio Brandão — Elles não cederão; nunca cederam. As classes dominantes jámais abandonaram os seus privilegios e a prova está quando a burguezia lutou contra os senhores feudaes; que o clero e a nobreza resistiram de arma na mão. Toda a historia da edade média e da moderna constitue uma série de lutas da burguezia contra o clero e a nobreza. Para que o clero e a nobreza renunciassem aos seus privilegios foi preciso a revolução de 1789.

O sr. Vieira de Moura — Vx. exas. são, incontestavelmente, o fruto de um certo recúo da burguezia que é tão atacada por vv. exas.

O sr. Minervino de Oliveira — Somos fruto da força do proletario eleitor.

O sr. Vieira de Moura — Que proletarios... vv. exas. foram eleitos, em parte, com o concurso da burguezia; essa burguezia que dividiram em tres classes, ficando eu na terceira classe, segundo classificação de vv. exas.

O sr. Octavio Brandão — Foi o proletario auxiliado pelo pequeno burguez, que não é a grande burguezia. Fomos eleitos pela pequena burguezia proletarizada.

O sr. Leitão da Cunha — Sr. presidente, o aparte que acaba de ser dado pelo meu nobre collega, sr. Octavio Brandão, é um aparte que não encerra o poder de convicção sufficiente para que eu volte atrás daquillo que havia dito. Não se póde comparar o estado actual do espirito humano com o que predominava na época a que s. ex. acaba de alludir.

O sr. Octavio Brandão — A crise actual é mais profunda que a de 1789.

O sr. Leitão da Cunha — Não, senhor presidente, o espirito humano, indiscutivelmente volve, e evolve para melhor. Não ha mal, sr. presidente, desde que eu fui provocado, que cite factos que vêm demonstrar isso. Referirei casos que se passam nos Estados Unidos da America do Norte, paiz que desagrada profundamente, ao meu nobre collega, porque elle considera toda essa Nação...

O sr. Octavio Brandão — Toda, não; o proletariado está lá juntamente com o pequeno burguez; combatemos, apenas, a grande burguezia, os banqueiros de Wall Street.

Referirei coisas que se passam nos E. U. da America do Norte, paiz que desagrada profundamente ao meu nobre collega porque elle considera toda essa Nação...

O sr. Octavio Brandão — Nós combatemos a grande burguezia, os imperialistas, os banqueiros de Wall Street.

O sr. Leitão da Cunha — ... um conjunto, que é o proprio Estado, como um elemento imperialista, contra o qual os communistas assestam sempre as suas baterias.

Pois bem, sr. presidente, nesse paiz, grandes capitalistas, millionarios, entendem já que o dinheiro que reuniram e que, evidentemente, é o resultado de trabalho proprio e de trabalho alheio...

O sr. Octavio Brandão — Mais do trabalho alheio, muito mais.

O sr. Pache de Faria — Remunerado.

O sr. Leitão da Cunha — ... não deve permanecer nas suas mãos e, sim, ser restituido aos que concorreram para seu accumulo ou dado a outros que nada fizeram nesse sentido, mas que, entretanto, precisam do soccorro pecuniario directo ou indirecto.

O sr. Octavio Brandão — Esses millionarios arrancaram um milhão das massas laboriosas e restituiram ás mesmas uma pataquinha. Não é favor nenhum.

O sr. Vieira de Moura — Vv. exs. não querem acceitar favores.

O sr. Leitão da Cunha — A pataquinha do meu nobre collega sr. Octavio representa alguns milhões de dollars. Esses milhões de dollars estão sendo bem empregados continuadamente não só no proprio paiz em que foram reunidos, como em outros paizes, em beneficio exclusivo da humanidade."

....

(Do discurso do sr. Leitão da Cunha, ante-hontem, no Conselho Municipal.)

A fogueira dos bahianos

Sobre a successão presidencial continúa a mesma situação. Nada se diz, nada se sabe, na Camara.

No entanto, á margem dessa questão ha uma attitude muito curiosa. E' a do sr. Simões Filho, *leader* bahiano.

Entre os Estados "fieis", a São Paulo, com o seu apoio compromettido e incondicional, — não é segredo para nenhum politico — se conta a Bahia. Tanto pelo seu governador, directamente consultado, quanto pelo *leader*, o referido sr. Simões Filho, a Bahia já se definiu.

No entanto, o sr. Simões Filho, que é visto em constantes confabulações com os srs. José Bonifacio e João Neves da Fontoura, *leaders* de Minas e do Rio Grande do Sul, desenvolve junto a estes uma actividade verdadeiramente impressionante. Nessas palestras, o *leader* bahiano anima aquelles dois *leaders* a attitudes discordantes.

E o interessante é que o sr. João Neves está certo de que o sr. Simões Filho está agindo com as mesmas idéas de que participa o sympathico *leader* dos pampas.

Na opinião dos mais esclarecidos paredros, porém, o sr. Simões Filho, que é tido justamente como um espirito sagaz, e que é ainda mais sagaz do que imaginam, só póde visar dar maior valor ao seu apoio e ao da Bahia, graças a qualquer acontecimento superveniente ou ter o prazer de ver os outros mettidos na fogueira...

O episodio divertiu e hontem, á falta de outro assumpto sério, não se falou em outra coisa nas rodas da sala do café.

(Do "Jornal do Brasil", de hontem.)

UM HOMEM RARO!

RIO, 9 — Os ministros do Supremo Tribunal percebem, mensalmente, um ordenado de 7:000$. Percebiam 5:000$000, mas, ha tres annos tiveram um augmento.

O ministro Hermenegildo de Barros, porém não acceitou esse augmento, sob o fundamento de que fôra feito numa emenda a um projecto que não tinha relação nenhuma com os vencimentos dos membros do Supremo.

No momento em que esse augmento foi realizado, o Tribunal estava julgando a constitucionalidade da reforma da Constituição e o illustre ministro Hermenegildo de Barros enxergou, na deliberação do Congresso, uma certa indelicadeza e declarou peremptoriamente que não receberia o augmento.

E, de facto, não o tem recebido. Nunca o recebeu. Continúa pela tabella antiga e só recebe 5:000$000.

Elle, entretanto, é dos que mais precisam. Tem doze filhos a educar e necessita de comprar livros constantemente, para poder manter em dia a sua extraordinaria cultura.

O augmento foi feito em 1926, desde quando o integro magistrado se vem mantendo na situação que o destaca como um homem raro, nesta época de utilitarismo interesseiro.

("A Gazeta", de São Paulo, de 9|7|929.)

Noticias da Viação

Ao seu collega do Exterior, o ministro accusou e agradeceu á communicação feita com relação á publicidade da adhesão do Irak á Convenção postal universal, assignada em Stockolmo a 28 de agosto de 1924. S. ex. communicou ainda áquelle seu collega, haver a Directoria Geral dos Correios feito as necessarias annotações e mandado publicar, no Boletim Postal, a circular em que a União Postal Universal, em Berna, notificando os correios internacionaes a referida adhesão.

— Em resposta a um aviso do Ministerio da Guerra, solicitando providencias no sentido de ser restituida a locomotiva n. 38, cedida em 1926 á Estrada de Ferro Central do Brasil, a titulo precario, para o serviço do ramal de Lorena á Bemfica, o ministro transmittiu ao seu collega da Guerra, por copia, o officio em que a directoria daquella via ferrea presta as necessarias informações a respeito.

— O ministro nomeou, interinamente, por um anno, praticantes de estação da 2ª divisão da Estrada de Ferro Central do Brasil, os srs. Christiano Silveira, Celistole Lavras, Antonio Esperidião e Nilo Pereira Nunes.

— O ministro demittiu, a pedido, José Pereira, do cargo de auxiliar de carteiro da agencia do correio de Campinas (cidade), no Estado de S. Paulo e tambem, a pedido, Sebastião Alfredo de Andrade, do cargo de estafeta da agencia do correio de Capellinha, subordinada á Administração dos Correios de Theophilo Ottoni, no Estado de Minas Geraes, e exonerou, por abandono de emprego, Victorio Sabino, do cargo de servente da agencia do correio de Jaboticabal, no Estado de S. Paulo, e Pedro Borges Montes, de egual cargo da agencia do correio de Barbacena no Estado de Minas Geraes.

A solennidade de 14 de julho

Está sendo divulgada pela imprensa desta capital uma proclamação subscripta pelos srs. Assis Brasil, Farncisco Morato, Plinio Casado, Baptista Luzardo, Adolpho Bergamini, Marrey Junior, Paulo de Moraes Barros, Hamilton Barata e Pedro da Motta Lima, convidando o povo carioca a participar do comicio convocado pelos referidos signatarios e a realizar-se nesta capital, no largo de São Francisco de Paula, no dia 14 do corrente, ás 10 horas da manhã, quando se realizará a solennidade do juramento da liberdade.

Fará o discurso official o deputado Plinio Casado, abrindo a solennidade. Seguir-se-ão com a palavra os srs. Marrey Junior, Adolpho Bergmaini, Hamilton Barata e o academico Roberto Macedo.

Por fim, falará novamente o sr. Plinio Casado, que jurará, em nome do pov obrasileiro, a fidelidade aos principios da liberdade humana.

A policia evitou em tempo que voassem 103 contos

São Paulo, 10 (A. B.) — O thesoureiro do Banco de São Paulo tendo verificado uma irregularidade em um livro de cheques de conhecido cliente daquelle estabelecimento, onde faltava uma folha, deu immediato aviso á caixa, ordenando que não se pagasse o cheque, caso fosse elle apresentado. Em resposta soube que a quantia acabava de ser recebida. Immediatamente foram tomadas providencias sendo prohibida a saida dos funccionarios até nova ordem.

Compareceu áquelle estabelecimento bancario o delegado de falsificações que iniciou logo varias investigações. Não tardou o resultado do interrogatorio a que foram submettidos os funccionarios Argemiro Vargas Luz e Roberto Fritzmann, que confessaram a autoria da falsificação, não somente da assignatura do cheque como a do portador.

A importancia de 103:500$000, foi encontrada ainda intacta na casa de Argemiro Vargas Luz.

O commandante do "Washington" esteve no Itamaraty

Visitou hontem, no Itamaraty, o ministro das Relações Exteriores, o tenente-coronel O' Neil, commandante do hydroavião "Washington", que inaugura a linha de navegação aerea Nova York-Rio de Janeiro-Buenos Aires.

HOJE HOJE
NO
Pathé-Palace
A pagina vibrante de emoção rara:

A Féra do Mar

John Barrymore
— E —
Dolores Costello
Um super-film da Warner
Programma Matarazzo

ALUGAM-SE as lojas da rua do Lavradio ns. 104|106. Tratar na Administração desta folha.

(12292)

INFORMAÇÕES UTEIS

CENTRAL DO BRASIL — Partidas de D. Pedro II para S. Paulo: RP1, ás 4,50 da madrugada; RP1, 6,30; RP13, 7,30 da manhã; NP1, ás 7 horas da noite; NP3, ás 8 horas da noite; NP, ás 9 horas da noite, [illegible] ás [illegible] horas da noite. Chegadas: [illegible] ás 7 horas, NP4, ás 8 ho[illegible], ás 9 horas e NP6, ás 10 horas da manhã; RP2, ás 6,30, RP4, ás 8,[illegible] e SP2, ás [illegible] da noite, annexo ao RP4.

Partidas para Minas de D. Pedro II de S1, 4,50 da madrugada, até Lafayette; R1 (Bello Horizonte), 6 horas da manhã; N1, 6,30 da noite, e N3, [illegible] da noite, e S3, 4,10, até Entre-Rios. Chegadas: N2, de Bello Horizonte, 8,30 e N4, 11,55 da manhã; R2, 9 horas da noite; S2 de Lafayette, ás 10 horas da noite e S4, de Entre-Rios, ás 9,40 da manhã.

— Os trens RP1, RP3, RP2 e RP4 circulam com carros restaurantes e salões entre D. Pedro II e Norte. Na linha mineira, circulam com restaurantes e salões, os trens R1 e R2, entre D. Pedro II e Bello Horizonte.

ESTRADA DE FERRO DE THEREZOPOLIS — Subidas, de Barão de Mauá (A1) ás 6,30 da manhã; ás 5 da tarde (A3). A's 2 horas (A5), só aos sabbados.

De Therezopolis: ás 6,30 da manhã (A2); ás 4,55 da tarde (A4).

TRENS DE PETROPOLIS — Horarios de verão — Partidas: ás 6 horas: 8,35 e 12 horas; 1,30 da tarde; 3,30, 4,30, 5,30 da tarde; 8,10 da noite. (Feriados e santificados) — 6 horas, 7,30, 8,35, 10,30 da manhã; 3,30 e 5,30 da tarde e 8,30 da noite. Horarios de inverno — Partidas: 6 horas, 8,35 e 12 horas; 1,30, 5,30 da tarde e 8,10 da noite. (Feriados e santificados) — 6 horas, 7,30, 8,55 e 10,30 da manhã; 3,30, 5,30 da tarde e ás 8,10 da noite. O trem das 12 horas circula ás segundas, quartas e sextas-feiras e o trem de 1,30 da tarde, ás terças, quintas e sabbados.

E. F. CORCOVADO — Estação Cosme Velho para Paineiras — De manhã: 6,15, 8,00, 9,15 e 10,45; á tarde: 1, 3, 4, 5, 5,30, 6,30; á noite: 7,30, 8,00, 8,30 e 10 horas. O trem das 10,45 da manhã vae ao Alto, caso tenha 10 passageiros e o de 2 horas da tarde, caso não chova. Os trens de 9,15 da manhã, 4,00, 5,30 da tarde e 10 horas da noite, só correm de janeiro a março e os de 5 horas da tarde e 8 horas da noite só em abril a dezembro. Aos domingos ha trens de hora em hora a partir das 8 horas da manhã ás 10 horas da noite. Das 9 da manhã ás 5 da tarde, todos os trens vão ao Alto. Os trens de 9 e 10 horas da noite são facultativos.

LEOPOLDINA RAILWAY — De Nictheroy, expresso para Campos, Miracema, Itapemirim, Porciuncula e ramaes correspondentes, ás 6,30 diariamente; para Friburgo, Cantagallo, [illegible] e Portella, expresso diario, ás 9 horas, para Friburgo, partida de Barão de Mauá, expresso (diario), ás 5,40; de Maruhy, ás 3,35; de passeio, ás segundas e quartas-feiras, de Mauá ás 2,30, de Maruhy, ás 4,25, e nos sabbados, ás 2,30, e de Maruhy, ás 3,20. O nocturno para Campos, Itapemirim e Victoria, parte da estação Barão de Mauá, ás 9 horas da noite, ás segundas, quartas e sextas-feiras, indo o de quarta-feira, somente até Campos.

LINHA AEREA — Estação Praia Vermelha — Carros de meia em meia hora, das 8 da manhã ás 10 horas da noite. Aos sabbados e domingos, até meia-noite. Em noites festivas, as viagens se prolongarão, mediante aviso prévio, até depois da meia-noite. Effectuar-se-ão viagens extraordinarias, todas as vezes que para as mesmas houver lotação.

DELEGADO DE DIA

Está de serviço, hoje, na repartição central de policia, o 1º delegado auxiliar.

PAGAMENTOS

NA CAIXA DE AMORTIZAÇÃO — Pagam-se hoje, de 11 ás 3 horas, os juros de apolices vencidos no 1º semestre de 1929, aos possuidores seguintes: Apolices nominativas: letra J; Apolices ao portador: Obras do Porto, relações ns. 1 a 100; Diversas emissões, relações ns. 1 a 300.

A entrada nas bancadas far-se-á desde 11 até ás 3 horas.

NO THESOURO NACIONAL — Na 2ª Pagadoria serão pagas hoje, as folhas do Montepio civil da Marinha, de A a Z; Montepio civil da Guerra, de A a Z.

NA PREFEITURA — Pagam-se hoje as seguintes folhas de vencimentos, referentes ao mez de maio: adjuntas de 1ª classe, de A a I; mestres e contra-mestres de escolas primarias; e titulados da Carta Cadastral e dos Proprios Municipaes.

Rapidos — Guardiãs de escolas.

CORPO DE BOMBEIROS

Serviço para hoje:

Director do serviço, capitão Lima; official de dia, 1º tenente Forni; auxiliar de dia, 2º tenente Kallino; 1º soccorro, 2º tenente Gomes; 2º soccorro, 1º sargento Rangel; manobras, 1º tenente S. Costa; medico de dia, 1º tenente dr. Moraes; medico de emergencia, capitão dr. Ramos; interno, academico Araujo; dia á pharmacia, major Herminio; ronda geral, 2º tenente Ladeira. Folga o commandante da estação de Villa Isabel.

SERVIÇO POSTAL

O Correio expedirá malas pelos seguintes vapores:

Hoje:

"Demerara", para Santos, Montevidéo e Rio da Prata, recebendo impressos, até 10 horas; cartas para o interior da Republica, até 10 1|2; idem, idem, com porte duplo, até 11 horas; cartas para o exterior da Republica, até 11 horas.

"Southern Cross", para Santos, Montevidéo e Buenos Aires, recebendo impressos, até 10 horas; cartas para o interior da Republica, até 10 1|2; idem, idem, com porte duplo, até 11 horas; cartas para o exterior da Republica, até 11 horas.

"Araranguá", para Bahia e Recife, recebendo impressos, até 12 horas; objectos para registrar, até 9 horas; cartas para o interior da Republica, até 12 1|2; idem, idem, com porte duplo, até 13 horas.

Amanhã:

"Asturias", para Santos, Montevidéo e Rio da Prata, recebendo impressos, até 10 horas; objectos para registrar, até 18 horas de 11; cartas para o interior da Republica, até 10 1|2; idem, idem, com porte duplo, até 11 horas; cartas para o exterior da Republica, até 11 horas.

"Pedro I", para Bahia, Maceió, Recife, Cabedello, Ceará, Maranhão e Pará, recebendo impressos, até 5 horas; objectos para registrar, até 18 horas de 11; cartas para o interior da Republica, até 5 1|2; idem, idem, com porte duplo, até 6 horas.

"Itagiba", para Victoria, Bahia, Maceió, Recife e Cabedello, recebendo impressos, até 5 horas; objectos para registrar, até 18 horas de 11; cartas para o interior da Republica, até 5 1|2; idem, idem, com porte duplo, até 6 horas.

SUMMARIOS DE HOJE

Nas varas criminaes estão marcados para hoje, os summarios de culpa dos seguintes réos, que nellas estão sendo processados:

Na 1ª: José Caetano Machado, Tarquinio Joaquim da Silva, Pedro de Souza, Virigilio Caldeira, Augusto Miranda Silva, Luiz Manoel de França, Juracy Pereira da Costa, Euclydes Guia, Antonio Silva, Manoel José de Oliveira, Murillo Prado e Agricio Moreno; na 2ª: João Dutra, Ernesto Gahardo de Queiros, Manoel Claudino Pereira, Manoel Pereira, Francisco Gonçalves Garcia, Manoel Fernandes, José da Silva Carvalho, Geraldo Magalhães, Henrique José Rodrigues, Severiano Vieitas, Sergio de Paiva, Carlos Uhle, Evaristo Marques da Costa, Elias Dutram, Julio da Silva Tavares e João Carlos Noronha; na 3ª: Antonio Ferreira Netto, Firmino Vaz da Silva, Antonio Thompson e José Francisco de Oliveira; na 4ª: Paulo Gonçalves Brandão; na 5ª: José Rodrigues dos Santos, Eduardo Faria e Eloy Borges de Carvalho; na 7ª: Alfredo Xavier Gomes, Plinio Luiz Melchias e Elphygio Cruz e na 8ª: João Vilhena, Manoel Foscio, Waldemar Eleubio, Julio da Silva, João Pinto, David Fernandes, Manoel Tavares de Mello, Angelo Carvalho e João Alves Peixoto.

Colhidos por automoveis

No Posto Central de Assistencia, foram medicados, hontem, as seguintes victimas de automoveis:

Paulino Philippe, operario, residente á rua Gaspar numero 28, em Terra Nova, foi atropelado na rua Alegria e soffreu contusões e escoriações generalizadas.

— Victor Vieira, tambem operario, residente á ladeira da Providencia soffreu o desastre na praça Onze de Junho e tambem ficou com contusões e escoriações generalizadas pelo corpo.

— Manoel Lopes e Alexandre Ressurreição, aquelle morador á rua Frei Caneca numero 406 e este á rua Fallet numero 49, os quaes foram colhidos na avenida Salvador de Sá. Ambos dois tambem tiveram ferimentos leves.

O fogareiro explodiu e queimou tres pessoas

Quando trabalhava com um fogareiro a gazolina, a joven Iracema de Andrade, de 16 annos de edade, hontem, em sua residencia, á rua do Theatro, fez o apparelho explodir, de que resultou saltar-lhe ás vestes grande quantidade de liquido inflammavel.

Sentindo-se envolta em chammas, a mocinha gritou por soccorro, acudindo sua mãe dona Carmelita do Carmo e seu tio sr. Sebastião de Andrade, os quaes rasgaram as vestes de Iracema.

Ainda assim, a joven soffreu queimaduras de 1º e 2º grãos pelo corpo, sendo medicada na Assistencia e internada no Hospital de Prompto Soccorro.

O sr. Sebastião e dona Carmelita tambem receberam curativos pois ficaram queimados nas mãos.

Dois "pungistas" presos num trem da Central

O turco José Cohen e o italiano Manoel Ortega, dois perigosos batedores de carteira, hontem, quando agiam dentro de um trem da Central do Brasil, foram presos em flagrante e conduzidos para a delegacia do 14º districto, onde foram autuados.

Os "pungistas" foram pilhados quando furtavam uma carteira do bolso do negociante Manoel Fernandes, a qual continha 1:040$000.

Os gatunos foram levados á 4ª delegacia auxiliar, cujas autoridades vão mover contra elles um processo de expulsão.

Exposição de apparelhos cinematographicos escolares

Attendendo a uma indicação da inspectora escolar Maria Loreto Machado, da Commissão de Cinema Educativo, e no intuito de orientar os membros do magisterio, os Circulos de Paes e professores e demais interessados, na acquisição de apparelhos cinematographicos escolares, a Sub-Directoria Technica está organizando uma exposição desses apparelhos, que se realizará de 20 a 31 do corrente.

O local escolhido foi a Escola Profissional de Artes Mecanicas "Souza Aguar", á avenida Gomes Freire n. 38, cujo director, dr. Manoel Marinho, é membro daquella commissão.

Já adheriram á esta idéa as casas TheodoroWille e John Yur-

SOCIEDADE DE GEOGRAPHIA DO RIO DE JANEIRO

Quinta sessão ordinaria—Communicações geographicas

Presidida pelo professor Lindolpho Xavier, 1º vice-presidente em exercicio, realizou-se a 3 do corrente a 5ª sessão ordinaria da "Sociedade de Geographia do Rio de Janeiro.

Approvada a acta da sessão anterior e conhecido o expediente, de que constava uma carta do secretario geral dr. Carlos Domingues, communicando a sua ausencia do Brasil, em viagem para Budapest, disse o presidente que o digno consocio, delegado especial da Liga Esperantista Brasileira no Congresso Internacional de Esperanto que se reunirá brevemente naquella cidade, seria tambem representante da Sociedade de Geographia no mesmo certame. Exprimiu votos de feliz viagem e completo triumpho na missão de que está encarregado o dr. Carlos Domingues.

Procedeu-se, a seguir, á eleição do sr. Paul B. Mc Kee, para socio effectivo, obtendo a respectiva proposta unanimidade de votos.

O presidente communicou que estava informado de que o vapor "Huim", em que viaja o general Moreira Guimarães, havia aportado pela manhã, antecipando, assim, de um dia a sua chegada ao Rio, pois a noticia o dava como devendo chegar a 4. Surprehendidos, desse modo, não puderam levar ao presidente da Sociedade de Geographia os seus votos de boas vindas. Alvitrava, assim, um telegramma collectivo e consequente visita ao general Moreira Guimarães, o que ficou deliberado.

O dr. Randolpho Chagas leu um telegramma do ministro Albert Gertsch, socio correspondente, em que communicava a impossibilidade, por enfermo, de comparecer ao desembarque do general Moreira Guimarães, associando-se, porém, ao regosijo dos seus amigos, por vel-o de regresso ao Brasil.

Pediu o dr. Chagas a nomeação de uma commissão para visitar o ministro da Suissa e exprimir-lhe os votos da Sociedade pelo seu prompto restabelecimento. Ficou a commissão constituida do proponente, e drs. Alcides Bezerra e Costa Lima.

Por proposta deste consocio resolveu-se a inserção em acta de um voto de congratulações com o dr. Randolpho Chagas, pela sua nomeação para membro do Conselho Nacional do Trabalho.

Ainda pelo dr. Costa Lima foi alvitrada uma visita, por todos os estudiosos da Geographia, á exposição dos mappas do Brasil e do Districto Federal, em azulejos nacionaes, mandados executar pelo prefeito municipal, installada no Lyceu de Artes e Officios.

Esses mappas, disse o sr. presidente, destinam-se a objecto ornamental, nas escolas publicas e, da do conhecimento que delles já tem, trouxe agradavel impressão, sendo digna de louvor a iniciativa.

Usaram da palavra, para fazer as communicações geographicas para que se inscreveram, os drs. José Margarinos e Octavio Vinelli, socios effectivos.

Falou o primeiro sobre "Pequena contribuição para o estudo da Eugenia" e o segundo apreciou um artigo do padre A. Metraux sobre "Migrações historicas dos tupi-guarani", publicado no tomo XIX da nova série do "Journal des Américanistes de Paris".

Ambos os oradores desempenharam-se galhardamente dos seus encargos, produzindo trabalhos dignos dos applausos com que os brindou a assistencia.

Ao terminar as suas palestras, o presidente os saudou em nome da Sociedade e lhes dirigiu palavras de incitamento para que continuem no estudo de assumptos brasileiros. Lembrou o presidente a série de trabalhos uteis que a Sociedade vae emprehendendo com esforços e apenas animada pelo espirito de apostolado intellectual e patriotico.

A nossa caracteristica, accrescentou o professor Lindolpho Xavier, — "é o desinteresse; não temos outra recompensa que não seja prestar algum serviço ao Brasil, embora nem sempre comprehendidos".

Ao encerrar a sessão, o presidente reiterou o convite para uma visita collectiva, no dia 7, ao general Moreira Guimarães.

Compareceram á sessão os membros do conselho director: professor Lindolpho Xavier, 1º vice-presidente em exercicio; dr. Randolpho Chagas, 3º vice-presidente; dr. Alcides Bezerra, 1º secretario; dr. João Ribeiro Mendes, 2º secretario, dr. A. Couto Fernandes, thesoureiro, drs. Mario de Souza, João Raymundo Duarte, Roberto Moreira da Costa Lima, Taciano Accioli, Paulo José Pires Brandão, Edmundo Felix Tribouillet, José Mattoso Maia Forte, Saul de Gusmão, Alexandre Emilio Sommier e doutora Isaura Sydney Gasparini; dr. Carlos G. Bittencourt, chefe do expediente; drs. Octavio Vinelli José Margarinos, Lupercio Hoppe e Luiz Duarte Gama, socios effectivos.

QUATORZE DE JULHO

A commissão da Liga da Defesa Nacional

A Liga da Defesa Nacional commemorará, com uma sessão especial, a passagem da data de 14 de julho. Nesse dia, haverá uma reunião na séde da Liga presidida pelo ministro Edmundo Muniz Barreto, presidente da commissão executiva da mesma instituição, que, ao iniciar os trabalhos, pronunciará algumas palavras allusivas á data. Em seguida, falará a secretaria da Liga, dra. Orminda Bastos. Será publica a sessão.

Pedido de aproveitamento como escripturario na Delegacia Fiscal da Bahia

O ministro da Fazenda indeferiu o requerimento em que Edison Libano de Oliveira, escrivão de collectoria das rendas federaes, em Monte Cruzeiro, pedia o seu aproveitamento no cargo de 4º escripturario da Delegacia Fiscal da Bahia.

O almirante Pinto da Luz chegou ao Maranhão

As altas autoridades da Armada receberam communicação do capitão dos portos do Maranhão, de que o ministro Pinto da Luz chegou hontem ao porto de São Luiz, a bordo do paquete nacional "Almirante Jaceguay".

O ministro da Marinha deverá demorar-se pouco tempo naquelle porto nortista.

Pedido de licença de um agente fiscal do imposto de consumo

O director geral do Thesouro pediu providencias ao de da Saude Publica para que seja inspeccionado de saude o agente fiscal do imposto de consumo, no Ceará, Alcides Gomes Valente, que requereu licença, em prorogação, para tratamento de saude.

Para occorrer a despesas de caracter urgente

O Thesouro Nacional suppriu, por intermedio do Banco do Brasil, com 500:000$000, á Delegacia Fiscal do Thesouro Nacional no Amazonas, para attender o pedido de numerario da Administração dos Correios, Mesa de Rendas do Acre e occorrer a despesas de caracter urgente.

PROGRAMMA
UFA
URANIA

DIABRURAS DE CUPIDO
com Mady Christian

Segunda-feira
no
RIALTO

Desopilante alta-comedia allemã

Como toda moça moderna, Steffi era campeã do volante no qual pintava toda a sorte de diabruras.

Noticias do Mexico

O momento politico

Mexico, 6 — A situação politica em todo o paiz acaba de entrar no seu periodo definitivo de interesse. A approximação da época das eleições e o estado de tranquillidade em que se encontra o paiz fizeram recrudescer o enthusiasmo politico. Existem tres factores importantes para que o momento politico chegasse ao seu estado de maxima significação em que se encontra hoje. O "modus vivendi" entre o Estado e a Egreja ultimamente assignado e que trouxe completa tranquillidade e calma a todos os elementos. Em segundo logar, a viagem triumphal de propaganda politica que está realizando o engenheiro Ortiz Rubio, candidato do Partido Nacional Revolucionario em todo o paiz, viagem que lhe valeu innumeras adhesões de partidos, associações e ligas, tanto politicas como sociaes e por ultimo a designação do dr. José Vasconcelos para candidato do Partido Nacional Anti-Reeleicionista, que unificou esta fracção politica depois de uma crise aguda.

O engenheiro Ortiz Rubio consagrou no seu programma um ponto capital do seu provavel governo: o agrarismo. "Justiça, terra e agua para regal-as", é a idéa basica dos seus discursos. As massas camponezas e indigenas acodem á sua passagem pelas pobres e distantes povoações e a promessa do labor agrario do governo Ortiz Rubio, labor que tão difficil tem sido até hoje a todos os governos da post-revolução, veiu consolidar o prestigio enorme que goza o simples e honesto candidato do Partido Nacional Revolucionario.

O dr. Vasconcelos com a sua consagração de candidato e a apresentação do programma de governo que manterá reforçou as suas fileiras. O amplo programma tem conquistas sociaes e politicas de grande relevo. A representação proporcional o suffragio feminino, a não reeleição, a suppressão de leaderismos agrario e obreiro e a exclusão das faculdades extraordinarias aos poderes executivos e estaduaes, são os pontos que mais se destacam. No entanto, existem dois pontos do seu programma que já predispôz uma classe do paiz contra Vasconcelos: a reducção do exercito federal e a prohibição do voto aos membros do exercito. (B. I. E.)

O "Minas Geraes" regressa de Belém

O couraçado "Minas Geraes", que conduziu o ministro Pinto da Luz ao norte do paiz, está de regresso a esta capital, havendo partido hontem de Belém do Pará.

Estava deliberado que esse vaso de guerra rumasse directamente ao porto do Recife; um radiogramma, porém, do seu commandante ás altas autoridades da Armada, pedindo autorisação para escalas intermediarias, fez com que o ministro da Marinha estabelecesse, hontem, a arribagem do "Minas Geraes" nas capitaes dos Estados do Maranhão e Ceará.

SERVIÇOS ECONOMICOS E COMMERCIAES

(MINISTERIO DO EXTERIOR)

Boletim diario de informações para distribuição ás Agencias e ás Missões Diplomaticas e Consulares do Brasil.

O mercado de laranjas, em Liverpool, continua firme. Nestes ultimos dias não chegou alli nenhuma remessa do Brasil.

Estão porém, expostas á venda 2.600 caixas de laranjas restantes das ultimas remessas chegadas, as quaes estão sendo vendidas, preço minimo de 5 shillings e seis dinheiros até quatorze shillings. Mil meias caixas restantes de tangerinas estão sendo vendidas, preço minimo, de 3 shillings e 6 dinheiros até quatro shillings e seis dinheiros.

Tem havido reclamação contra as condições de apresentação das frutas que são geralmente defeituosas. Na California ha ensinamentos magnificos sob todos os aspectos desse momentoso problema. O professor da Universidade da California, A. E. Erdman acaba de publicar um estudo sobre a Organização Economica da Industria Fruticola da California, que a União Pan-Americana do Washington está distribuindo, no Boletim de Junho.

— A Polonia e a Yugo-Slavia elaboram um tratado de commercio em que regulam as questões de tarifas alfandegarias, sob um criterio de reciprocidade. Continua a diminuir o numero de desempregados na Polonia, especialmente nos serviços de construcções.

— Chegou a Havana o paquete brasileiro "Santarém" inaugurando a navegação directa entre o Brasil e Cuba, consoante entendimento entre os dois governos.

— Foi apresentado ao Parlamento do Uruguay um projecto de lei autorizando uma verba de 100.000 pesos para installação em dez zonas agricolas do paiz, de dez moinhos economicos e do systema mais aperfeiçoado, para farinha de trigo e milho, os quaes serão entregues á administração de uma commissão composta de dois representantes da Directoria da Sociedade de Fomento Rural e dois outros do Conselho Auxiliar, das respectivas localidades.

A Commissão Administrativa do moinho occupar-se-á, se assim o entenderem os agricultores, das operações de venda dos productos, creditando-se a cada um a proporção das utilidades.

Neste caso cada agricultor poderá retirar do producto de sua colheita, 150 kilos de trigo e 70 de milho, por cada um dos membros de sua familia, quantidade que o moinho lhe devolverá beneficiado em productos de primeira qualidade para constituir o que o referido projecto qualifica de reservas de sustento, o que cabe não só ao arrendatario como ao rendeiro ou proprietario, sem despesa de nenhuma especie.

— De janeiro a maio, a Bahia exportou pelo porto da capital, 42.326 toneladas de mercadorias, no valor de 95.114 contos ou libras 2.333.627; pelo porto de Ilhéos, 5.608 toneladas, no valor de 9.411 contos ou libras, 3.586.274.

— Começaram os serviços de pregão na Bolsa Official de Victoria em Espirito Santo, com exito satisfactorio. A Associação Commercial na sua ultima reunião applaudiu a actuação do serviço de Defesa do Café, na sua campanha em favor do café fino.

O mercado de café iniciou as suas operações deste mez, com um stock de 15.046 saccas, de producção do Estado, e 18.110 de Minas Geraes, tendo exportado para o estrangeiro, das duas procedencias, 32.263 saccas.

— Estão matriculados nas escolas publicas e subvencionadas de Victoria 1980 alumnos.

— Estuda-se officialmente, com interesse, a solução do problema da navegação. Já está concluido o Campo de Aviação de Campo dos Goiabas, onde realizam-se experiencias, esperando-se que em breve inicie nesse Estado as suas viagens regulares, a Condor.

— O Congresso Legislativo de Alagoas que acaba de encerrar os seus trabalhos, entre outras leis votadas, autorizou varios municipios a contrairem emprestimos para rodovias e concedeu verbas para acquisição de instrumentos agrarios. Vae ser creado o Banco dos Empregados Publicos.

— Inaugurou-se em Petrolina o Posto de Saneamento Rural.

— Durante o mez de abril, o Perú exportou pelo porto de Manáos, borracha sernamby, batata, algodão em rama 37.699 kilos algodão em caroço 183.514 kilos, Jarina, café, 525 kilos, madeira, tabaco, coca; a Bolivia exportou — borracha sernamby, castanha, couros seccos de boi 53.601 kilos; a Colombia exportou balata e a Venezuela, borracha e sernamby.

— A exportação do Acre, por Manáos e Belém, attingiu o valor de 2.425 contos, em abril.

O "Humaytá" deverá entrar amanhã em aguas brasileiras

O ministro da Marinha recebeu hontem, radiogramma do capitão de corveta Lemos Bastos, commandante do submersivel "Humaytá", informando que a viagem dessa nova unidade prosegue sem novidades.

O "Humaytá" já se encontra a mais de 800 milhas de São Vicente, sendo provavel que no dia de amanhã se ache em aguas brasileiras.

Os vôos dos apparelhos da Latecoére para o sul

Porto Alegre, 10 (Havas-Radio) — Telegramma de Pelotas dá noticia de que os apparelhos da Companhia Latecoére continuam fazendo viagens de ida e volta no sul do Brasil que constituem verdadeiros records. Hontem, um avião que partiu do Rio de Janeiro, ás 9 horas e 50 minutos chegou a Pelotas, ás 18 horas e 45 minutos, dahi proseguindo viagem até Buenos Aires, onde aterrissou á meia noite.

PRESO EM FLAGRANTE QUANDO FURTAVA UMA VICTROLA

Em poder do larapio foram encontradas varias coisas roubadas

Agostinho Silva Santos, morador á rua Barão de Mesquita n. 37, não obstante empregar-se como cosinheiro é um refinado larapio.

Hontem, penetrando criminosamente na casa da rua Barão de Bom Retiro n. 37, residencia do sr. José de Souza Coelho e aproveitando a ausencia das pessoas da casa, que se achavam nos fundos da mesma, entretidas nos seus affazeres, carregou uma victrola da sala de visitas.

Quando se retirava calmamente com a coisa roubada, sobraçando diversos embrulhos, teve os seus passos embargados por um sargento da Policia Militar que, passando na occasião, desconfiou do perigoso individuo e o conduziu á delegacia do 18º districto, afim de explicar a procedencia dos volumes que tinha em seu poder.

Uma vez na delegacia, o gatuno confessou a autoria do roubo da victrola, sendo encontrados ainda em seu poder dois cortes de casemira roubados da alfaiataria da rua Lins e Vasconcellos n. 25, propriedade de Marcus Saistein; um porta-toalhas e 25 formas novas para empadas que o ladrão não quiz indicar onde roubára.

O meliante foi preso e autuado e vae ser processado.

Um operario aggredido por outro a faca

No interior da fabrica de papel S. Antonio, á rua Souza Barros n. 140, os operarios José Silva Neves, morador á rua Vaz Toledo n. 198 e Augusto Machado, com residencia á rua Avila n. 128, hontem, pela madrugada, se desavieram por questões de serviço e o ultimo, armado de faca, aggrediu o primeiro, produzindo-lhe ferimentos no rosto e no nariz.

A victima foi medicada na Assistencia do Meyer e Machado, que fugira após a aggressão, foi preso horas depois e conduzido á delegacia do 19º districto, onde foi autuado.

Para a cobrança executiva de multas por infracção de leis

Ao 3º procurador da Republica remetteu a Directoria da Receita 109 certidões de divida, para a devida cobrança, no total de ...... 42:108$601, sendo em ouro ...... 5:751$126 e em papel 36:357$475, provenientes de multas por infracção de leis, da revisão de despachos.

Exonerações e nomeações na Fazenda

Pelo ministro da Fazenda foram assignados os seguintes actos:

Exonerando: os trabalhadores da Alfandega de Fortaleza Gracindo Ottoni e Dario Moreno Facanha e o marinheiro de Mesa de Rendas de Jaguarão, Rio Grande do Sul, Lino Rosa; e nomeando: João Machado Laranjeira, guarda de Mesa de Rendas de Laguna, em Santa Catharina e Arnulpho Cabral, trabalhador da Mesa de Rendas alfandegarias de Ponta Porã, Matto Grosso; Antenor Jayme, João Ferreira da Silva e Francisco Ferreira Salles, trabalhadores das capatazias da Alfandega de Fortaleza; Claudelino Cezar Zama Hora, despachante aduaneiro da Alfandega de S. Salvador; Seth Lustosa, Olegario Lisbôa, Aguinaldo Volta, Alvaro Vattes, despachantes aduaneiros da Alfandega de Santos.

TENTOU SUICIDAR-SE METTENDO UMA BALA NA CABEÇA

A neurasthenia foi o que o arrastou ao gesto tragico.

Empregado, ha muito, como jardineiro do capitalista Martinelli, á avenida da Ligação numero 149, o infeliz, que sempre se desempenhára das suas incumbencias a contento, ultimamente, devido á molestia tornara-se faltoso, o que deu motivo a que o despedissem.

Deu-se isso ha mais ou menos 15 dias e o jardineiro, sem ter agora com que se preoccupar, mais fortemente soffria os effeitos da insidiosa enfermidade.

Vindo a saber do estado de saude do pobre homem, seu patrão, penalizado, resolveu readmittil-o, levando-o para São Paulo, para onde partia hontem, e mandou chamal-o em sua residencia á rua Senador Vergueiro numero 165, 3º andar.

O acto do patrão, dictado por um bom sentimento, produziu, entretanto, no cerebro abalado do desventurado jardineiro, resultados contrarios aos esperados.

Scismou o desditoso, que a sua ida para São Paulo lhe seria desvantajosa, e obcecado por essa idéa resolveu matar-se.

Assim, hontem, pela manhã, tomando de um revolver, num momento em que se achava só no seu quarto, deu um tiro na cabeça.

Chamada a Assistencia, o desvairado jardineiro, que se chama Florentino de Barros, tem 34 annos, é solteiro e portuguez, foi conduzido para o posto sendo depois de medicado, internado em estado gravissimo no Hospital de Prompto Soccorro.

A sessão de hoje no Instituto dos Advogados

Realiza-se hoje, ás 8 1|2 horas da noite, a sessão ordinaria, constando da ordem do dia a discussão do parecer da commissão especial sobre Codigo de Processo de que é relator o dr. André de Faria Pereira, e achando-se inscripto o dr. Antonio Pereira Braga.

O parecer, entre outras conclusões, aconselha a abolição do julgamento secreto e o restabelecimento dos prejulgados.

Tomará posse o dr. Odilon de Andrade, que falará na mesma sessão sobre as novas leis de processo.

No proximo sabbado, 13, ás 4 1|2 horas da tarde, terá logar a sexta conferencia da serie organizada para o corrente anno, devendo occupar a tribuna o juiz dr. José Antonio Nogueira, sobre as novas directrizes do pensamento juridico.

CINE PARQUE BRASIL
R. D. Anna Nery, 258—V. 3289
◆ O PASSADO NÃO MORRE ◆
com Mary Astor e
— PRESAS VINGADORAS —
com o cão Ranger.
Sabbado e domingo — DANSA RUBRA, com Dolores del Rio e Charles Farrel.
((13775)

A obra de reparação das passagens subterraneas e superiores da Central do Brasil

Ha dois annos a Central do Brasil, talvez mais por um instincto de conservação do seu apparelhamento do que mesmo visando directamente beneficiar o povo, começou a obra de reparação das passagens superiores, existentes nas suas estações. Essa reparação consiste em revestir os degráos com frisos de ferro fundido.

Quando do seu inicio, na estação do Meyer, fomos informados por pessoas autorizadas de que esse melhoramento seria extensivo ás demais passagens das outras estações.

Acontece, porém, que, até agora esse melhoramento não teve o promettido proseguimento, paralysando na estação do Engenho de Dentro.

O mais interessante é que, ahi, nessa estação, o serviço não se completou. A Central do Brasil entendeu de só fazer esse revestimento na escada de accesso á rua Goyaz, deixando as de escoamento para as plataformas e para a Avenida Amaro Cavalcante em pessimo estado, com os degráos todos carcomidos. A sua conclusão não só redundaria no beneficiamento das installações da Central, como tambem offereceria maior commodidade, senão segurança de vida, aos passageiros que della se servem diariamente.

Ainda hontem, se verificou na passagem superior do Engenho de Dentro um accidente devido ao estado em que se encontram as suas escadas.

Uma senhora, quando pisava um dos degráos carcomidos, perdeu o equilibrio e quasi se projectou ao solo em verdadeira grandeza, o que foi impedido pela intervenção de um cavalheiro.

Que o dr. Romero Zander avalie as consequencias de desastres dessa natureza e providencie o proseguimento da reparação das passagens subterraneas e superiores.

E' o que reclama o bom senso e espera a população suburbana.

Como estão se desenvolvendo as manobras da esquadra

Segundo noticias radiographicas transmittidas ao Estado-maior da Armada, proseguem regularmente os exercicios da esquadra na ilha Grande.

O almirante Machado da Silva, commandante em chefe, tem assistido a essas manobras de bordo do couraçado "São Paulo", navio-capitanea, e observado as provas de tiro effectuadas pela divisão de cruzadores e pela flotilha de contra-torpedeiros.

Um hydro avião-correio, pilotado pelo tenente Meckel e levando como mecanico o sub-official Affonso Machado, levantou vôo na manhã de hontem, da Ponta do Galeão para a base de operações, conduzindo a correspondencia destinada ao pessoal das guarnições.

Theatro Phenix
Empreza J. R. Staffa
Companhia de Modernas Operetas Viennenses
Margarete Slezak
do "Theater an der Wien"
HARRY PAYER - Director artistico
ESTRE'A, 19 DE JULHO PROXIMO — Com a opereta de Franz Lehar, em 2 actos e 5 quadros
MULHER GENIAL
e a opera em um acto, de Bela Lasky
BOBO DO AMOR
tendo como interpretes — Margarete Slezak, Harry Payer, Margit Kuhul, Karl Tanneberg-Gottler, Adolph Korner, Grete Falletr e Kurt Wills.
Adele Baum, primeira bailarina e o corpo de baile russo
ORCHESTRA DE 18 PROFESSORES
Preços para as seis recitas de assignatura: — Frizas, 300$; Camarotes de 1ª, 240$. Poltronas, 60$. Balcões de friza, 48$000. Balcões de camarotes de 1ª, 36$000.
Assignatura aberta na bilheteria do theatro, das 10 ás 18 horas, encerrando-se a 15 do corrente. Os srs. assignantes gozarão de um desconto de 10 % e o pagamento é no acto da inscripção.
ESPECTACULOS DE ABSOLUTA NOVIDADE PARA O PUBLICO CARIOCA.

ELECTRO-BALL
RUA VISCONDE DO RIO BRANCO, 51
HOJE 14 HORAS HOJE
UM EMPOLGANTE TORNEIO ESPORTIVO EM 20 PONTOS
ANGEL — NILO (Azues) versus
JULIO — RESOZA (Vermelhos)
No CINEMA: SEMEADORES DE BEM — Seis actos dramaticos, com BUZZ BURTON.
Variados torneios — — — NO — — — Variados torneios
ELECTRO-BALL
RUA VISCONDE DO RIO BRANCO, 51

Com este cinto não tenho mais hernia

QUEBRADURA
PARA HOMENS, SENHORAS E CREANÇAS
OS PERIGOS DO ESTRANGULAMENTO DA HERNIA
O cinto Electro-Orthopedico, do Prof. Lazzarini é um maravilhoso apparelho feito sob medida, sem nenhuma mola de ferro, completamente de tecido ELASTICO, leve, invisivel, e suave, permittindo aos enfermos montar a cavallo, fazer qualquer trabalho ou fadiga, contendo a mais volumosa quebradura, a qual fica fixada em pouco tempo.
O unico cinto [illegible] tecido Elastico que obteve Privilegio de Invenção, com patente n. 15.199 e tambem o unico premiado com Medalha de Ouro e Diploma de Honra na ultima Exposição do Centenario do Brasil.
Aberto das 10 da manhã ás 5 da tarde
146- Aven. Gomes Freire -146
RIO DE JANEIRO
VISITAS GRATIS
Para as Exmas. Familias
MOÇA COMPETENTE PARA EXPERIMENTAR QUALQUER CINTO
Cintas Post-Operação de Laparatomia, Appendicite, cinta para Ptosi cahida, rins moveis, cinto umbellical, ventre cahido, etc. Cintos electricos para dores rheumaticas, anemia, debilidade nervosa e neurasthenia.
Cinta de ventre cahido para senhora
Milhares de medicos recommendam nossos apparelhos
CASA FUNDADA NO RIO DE JANEIRO DESDE 1912
AVISO — O professor Lazzarini, communica aos seus clientes, que tendo chegado de viagem, está á disposição dos mesmos, das 10 da manhã ás 5 da tarde.
(B 10952)

THEATRO S. JOSE'
EMPREZA :: PASCHOAL SEGRETO ::
MATINE'ES DIARIAS A PARTIR DE DUAS HORAS
HOJE NA TÉLA
EM MATINE'E E SOIRE'E
LIA TORA'
O fulgurante astro brasileiro em seu primeiro grande film:
A Mulher Enigma
Primorosa producção da FOX, com PAULO VINCENTI.
NOTA — A valsa MULHER ENIGMA, tocada e cantada durante a exhibição desse film, está gravada em discos Odeon 10.372 e Parlopon 12.916.
OS EVADIDOS
Grandiosa producção da FOX, com Madge Ballamy
SEGUNDA-FEIRA Em matinée e Soirée:
O Martyrio de Jeanne D'Arc
Empolgante super-film distribuido pela Paramount, com Mlle. Falconetti e Silvain
Filhos de Ninguem
Admiravel producção da FOX, com Frank Albertson e Helen Twelvetrees.
HOJE NO PALCO
Sessões de 4,20 e 8,20
Continuação do successo do sainete comico de Luiz Iglesias
SIGA ESTE EXEMPLO...
Brilhante actuação de Lia Binatti, Manoelino Teixeira, Margarida de Oliveira, Affonso Stuart, Fernado Rodrigues, Arthur Castro.
SEGUNDA-FEIRA Sessões de 4,20 e 8,20
Primeiras representações da peça divertidissima, original de Luiz Rocha
A Familia Barafunda

TRIANON
Temporada do riso
— Sessões ás 8 e 10 hs.
ULTIMOS DIAS
— DE —
O DUPLO MAURICIO!
3ª-FEIRA, 16 3ª-FEIRA, 16
Uma grande peça hespanhola!
Uma notavel interpretação de
PROCOPIO
na formidavel peça dos
IRMÃOS QUINTERO
A casa de «seu» Martins
(La Casa de Garcia)
Uma sensacional premiére!

Cine Meyer
DOLORES DEL RIO, em
REVANCHE
Colosso da United Artista
TIN MAC CODY, em
Cavalleiro Invicto
Film da Metro Goldwyn Mayer
2ª-feira — O MARQUEZ EM COMMANDITA e ANJO ENTRE FERAS.

CORREIO SPORTIVO

Football - Turf - Athletismo - Remo - Water-polo - Tennis - Basketball - Box - Volleyball - Cyclismo e outros sports

TURF

A PROXIMA CORRIDA DO DERBY-CLUB

Abertura das cotações

Para a corrida que o Derby-Club realizará no proximo domingo, foram abertas hontem as seguintes cotações:

Premio Criação Nacional (7ª eliminatoria) — 1.000 metros.

			Ks.	Cot.
1	1	Andes	53	16
	"	Argos II	53	15
2	2	Uatapú	53	50
3	3	Ipê	53	35
	4	Jambê	53	80
4	5	Indiana	51	50
	6	Pichote	53	60

Premio Seis de Março — 1.500 metros.

			Ks.	Cot.
1	1	Tapuya	51	50
	2	Homenagem	49	40
2	3	Vallombrosa	50	80
	4	Turmalina	52	80
3	5	Tabú	51	40
	6	Flechinha	50	60
4	7	Alteza	50	50
	8	Mon Talisman	54	40

Premio Excelsior — 1.500 metros.

			Ks.	Cot.
1	1	Calliope	52	60
	2	Mercador	54	50
2	3	Aldeano	51	60
	4	Conde	54	60
	5	Cacolet	51	30
3	6	Cerbére	52	40
	7	Tosca	52	50
	8	Negrinha	49	40
4	9	M. Sarmiento	54	50
	10	Malicioso	54	60

Premio Nacional — 1.609 metros.

			Ks.	Cot.
1	1	Emboaba	54	70
	"	Halo	49	50
	2	Alpina	51	40
2	3	Yara	50	50
	4	Jangadeiro	49	80
	5	Itan	51	50
3	6	Secretario	51	70
	7	Finorio	50	40
	8	Zig	49	80
4	9	Geranio	52	60
	10	Viola Dana	51	30

Premio Progresso (2ª turma) — 1.750 metros.

			Ks.	Cot.
1	1	Tieté	49	30
2	2	Valete	52	50
3	3	Gambetta	51	30
4	4	Ibo	54	40
5	5	Cinderella	52	50
	6	Titta Ruffo	49	80

Premio Dezesete de Setembro — 1.750 metros.

			Ks.	Cot.
1	1	Enervante	51	50
	2	Gentleman	53	50
2	3	Siléa	52	60
	4	Rafles	51	40
3	5	Carolino	51	80
	6	Gefahrlich	54	50
4	7	Lugo	52	60
	8	Adriatico	54	35

Grande premio Derby-Club — 3.300 metros.

			Ks.	Cot.
1	1	Guante	55	30
2	2	Tuyuty	52	60
	3	Rico	52	60
3	4	Queixume	55	20
	5	Sapho	53	50
4	6	Electrico	55	60
	7	Culinan	55	50

Premio Progresso (1ª turma) — 1.750 metros.

			Ks.	Cot.
1	1	Consul	55	40
2	2	Calepino	56	25
3	3	Lulito	54	50
	4	Thestor	54	100
4	5	Gladiador	48	30
	6	Cavaradossi	54	50

DIVERSAS INFORMAÇÕES

O resultado da saliva dos dois ganhadores classicos da corrida de domingo ultimo

Domingo ultimo, logo após a realização do classico Pereira Lima e do grande premio Dezeseis de Julho, foi feita pelo veterinario Octavio Dupont a extracção da saliva dos dois respectivos ganhadores, Ufano e Vulcain, para o necessario exame toxicologico, isto é, a pesquiza do doping. Enviados os frascos convenientemente authenticados ao Instituto de Chimica, procedeu-se ali á analyse, cujo resultado foi hontem conhecido pelos laudos enviados ao Jockey-Club. Em nenhuma das salivas enviadas a exame foi verificada a presença de qualquer dos estimulantes utilizados para o doping.

Santarém e Thompson galoparam na pista gramada

Na fórma do costume, houve hontem exercicios na pista gramada da Gavea, os quaes não tiveram a concorrencia habitual por se realizar a corrida de domingo vindouro no Derby-Club. Entre os cavallos que concorreram áquelles exercicios figuraram Santarém e Thompson, que trabalharam separadamente. O filho de Novelty e Miss Florence, montado por J. Salfate, não se empregou. Trabalhou de galope cerca de 2.500 metros. Está naturalmente ainda um pouco cheio, pois o seu entrainement vem sendo realizado methodicamente, mas correu de maneira a agradar ao entraineur José Lourenço, por se ter mostrado mais aligeirado que nos anteriores exercicios. Sua acção é porém, a mesma que quando se encontra em fórma: muito elastica. Thompson, que se prepara para o grande premio Districto Federal, a ser realizado no ultimo domingo deste mez, trabalhou montado por J. Canales. Galopou a distancia do seu proximo compromisso, mas como Santarém fez apenas um exercicio moderado. E' certo, todavia, que as suas actuaes condições são notavelmente melhores que quando disputou o Derby.

Ramuntcho produziu no Derby-Club um exercicio promissor

Ramuntcho, que parece radicalmente curado da manqueira que o afastou das pistas por tão prolongado tempo, foi hontem ao Derby-Club, em cuja pista reapparecerá no primeiro domingo de agosto, disputando o grande premio Dr. Frontin. Montado por Th. Baptista e na presença do seu entraineur, Horacio Perazzo, e do respectivo proprietario, o neto de Tracery galopou a distancia do referido grande premio, que, como se sabe, é de 3.300 metros, cobertos em 230 segundos, registrando-se para os ultimos 1.100 metros 71 segundos. Iberico, montado por N. Pires, aguardou-o na setta dessa ultima distancia e partiu com Ramuntcho, quando este a attingiu pela terceira vez. O ganhador das libras de 1928 destacou-se cerca de tres corpos do seu companheiro de blusa, que apezar disso acabou batido por varios corpos. Em conjunto o galope do filho de The Panther agradou sobremaneira pelo estylo como o arrematou. E', pois, caso não sobrevenha qualquer contratempo, um concorrente dos proximos grandes premios que se imporá entre os de primeira linha — Santarém, Vulcain, Cascabelito, Pons e Metálico, que no grande premio Jockey-Club será montado por D. Suarez.

Um jockey que vem de Porto Alegre para o nosso turf

O sr. Ataliba Corrêa, figura de realce no turf sul-riograndense e hontem chegado a esta capital, onde vem a passeio, nos informou que deverá embarcar hoje em Porto Alegre com destino ao Rio de Janeiro o jockey Salustiano Baptista, que se encontrava naquella cidade ha pouco menos de um anno, chegando ali juntamente com P. Casella. S. Baptista, que é irmão de Th. Baptista vem exercer sua profissão nos nossos hippodromos e só deixou de vir em companhia daquelle antigo criador e director da Protectora do Turf por ter de montar no ultimo domingo o cavallo Scalabrino, com o qual ganhou o grande premio Republica Argentina.

Buland Bala, o segundo do "Grand Prix", de Paris

Buland Bala, o segundo do ultimo *Grand Prix*, ganho por Hotweed, é um irmão paterno de Trigo, ganhador do Derby de Epsom. E', pois, filho de Blandford, reproductor já notavel por haver dado um *derby winner*, e da egua Saffian, por Stornoway. Pertence ao Aga Khan e aos dois annos realizou uma campanha discreta, alcançando apenas uma victoria, levantando o Tattersall Sale Stakes de Doncaster. Este anno, antes de intervir no famoso classico francez, havia corrido varias vezes, alcançando tambem uma victoria em Epsom, no mez de abril, numa prova de 1.650 metros e 1.500 libras de premio. Hotweed, que derrotou Buland Bala pela insignificante vantagem de cabeça, só se apresentou no final derrotando o filho de Blandford, que figuraram de maneira saliente em todo o percurso, após renhidissima luta. O premio levantado pelo sr. E. Esmond com o seu crack subiu a 1.085.000 francos. Registrou-se uma queda: a de Picaflor, que era montado por D. Tortorolo. Depois da carreira, esse famoso jockey argentino, que teve a seu encargo o entrainement de Buland Bala, chegado dias antes da Inglaterra, declarou:

"Buland Bala cortou-me a linha e me fez rodar. Fizeram-me na enfermaria umas massagens nas pernas e sigo para La Morlaye em perfeitas condições."

Convém registrar mais que o terceiro, Calandria, por Kircubin e Crimêa, tambem terminou a cabeça do segundo, tendo sido os 3.000 metros percorridos em 196 1/5 segundos, em pista pesada.

Alguns dados estatisticos sobre a temporada de Buenos Aires

Acaba de ser divulgada em Buenos Aires a estatistica completa dos seis primeiros mezes da actual temporada do hippodromo de Palermo. Verifica-se por ella que dos cavallos em entrainement o maior ganhador é o potro Chaffinch, considerado por emquanto o crack de sua geração. O filho de Euen Papel ganhou até agora cinco carreiras com 50.092 pesos. Em segundo está Poncé, outro optimo potro, por Tiny e Pongée, com 45.940 pesos para quatro carreiras ganhas; em terceiro Hablenomás, com tres victorias e 48.205 pesos; em quarto apparece Cascabelito, ganhador de quatro carreiras que lhe renderam 45.586 pesos, e em quinto Guardia Civil, com cinco victorias e 40.900 pesos em premios. O ultimo ganhador da relação divulgada, que abrange quarenta cavallos, é Tresiete ganhador das duas carreiras em que tomou parte até agora, com 15.000 pesos em premios, e cujo primeiro encontro com Chaffinch e Poncé se verificará brevemente. Metálico, hoje pensionista da Coudelaria Albano, é o 26º da relação, com duas victorias e 16.000 pesos. Quanto aos reproductores o primeiro da lista é Tiny. O pae de Poncé apparece com 142.915 pesos ganhos pelos seus filhos. Depois vêm: Polemarch, pae de Volador, com 121 mil pesos; Craganour, com 120.210; Vadarkblar, com 99.155, e Rico, com 90.300. Pronóstico, pae de Cascabelito, está em 15º logar com 51.536 pesos. Quanto ás coudelarias a maior ganhadora é a Solis. Os seus pensionistas até á data da publicação de tal estatistica, haviam ganho 83.100 pesos, vindo a seguir a Yeruá com 77.711 pesos e o Haras Vadarkblar, com 68.255. Os cavallos desses studs alcançaram, respectivamente, dez, oito e cinco victorias. No que se refere aos jockeys, Leguisamo é o leader com 36 victorias, das quaes seis classicas, vindo a seguir R. Pelletier com 29, das quaes onze classicas, e E. Lema com 27, das quaes quatro classicas. F. Maschio é o maior ganhador dos entraineurs. Os seus pensionistas alcançaram no primeiro semestre 25 victorias. Em segundo figura Naciano Moreno com 22. A. Callejas alcançou no mesmo periodo egual numero de successos, mas conseguiu ganhar menos dois classicos que Naciano.

NA CAPITAL PAULISTA

O programma da corrida do proximo domingo

Para a corrida do proximo domingo, em São Paulo, foi organizado o seguinte programma:

Classico Dr. Candido Motta — 1.400 metros — 12:000$000 — Ugolino 55 kilos e Malamocco 55.

Premio Excelsior — 1.609 metros — 3:000$000 — Betty 56 kilos, Eloá 54, Mandadero 56, Verbenera 56 e Fougère 48.

Premio Progredior — 1.600 metros — 3:000$000 — Sardou 54 kilos, Protesto 52, Danillo 52 e Opulento 49.

Premio Excelsior — 1.650 metros — 3:000$000 Emburana 55 kilos, La Baronne 55, Harmonic 55 e Sonsa 53.

Premio Imprensa — 2.000 metros — 4:000$000 Pretencioso 56 kilos, Karatan 56 e Reparo 50.

Premio Emulação — 1.800 metros — 3:500$000 — Luconia 51 kilos, Iro 58, Florida 51, La Zingara 51 e Anchôa 53.

A TEMPORADA ATRAVÉS DA ESTATISTICA

(ORGANIZADA POR ANGELINO GOMES)

ANIMAES	Carreiras	Victorias	Segundos	Terceiros	Premios levantados
Vulcain	5	4	0	1	78:500$
Ufano	5	5	0	0	62:000$
Queixume	6	4	0	1	28:600$
Tinguá	2	1	0	1	26:250$
Tuyuty	6	1	2	0	23:400$
Jubileu	8	5	0	0	22:500$
Rhondda	6	2	2	1	20:740$
Frivolo	5	2	2	0	19:800$
Middle West	7	3	2	1	18:000$
Universo	3	3	1	0	16:000$

Terceiros logares de provas classicas ou grandes premios

GARANHÕES SERVINDO EM ESTABELECIMENTOS DE CRIAÇÃO NACIONAES	Victorias	Segundos	Terceiros	Premios levantados
Sin Rumbo	13	6	0	75:300$000
Loisir	7	1	0	71:800$000
Thermogene	10	6	2	65:200$000
Feuillage	4	3	1	48:250$000
Liniers	3	4	1	35:500$000
Aymestry	6	5	1	31:850$000
Calepino	4	13	0	26:040$000
Conde Lucanor	4	2	2	20:300$000
Vanderbilt	4	3	0	18:600$000
Novelty	2	2	0	18:000$000

Terceiros logares de provas classicas ou grandes premios

PROCEDENCIA	Victorias	Segundos	Terceiros	Premios levantados
São Paulo	75	66	10	489:790$000
Argentina	26	22	1	184:750$000
Inglaterra	14	23	2	131:400$000
França	14	14	3	80:100$000
Rio de Janeiro	7	11	1	48:690$000
Paraná	4	5	1	40:300$000
Estados Unidos da America	5	3	0	34:800$000
Rio Grande do Sul	3	7	0	17:600$000
Uruguay	4	1	0	17:000$000
Pernambuco	1	2	5	10:250$000

Terceiros logares de provas classicas ou grandes premios

PROPRIETARIOS	Victorias	Segundos	Terceiros	Premios levantados
L. P. Machado	23	6	1	137:750$000
A. S. Azevedo	7	2	1	86:100$000
Arnaldo Guinle	6	4	0	70:600$000
Guilherme Guinle	7	4	2	51:500$000
Rodolpho Crespi	5	3	3	37:800$000
Urban V. Woolman	5	3	0	34:300$000
A. B. Rodrigues	3	4	1	33:500$000
E. Costa Pereira	2	5	1	30:950$000
C. B. Castro	5	7	0	25:600$000
Aluizio Fontes	5	0	0	22:500$000

ENTRAINEURS	Victorias	Segundos	Terceiros	Premios levantados
J. Lourenço	37	14	3	262:850$000
A. Souza	15	19	1	93:500$000
G. Reis	7	3	1	86:100$000
O. Feijó	8	7	2	59:550$000
F. Schneider	10	7	0	57:140$000
E. Freitas	8	9	1	50:100$000
O. G. Camisa	6	10	1	44:750$000
C. Torres	5	3	3	37:800$000
A. Azevedo	8	1	1	36:800$000
O. Rosa	6	8	2	35:600$000

Terceiros logares de provas classicas ou grandes premios

JOCKEYS	Montarias	Victorias	Segundos	Terceiros	Premios levantados
J. Salfate	88	31	22	15	181:150$
J. Canales	27	11	6	0	116:900$
A. Feijó	66	13	16	10	112:940$
C. Fernandez	50	13	9	11	101:140$
M. Conceição	68	15	8	14	88:580$
A. Rosa	53	9	9	11	45:320$
D. Suarez	32	8	7	5	44:200$
R. Freitas	36	7	5	6	42:570$
I. Souza	52	7	12	7	38:010$
G. Greme	17	3	6	8	25:110$

MELHORES TEMPOS NO JOCKEY-CLUB

800 metros	— Ufano	49 3/5
1.000 "	— Ultramar	59 4/5
1.200 "	— Argos	74
1.300 "	— Imperia	79 4/5
1.400 "	— Cacolet	87 2/5
1.500 "	— Volador	94
1.600 "	— Gefahrlich	99 3/5
1.800 "	— Sapho	114 3/5
2.200 "	— Queixume	139 4/5
2.400 "	— Vulcain	151 4/5

MELHORES TEMPOS NO DERBY-CLUB

1.000 metros	— Valmonte	63 1/5
1.100 "	— Rhondda	70 4/5
1.250 "	— Andes e Matarazzo	79 4/5
1.500 "	— Zig	97 2/5
1.609 "	— Adios Amigo	103 4/5
1.750 "	— Culinan	113
1.800 "	— Frivolo	117 4/5
2.100 "	— Jubileu	138 2/5
2.500 "	— Vulcain	165 1/5

ESMALTE Palma LINDO BRILHO E O MAIS PERSISTENTE

Depositario: A. P. DE SOUZA
Rua General Pedra, 88 — Rio
(13050)

O football em Maceió vae de mal a peor!

Uma opportuna entrevista com o sportman alagoano Paulo Vianna de Vasconcellos

O team do C. R. Brasil, 1º campeão da Colligação Esportiva Alagoana

Encontramos ha dias o sympathico sportman alagoano Paulo Vianna de Vasconcellos, que fixou residencia no Rio, onde está exercendo as suas actividades.

Em Maceió jogou pelo Club de Regatas Brasil, cujo team levantou o primeiro campeonato da Colligação Esportiva Alagoana, sem derrota nem empates. E' uma das figuras mais prestigiosas da mocidade sportiva alagoana, tanto pelo seu caracter, como pelo seu saber e pela educação primorosa que o distingue.

Attendendo ao desejo que formulámos de nos conceder uma entrevista, Paulo Vianna de Vasconcellos promptamente accedeu, respondendo, da seguinte fórma, as nossas perguntas:

— Como vae o sport em Maceió?

Infelizmente vae de mal a peior.

— Que sports praticam?

Só, como em todo o Brasil, é o football o sport mais praticado; se bem que o remo e tennis tenham tomado grande impulso nos dois ultimos annos.

— Ha quanto tempo se joga football?

Com a construcção de dois stadiuns, em 1922, o football tomou outra feição, e por isso considero ter nascido nesta época.

— Têm sido bôas as administrações da C. E. A.?

As ultimas administrações da Colligação Esportiva de Alagoas têm sido o factor principal do desmoronamento do football local.

— Quaes os nomes dignos de acatamento pelo que têm feito?

Octacilio Maior, ora afastado do ambiente sportivo, é o nome que Alagoas sportiva orgulha-se em possuir. Fundou a C. F. A. em 1927, da qual foi o primeiro presidente. Para consolidação do sport, Octacilio Maior conseguiu filiar-nos á C. B. O. nesse mesmo anno, graças a seus esforços e boa vontade do dr. Aloysio Tavora, então secretario da Federação, e Vinicio Costa, Joaquim Maciel, Manoel Costa, dr. Joaquim Gomes, dr. Dermeval de Menezes, coronel Argemiro Cavalcante, dr. Gama Malcher, coronel Alvaro Peixoto, dr. Leonidas Corrêa, Benedicto Caldas e outros, irmanados no mesmo ideal, qual o de vêr Alagoas forte, poderiam fazer muito em prol dos sports alagoanos, se não

O sportman alagoano Paulo Vianna de Vasconcellos

fôra espiritos politiqueiros e apaixonado ede alguns directores da C. E. A.

— Tem elementos perniciosos no ambiente sportiov?

O meio sportivo em minha terra está contaminado por elementos politiqueiros e que não praticam o sport por sport. Uma grande maioria afastou-se para aguardar melhores dias.

— Quaes os melhores clubs sportivos?

O Club de Regatas Brasil é, segundo o "Imparcial", da Bahia, o club leader dos sports em Alagoas. Possue o Regatas o escol social. Além de confortavel sêde, tem o C. R. B. aprazivel campo de desportos e uma bem equipad garage par barcos. Depois do C. R. B., formam o Lawn-Tennis Jaraguá, C. S. A. Floriano Peixoto, Uruguay e outros.

— Tem havido progresso sportivo?

Infelizmente os "germens" destruidores vão matando aos poucos o sport alagoano. Com a scisão de alguns clubs importantes, não tem havido progresso.

— Por que houve scisão na C. E. A?

A scisão na C. E. A., ha poucos dias solucionada com a renuncia da directoria, foi motivada pela má orientação do presidente, sr. Eduardo Silveira, que forçou a retirada do Club de Regatas Brasil, Uruguay, Floriano e outros.

Actualmente, dirige a C. E. A. uma junta provisoria, que já convidou os clubs dissidentes a voltarem á colligação, para se proceder nova eleição.

Com o afastamento dos indesejaveis, o sport alagoano reviverá.

— Quaes os melhores jogadores?

Moacyr (back), o Zebino (keeper), China, (que jogou pelo Fluminense), Joaquim Pastore, Cavendinho, Perdido, A. Reis, Tourinho, Ricardo, Geraldo, e em Penedo, Pata, Murillo e Lancha, são os nomes de mais destaque no football.

— Como se poderia formar um scratch?

China, Moacyr, Pata, A. Reis, Tininho, Geraldo, Cevendinho, Doca, Joaquim, Ricardo, Murillo é o team que eu formaria.

—Crê que esse team poderia fazer bôa figura entre os teams do Norte?

Esse team, treinado individualmente e em conjunto, jogaria nelle contra muitos Estados do norte.

— Pretende jogar por algum club no Rio?

Não pretendo jogar mais football, entretanto, desejo praticar o Baskey e Volley.

— Qual o club com que v. sympatiza?

O Fluminense sempre foi o club das minhas "torcidas".

— Quantos campeonatos venceu?

Venci o primeiro campeonato da C. E. A., sem derrota e nem empate.

FOOTBALL

O JANTAR DANSANTE DO BOTAFOGO F. C

A directoria do Botafogo Football Club communica aos associados que fará realizar, no proximo domingo, 14 do corrente, nos salões da séde social, um jantar dansante, que se iniciará ás 9 horas e se prolongará até 1 hora.

O ingresso dos srs. socios se verificará com a apresentação da carteira de identidade e do recibo relativo ao mez corrente, podendo os mesmos fazer-se acompanhar de senhoras de suas familias, nos termos dos estatutos, isto é, mãe, esposa, filhas solteiras e irmãs solteiras, cujos nomes constem das respectivas carteiras.

As mesas para esse jantar podem ser reservadas na gerencia do club, mediante o pagamento antecipado de dez mil réis por pessoa.

ESTA' CONVOCADO O DELIBERATIVO DO ANDARAHY

Afim de tratar de assumpto importante, está convocado para o dia 15 do corrente, segunda-feira, o Conselho Deliberativo do Andarahy A. C.

O CONCURSO DE PROPOSTAS DO S. C. MACKENZIE

A secretaria do S. C. Mackenzie, usando dos direitos que lhe foram outorgados em reunião de directoria, realizada em 4 do corrente, resolve que ao Concurso de Propostas sejam dadas as seguintes bases:

a) O presente concurso será iniciado immediatamente e terminará em 31 de dezembro do corrente anno;

b) O concurso é aberto a qualquer categoria de associados, de accordo com os Estatutos do club, á excepção da directoria;

c) O associado proponente será responsavel pela primeira mensalidade e titulo social de seu proposto;

d) As propostas serão approvadas com o parecer da commissão de syndicancia e desde que estejam acompanhadas de duas photographias typo mignon para o respectivo titulo social;

e) As propostas que entrarem antes de 15 de cada mez, serão computadas na apuração do mez da apresentação e enviadas á thesouraria para cobrança;

f) As propostas apresentadas depois de 15 de cada mez serão computadas na apuração do mez immediato, salvo declaração para cobrança no mez da apresentação;

g) A apuração far-se-á semanalmente, e a secretaria fornecerá em nota official os nomes das pessoas concorrente e o numero de propostas apresentadas por cada um:

h) A apuração total far-se-á em 31 de dezembro e o seu resultado obedecerá ao seguinte:

1º — Só serão contadas as propostas cujos propostos hajam pago duas mensalidades no minimo;

2º — As propostas apresentadas depois de 15 de novembro obedecerão ao criterio anterior, sendo permittido para effeito do concurso o pagamento adeantado das mensalidades;

i) Durante a vigencia do presente concurso fica abolida a taxa de joia.

j) Aos vencedores serão offerecidos pelo club os seguintes premios:

Ao primeiro collocado, medalha de ouro; ao segundo collocado, medalha de prata dourada; ao terceiro collocado, medalha de prata; ao quarto collocado, medalha de bronze, todas de cunho official do club.

k) No caso de empate de um ou mais concorrentes, prevalecerá a prioridade de matriculas;

l) Ao presente concurso não poderão concorrer as propostas para associados dos ex-associados eliminados por falta de pagamento:

m) Do presente concurso far-se-á publicação nos orgãos officiaes do club e nelles serão publicados os resultados semanaes.

O JOGO CONFIANÇA X CARIOCA DESPERTA INTERESSE

O encontro marcado para o proximo domingo, no campo da rua General Silva Telles n. 104, em Villa Isabel, entre o Carioca F. C. e o Confiança A. C. promette ser bem interessante, dado o preparo e o valor dos adversarios que se vão medir. O Carioca marcha no segundo logar apenas com uma derrota, do Olaria, e um empate, com o Mackenzie. Sua equipe está em excellentes condições de treino e contará domingo com dois novos elementos, um forward e um half-back. Tambem o Confiança está preparado para a luta, pois vem treinando caprichosamente. Usufruindo o terceiro logar na tabella e aspirando, tambem, vir a ser o campeão deste anno, o club verde-negro espera sair triumphante. Seu team, este anno, após ser vice-campeão do torneio initium, sómente perdeu para o Modesto, empatando depois com o Olaria, S. Paulo e Rio e Everest.

Tudo deixa antever, pois, que o jogo de domingo entre o Carioca e o Confiança será renhido e cheio de phases empolgantes.

Afim de manter a mais absoluta ordem, a directoria do promotor do jogo já tomou medidas severas, tendo solicitado o necessario policiamento. O dr. Mario Newton de Figueiredo, presidente da A. M. E. A., já foi especialmente convidado e prometteu comparecer.

Todos aquelles que desrespeitarem os juizes e seus auxiliares, bem como offenderem os jogadores, serão expulsos do campo, sem excepção.

Commissões nomeadas pelo Confiança Athletico Club

Para maior ordem, o Confiança A. C. nomeou as seguintes commissões:

Direcção geral, Mario de Souza Graça.

Porta e bilheteria, Luiz Nascimento, Alvaro Gomes de Araujo, o cobrador e Salvador Robles.

Juizes e autoridades: Mello Junior, O. Drummond e Antonio Cordeiro.

Imprensa, Oscar de Souza Graça, Enedino Tito de Faria, Alkindar Lisboa de Oliveira e Rubens Magalhães Pecego.

Club visitante, Braulio Ferreira e Queiroz Camera.

Archibancadas, Luiz Rozo, Alcebiades Freire Junior, Ricardo de Carvalho e dr. Alcebiades Freire.

Os associados terão ingresso com o recibo n. 7 (julho), e os amadores, bem como os escoteiros, com a apresentação do cartão permanente.

Quadro dos vencedores do torneio de 2.ºs quadros de football desde a organização do football no Rio de Janeiro

Anno	VENCEDOR	J.	G.	P.	E.	Gools Pró	Gools Contra	Concor.
1908	Fluminense F. C. (1)	6	5	1	0	30	5	6
1909	Botafogo F. C.	9	9	0	0	46	3	6
1910	Botafogo F. C.	8	8	0	0	41	4	5
1911	Fluminense F. C. (2)	5	4	1	0	26	9	5
1912	C. R. do Flamengo (3)	15	12	3	0	66	19	8
1913	C. R. do Flamengo	14	9	3	2	43	13	8
1914	C. R. do Flamengo	10	9	0	1	40	6	8
1915	Botafogo F. C.	12	10	2	0	38	15	7
1916	C. R. do Flamengo	12	10	1	1	47	18	7
1917	C. R. do Flamengo	18	14	2	2	65	15	10
1918	C. R. do Flamengo	16	13	0	3	58	12	9
1919	America F. C.	18	13	1	0	82	23	10
1920	Andarahy A. C.	17	13	2	2	64	22	10
1921	Fluminense F. C.	12	9	0	3	44	17	7
1922	Botafogo F. C. (4)	13	9	2	2	27	12	7
1923	C. R. Vasco da Gama	14	10	3	1	52	24	7
1924	Fluminense F. C.	14	11	1	2	53	14	8
1925	C. R. do Flamengo	18	15	0	3	79	18	10
1926	America F. C.	18	14	1	3	89	27	10
1927	C. R. do Flamengo	18	15	2	1	67	25	10
1928	C. R. Vasco da Gama	20	19	0	1	68	8	11

(1) O torneio terminou empatado entre o Fluminense e o Botafogo. No desempate venceu o Fluminense por 2x1.

(2) Idem, idem, entre o Fluminense e o America. No desempate venceu o Fluminense por 6x2.

(3) Idem, idem, entre o Flamengo e o America. No desempate venceu o Flamengo 4x2.

(4) Idem, idem, entre Botafogo e o Flamengo. Desempatando venceu o Botafogo por 3x2.

O S. C. BRASIL TRENA COM O CARIOCA

Para o treno de hoje, contra a forte equipe do S. C. Brasil, o departamento technico do veterano tricolor da Gavea solicita, por nosso intermedio, o comparecimento dos amadores effectivos e reservas do 1º team, ás 3 horas, no campo do club, á Estrada D. Castorina n. 264.

Aos amadores Amaury, Aldemar, Jorge, Cruz, Leone, Pedro, Floriano, Victor, Moysés, Manoelzinho, Giriba, Raphael, Mintho, Gentil, Carijó, Bene, Henrique e Ernesto, o departamento technico tem o maximo empenho que compareçam ao ensaio, pois que, seleccionados os elementos, será escalada a equipe que enfrentará a forte eleven do Confiança A. Club.

A PROXIMA DOMINGUEIRA DO VILLA ISABEL

Iniciando no proximo domingo, 14 do corrente, a primeira domingueira do club villaisabelense, é de esperar um imponente exito, porquanto já se acha empenhada neste emprehendimento a esforçada commissão de festas.

Como sempre, tocará um excellente conjunto, das 7 ás 11 horas.

Os convites acham-se á disposição dos srs. associados, sendo sómente permittido a entrada dos srs. convidados quando acompanhados de senhoritas, assim como a permanencia na séde far-se-á mediante a apresentação do recibo n. 7 (julho corrente).

CLUB DE REGATAS DO FLAMENGO

A direcção de football convida os jogadores abaixo a comparecerem ao campo do club, hoje, quinta-feira, ás 4 horas, afim de realizarem um treno em conjunto:

Amado, Egberto, Pinheiro, Couto, Herminio, Cassilandro, Vital, Benvenuto, Rubens, Moura, Penha, Flavio, Favorino, Eurico, Paes, Roque, João de Souza, Abilio, Chrystolino, Newton, Chagas, Nônô, Fragoso, Angenor, Rochinha, Senra, Lourival, Affonso, Gilberto e reservas.

CAFÉ PAULISTA
E SUPERIOR AO MELHOR

RUA DA CARIOCA, 70.
(10802

BOX

A ULTIMA LUTA DE MIGUEZ NO RIO

O pugilista uruguayo enfrentará Kid Simões

O empresario J. Corrêa está preparando para a noite de 20 de julho corrente um espectaculo de box em que o pugilista uruguayo Andres Miguez vae despedir-se do Rio de Janeiro, lutando contra o fortissimo peso leve Kid Simões, nome dos mais respeitados na sua categoria.

E' mais uma tentativa e desta vez uma esplendida opportunidade para ver se alguem consegue, finalmente, vencer esse famoso peso leve uruguayo que tem marcado uma serie ininterrupta de victorias nos rings brasileiros.

Kid Simões é de todos os adversarios que Miguez tem tido, no Rio de Janeiro, o que reune maiores probabilidades de lhe offerecer algo mais do que uma simples resistencia. Tem altura, uma boa extensão de braços, é agil, combativo e pega duro, quando acerta os seus violentissimos crosses de direita.

Combate tanto no clinch como no jogo aberto.

Miguez não vae ter a mesma tranquillidade das outras lutas porque Kid Simões não é da mesma classe dos que o combateram. E' muito mais aggressivo do que todos elles e tem tanta coragem como o mais corajoso dos nossos pugilistas.

O programma ainda está merecendo cuidados do empresario Corrêa, que pretende offerecer ao publico algumas lutas interessantes, inclusive uma semifinal boa.

Possivelmente essa semifinal será entre Joé Assobrad, o campeão brasileiro dos leves e Phydio Geminiano, lutador de raras qualidades pugilisticas e que já tem feito bons combates no Rio.

A reunião será no ring da Rua Moraes e Silva, onde todos os detalhes estão sendo attendidos com cuidado, afim de que o publico tenha todo conforto.

DERROTA FRAGOROSA DE UM PUGILISTA PORTUGUEZ

Boston, junho (Communicado Epistolar da United Press) — William "Gorilla" Jones, meio-medio negro de Akron, obteve ha dias uma victoria sensacional sobre Al Mello por knock-out technico no sexto round de um combate em dez.

Cerca de 7.000 pessoas assistiram á luta, alcançando a renda bruta a importancia de 31.000 dollars.

No quarto round, Jones atirou Al Mello ao chão por oito segundos e, embora este tivesse levantado, estava totalmente "groggy.". Dois directos contra a boca e um contra o ouvido mandaram Mello novamente ao chão no sexto round. E antes que o juiz annunciasse a victoria de Jones por knock-out, Bobby Goldman, manager do vencido, pulou no ring, fazendo parar a luta.

A derrota de Al Mello causou grande sensação por que elle era considerado um dos melhores da sua categoria e um candidato probabilissimo ao titulo de campeão que se encontra em poder de Joé Dundo.

CANZONERI VENCE POR DECISÃO

Nova York, 10 (U. P.) — Tony Canzoneri venceu por decisão o match em dez rounds com Phil McGraw, de Detroit. Canzoneri, ganhou sete rounds e os outros foram empatados.

Assistiram ao match dez mil pessoas.

Acção do Jockey Club

Vende-se uma. Tratar com Georgino pelo tel. Central 0037. Preço minimo 6:000$000.

Athletismo

A "VOLTA DE S. PAULO" SERA' CORRIDA DOMINGO

São Paulo, 10 (A. B.) — No proximo domingo a Federação Paulista de Athletismo realizará as provas classicas "volta de São Paulo".

Já se acham inscriptos 15 corredores do Palestra Italia e do Esperia para a disputa da prova. São todos elles especialistas em corridas na distancia conhecida, achando-se em excellentes condições de treno.

A FEDERAÇÃO PAULISTA MUDA A SUA SE'DE

Referente ao assumpto acima, recebemos a seguinte communicação:

"São Paulo, 1º de julho de 1929 — Exmo. sr. director do "Correio da Manhã" — Saudações — Temos a subida honra de levar ao conhecimento de vossa excellencia que nesta data, transferimos a nossa séde para a praça da Sé n. 58 — Palacete Santa Helena — 4º andar, salas numeros 420 e 422.

Participamos ao mesmo tempo, que a correspondencia destinada a esta Federação, deverá ser dirigida á caixa postal numero 3.421.

Aproveitamos esta opportunidade para apresentar a v. ex. os protestos de nossa estima e grande consideração — Federação Paulista de Athletismo — *José V. Lage*, secretario geral."

CYCLISMO

O CIRCUITO DA FRANÇA

Paris, 10 (Havas) — Na corrida Bayonne-Luchon, 9ª etapa do circuito cyclistico da França, saiu vencedor o concorrente Cordona, que cobriu o percurso de 368 kilometros, em 16 horas 31 minutos e 57 segundos. Foram classificados, a seguir — Fontan De Waele, Frantz e Bellanger.

A prova, que foi disputada com extraordinario ardor, era considerada a mais difficil do circuito, visto como quasi todo o percurso se desenvolvia pelas estradas existentes nos flancos ingremes das montanhas do Alto Garonna.

Nos circulos desportivos, accentua-se que a corrida veiu fixar as aptidões dos diversos concorrentes, dando a Fontan e De Waele posição de destaque entre os demais classificados depois do vencedor.

BASKETBALL

TORNEIO INTERNO DE BASKET-BALL DO FLAMENGO

Os jogos de sabbado

A direcção dos aspirantes e escoteiros do Flamengo, afim de facilitar a disputa do torneio acima, resolveu dividir os teams concorrentes, em duas series, cujos vencedores decidirão o titulo de campeão na melhor de tres jogos collocando-se o vencido em segundo logar.

As series ficarão assim constituidas:

A — Teams — Bahia, Paraná, Pernambuco e Rio Grande do Sul.

B — Teams, Districto Federal, Pará, Rio de Janeiro e São Paulo.

Para sabbado a noite estão marcados os seguintes jogos: Bahia x Pernambuco e Rio de Janeiro x São Paulo.

Torneio infantil de Basket-ball

No rink do Club de Regatas do Flamengo terá logar pela manhã de domingo, o Torneio Infantil de basketball dos seus socios aspirantes e escoteiros, ao qual disputarão quatro teams, cujos elementos obedecerão ao peso maximo de 46 kilos.

Para esse novo certamen, reina grande enthusiasmo entre os jovens rubro-negros, estando inscriptos os teams — Maranhão, Piauhy, Alagôas e Sergipe.

Sabbado publicaremos as suas organizações e outras notas.

O JOGO OLARIA x SYRIO SERA REALIZADO NO CAMPO DO AMERICA F. C.

Realizando-se amanhã o jogo de basketball, Olaria x Syrio, a directoria do Olaria, leva ao conhecimento dos interessados, que a partida será no Rink do America Football Club, á rua dr. Campos Salles n. 118, conforme communicação já feita a

Continúa

A derrocada de preços

A affluencia do publico em visita aos nossos armazens, ultrapassou a toda e qualquer espectativa, o que muito nos desvanece

Em reconhecimento a tão significativa preferencia fizemos nova rebaixa de

PREÇOS

MORIM FRANCEZ (PHAROL), PEÇA	16$800
EGLANTINE, TECIDO COM SEDA, METRO	2$200
VELLUDO MOUSSELINE, NOVOS DESENHOS, METRO	15$900
KASHA', NOVIDADE LARGURA 100 CENTS., METRO	5$200
ESCOSSEZ, PURA LÃ, LARGURA 100 CENTS., METRO	9$800
ATOALHADO ADAMASCADO PARA MESA, LARGURA 1,40	3$600
TOALHAS COM BAINHA AJOUR, DIVERSOS TAMANHOS	5$900
REPS COM FLORÕES PARA REPOSTEIROS, METRO	2$200
VOILES FANTASIA, PADRÕES MIMOSOS, METRO	1$500
CHALES DE SEDA COM FRANJAS LARGAS	40$000
FOULARD DE SEDA FANTASIA, RICOS PADRÕES, LARG. 100 CENTS.	9$800
CHARMEUSE LEGITIMA LYON (A MELHOR) LARGURA 100 CENTS.	22$800
PELLICA FRANCEZA, TODAS AS CORES (SEDA), LARGURA 100 CENTS.	10$500
SEDAS LISTADAS (TRICOLINES), METRO	16$900
KASHA', PURA LÃ, LARGURA 1,50 CENTS	14$000
GEORGETTE FRANCEZ (PESADO), LARGURA 100 CENTS.	16$500
LIBERTY FULGURANTE, LARGURA 100 CENTIMETROS	6$800

MILHARES E MILHARES DE TECIDOS QUE DEIXAMOS DE MENCIONAR POR FALTA DE ESPAÇO

Faça uma visita ás nossas exposições internas sem compromisso de compra

A Parisiense

GONÇALVES DIAS, 31

Tel. C. 5129

(Em frente á Confeitaria Colombo)

(13788)

Sabonete Tabarra

Indispensavel para evitar e combater todas as irritações da pelle

INCOMPARAVEL PARA RECEM-NASCIDOS

AMEA, com jogadores do Olaria.

COM OS JOGADORES DO OLARIA

Para esse jogo são convidados a comparecer na séde social, ás 7 horas, todos os amadores inscriptos neste campeonato, afim de seguirem para o campo do America Football Club.

SI V. EX. SOFFRE do estomago e intestinos, é por que não usa o Elixir de Camomilla Granjo.

N. B. — Autorizado pelo Governo Imperial e approvado pelo D. N. da Saude Publica. (13051)

REMO

A FESTA DO GRUPO DOS LINDOS

A Directoria deste grupo communica aos srs. socios do Club Internacional de Regatas, que fará realizar no proximo sabbado 13 do corrente, um sumptuoso baile abrilhantado pela jazz-band do maestro Angelo que se iniciará ás 10 horas.

O ingresso dos socios será feito mediante a apresentação do recibo n. 7 (julho), não sendo permittida a entrada aos socios aspirante que não sejam acompanhados de pessoas de sua familia pertencentes ao quadro social do Club.

O traje será smocking branco a rigor ou jaquetão azul ou preto.

A Directoria reserva-se o direito de vedar a entrada a quem achar conveniente.

Não ha convites.

ARSENOVITA
Augmenta 2 kilos em um mez
(3427)

NATAÇÃO

CLUB DE REGATAS DO FLAMENGO

A direcção de natação do Club de Regatas do Flamengo, pede o comparecimento de todos os nadadores hoje, 11 do corrente, ás 8,30 horas da noite, na garage.

CLUB DE REGATAS GUANABARA

A directoria do Guanabara, em commemoração ao anniversario do Club, offerecerá aos socios uma soirée, no proximo sabbado, dia 13 do corrente.

O baile terá inicio ás 10 horas.

Não haverá absolutamente convites e a entrada será feita mediante o recibo n. 7 (Julho).

Traje: smocking ou branco á rigor.

XADREZ

CAMPEONATO BRASILEIRO DE XADREZ

Empatada a 6ª partida

Iniciada ante-hontem a sexta partida do campeonato individual entre o sr. Walter O Cruz, desafiante e Souza Mendes detentor do titulo, maximo do xadrez brasileiro, terminou, hontem empatada.

O sr. Valter Cruz conduziu as pretas, adoptando uma defesa Stonewal.

Ficou assim, o "match" com o seguinte resultado:

Souza Mendes — 4 pontos.
Walter O. Cruz — 2 pontos.

Sendo o "match" em 10 partidas, o sr. Walter Cruz, para poder arrebatar o titulo do doutor Souza Mendes, não deverá perder mais nenhuma.

Ping-Pong

O TORNEIO DO NATAÇÃO E REGATAS

O torneio interno que o Club "Jagunço" vinha realizando, com tanto enthusiasmo de seus associados, terminou com a victoria do sr. Armando E. Santo, o qual depois de enfrentar todos os seus adversarios, sem conhecer nenhuma derrota, mantendo-se invicto, pela pericia com que maneja a raqueta, viu coroados os seus esforços com a victoria maxima, isto é, conquistando o titulo de vencedor do torneio.

Secundou-o, em carreira egualmente brilhante o sr. Jafeth da Costa Araujo.

A collocação geral é a seguinte:

1º logar (Medalha de prata) — Armando E. Santos, 25 pontos;
2º logar (Medalha de bronze) — Jefeth da Costa Araujo, 24 pontos;
3º logar — Oswaldo Flavio de Oliveira, 23 pontos;
4º logar — José de Oliveira Tarré, 20 pontos;
5º logar — Alberto Gomes Pinho, 19 pontos;
6º logar — Francisco Barquero Neves, Carlos Flavio de Oliveira e Rubens Flavio de Oliveira, 18 pontos cada um;
7º logar — Julio Barquero Neves, 15 pontos;
8º logar — Paulo Mattos.

Primeira turma — Jean Manier — Armando E. Santos — Jefeth Costa Araujo — Tercio Secca — Benjamim Albarli.

Segunda turma — Oswaldo Flavio de Oliveira — José Tarré — Nelson Duprat — Carlos Flavio de Oliveira — Alberto Gomes Pinho.

Terceira turma — Julio Barquero Neves — Francisco Neves — Belmiro Xavier — Nelson Paredes — Rubens Flavio de Oliveira.

Juizes — Jefeth Araujo — Rubens Oliveira — Jean Manier — Carlos de Oliveira.

"O Commentario"

Está publicado mais um numero, o 17, do "O Commentario", semanario de informação e de critica da actualidade politica, economica e intellectual, que tem por director Azevedo Amaral.

Traz como os anteriores, artigos variados sobre os assumptos de sua especialidade.

Assassinato em Guaporé

Porto Alegre, 10 (A. A.) — Em Guaporé, após ligeira altercação com pessoa que se encontrava num baile, Rodolpho Calle matou a tiros uma praça de policia, que interviera na contenda.

Em seguida fez outros disparos, matando mais duas pessoas e ferindo dois.

A muito custo foi o individuo preso e conduzido ao posto policial.

A semanal da Sociedade de Assistencia aos Lazaros

Com a presença de membros da directoria e varios associados, reuniu-se para a sua semanal a S. de Assistencia aos Lazaros.

Fechado o expediente após a leitura da acta anterior, tratou-se de assumptos importantes, taes como do andamento dos trabalhos da Sociedade na Feira de Amostras, tendo a presidente se congratulado com os assistentes pelo successo dessa iniciativa que está concorrendo officialmente para o augmento dos fundos sociaes, e apresenta em nome da directoria os agradecimentos a todos quanto vêm trabalhando com tamanho devotamento para esse fim.

Foi lançado em acta um voto de agradecimento ao academico Paschoal Carlos Magno que em viagem de propaganda intellectual em favor da Casa do Estudante, pelo norte do paiz, acaba de fundar uma Sociedade de Assistencia aos Lazaros em S. Luiz do Maranhão.

Afim de attender ao appello de dois doentes que habitam em uma dependencia isolada no Leprosario de Jacarépaguá, ficou resolvido que a sociedade concorra com a importancia necessaria á compra de alguns objectos de uso domestico.

A presidente communica que já se entendeu com o 2º delegado auxiliar no sentido de ser, pela policia, cohibido o abuso que anda alguem a fazer no commercio desta capital, angariando donativos em dinheiro para a fundação de um asylo para filhos de lazaros, visto que só a sociedade tomou a si essa iniciativa, e ainda não confiou a ninguem album algum para semelhante collecta.

Deste modo fica o generoso publico carioca prevenido contra semelhante exploração e apto para proteger a sociedade, concorrendo com as esmolas que quizer fazer em seu beneficio apenas a quem apresentar documentos fornecidos pela Sociedade de Assistencia aos Lazaros e Defesa contra a Lepra.

Foram registrados os seguintes donativos: mme. Thereza Lima Rocha, 200$000; de varios donativos enviados ao "Correio da Manhã", 50$000; de um grupo de modestos rapazes da Cooperativa Civil e Militar, 9$000.

Entraram novas propostas de socios: mme. Silva Araujo, 10; madame Odilha Machado Coelho, 5; Affonsina Leite, 2; Paulo Celso, 5; dr. Oscar Cunha, 1; mme. Maria do Carmo, 6; sra. Adelina da Conceição Mesquita, 2, e voluntarios, 2. Total, 33.

LIGA MONARCHICA D. MANOEL II

A nova directoria do Grupo Paiva Couceiro

Na ultima assembléa dos associados do Grupo Paiva Couceiro, filiado á Liga Monarchica D. Manoel II, foi acclamada para dirigir os destinos do mesmo grupo, na gestão 1929-1930, a seguinte directoria:

Francisco da Silva Lage, presidente; Domingos Lourenço Ferreira, secretario; Antonio Maria Rebello, thesoureiro; e para supplentes os seguintes socios: Manoel Vaz, Antonio Augusto Ribeiro, Mario Ribeiro, Manoel José da Rocha e Antonio Carvalho.

Sabbado proximo, será realizada uma festa, para a respectiva posse e para commemorar o anniversario do grupo. Será esta festa principiada com uma sessão solenne, em homenagem aos realistas que tomaram parte no combate a Chaves a 8 de julho de 1912.

Falleceu sem assistencia medica

Victima de um mal subito falleceu, hontem, na casa da rua Marquez de Abrantes numero 152, onde residia por favor Candida Espirito Santo, de 50 annos, solteira, brasileira.

Levado o facto ao conhecimento do 6º districto foi o cadaver removido para o Necroterio.

PELOS CLUBS

ALLIANÇA CLUB — Transcorreu admiravelmente a festa realizada domingo ultimo, na "Taça" da rua Alice. Estava o seu salão garridamente engalanado, com a presença de innumeras familias dos associados e convidados. Os directores do Alliança estavam todos presentes, a distribuir pelos presentes as costumadas gentilezas. Um jazz-band de successo não deu aos bailarinos o mais leve armisticio, que aliás nunca foi solicitado.

Todas as semanas, vem realizando a sympathica agremiação das Laranjeiras esplendidas domingueiras como succederá tambem domingo proximo.

GREMIO RECREATIVO DOS BANDEIRANTES — Obteve excepcional brilhantismo o baile-apperitivo que se effectuou domingo ultimo nesta novel e já conceituada sociedade familiar, cujo "Palacio" é á rua Visconde do Rio Branco, 53, sobrado. O carinho que presidiu á organização dessa festa e o esforço que João Baptista Lauria, Daniel da Silva Rocha, João Fernandes, Manoel Rodrigues, Demithry Bittar, José Miguel Bittar, Anacbreonte Ferreira, Antonio Almeida Vasconcellos, Zeferino Rodrigues, Pedro Paulo Autran Junior, Ernani Ferreira Gandarelli, Paulo Frota, José Euphrasio de Oliveira, José Barbosa e tantos outros, empregaram para o seu completo desdobramento, era de molde a fazel-o culminar de attractivos singulares.

Os preparativos que fez a directoria, não deixaram a menor duvida quanto ao exito que alcançou esta festa de inicio, pois interna e externamente recebeu artistica ornamentação e profusa illuminação, sendo que todas as providencias foram tomadas nesse sentido com o melhor carinho e bôa vontade por todos os directores que são elementos valiosissimos, sempre promptos para as lutas que emprehendem.

O Gremio Recreativo dos Bandeirantes vae ser uma agremiação modelar, onde as familias de seus associados e convidados poderão desfrutar momentos deliciosos, sob um ambiente salutar.

Além dos grandes bailes, haverá reuniões dansantes e uma recita mensal, por um corpo scenico, torneio interno de ping-pong, escola de dansa, etc.

Os associados terão diariamente á sua disposição os serviços do bar, jogos de xadrez e damas e outros divertimentos sociaes.

E' digna, pois, de louvores a directoria desta agremiação, que no futuro ainda mais pugnará pelos seus interesses, tendo em vista a boa vontade que a caracterisa.

Para a reunião de domingo foram expedidos muitos convites, e pela sua grande procura, era de se esperar um formoso triumpho.

Para abrilhantar essa festa, foi contratado um dos nossos melhores jazz-bands.

CENTRO GALLEGO — Está a directoria desta bemquista agremiação da laboriosa colonia hespanhola entre nós organizando para sabbado, 13 do corrente, um grandioso baile, com inicio ás 9 horas da noite, tendo sido contratada uma conhecida orchestra de professores para orientar as dansas até ás 4 horas da manhã.

ORPHEÃO PORTUGAL — Para os dias 14 e 28, a directoria offerece aos associados duas tardes dansantes das 6 da tarde á meia noite.

— No dia 3 de agosto proximo, a valorosa "Commissão dos Firmes" levará a effeito uma imponente festa das 9 horas da noite ás 4 da manhã, em commemoração á passagem do 2º anniversario.

ATHENEU SPORT CLUB — Constituirá, sem duvida, uma das paginas brilhantes para os annaes desta sociedade da rua de S. Christovão, o baile mensal que a directoria do Atheneu leva a effeito no proximo sabbado, 13 do corrente.

Para animar as dansas foi contratado um jazz-band, que ao som de seu repertorio, deliciará os amantes de Terpsychore, até ao raiar da manhã de domingo.

O ingresso dos associados far-se-á com o recibo do mez corrente, sendo exigido traje completo.

Os convites para esse baile acham-se na secretaria ao dispôr dos interessados.

COMO E' FEITA A LIMPEZA NAS ESTAÇÕES DA CENTRAL DO BRASIL

Um caso que affecta á Saude Publica

A Saude Publica, que é tão exigente quando se trata de particularidades que transgridem as justas prescripções sanitarias, precisa voltar as suas vistas para certas repartições publicas que quasi sempre claudicam em materia de limpesa.

Está precisamente nesse caso, a Central do Brasil, cujos trabalhadores que fazem a limpeza nas estações dos suburbios, usam de um processo, que tem provocado as mais justas reclamações.

Os detrictos do lixo, elles ao invéz de entregarem ás carroças da Limpeza Publica, armazenam, em locaes escolhidos á margem da linha. Vem a chuva e o sol, opera-se a fermentação e depois o máo cheiro.

Só não vê essa irregularidade, quem não quer vêr e até mesmo no Meyer, lá está ha varios dias um grande deposito de lixo que póde muito facilmente ser transformado num laboratorio de mosquito.

Sabido como é que toda a margem da Central do Brasil está povoada, os moradores pedem por nosso intermedio uma providencia da alta administração dessa via-ferrea, no sentido de fazer desapparecer esses fócos de immundice.

Não será um caso para Saude Publica?

O Grupo Escolar Diogo Feijó e o seu Circulo de Paes e Professores

No Grupo Escolar Diogo Feijó realizou-se, no dia 6 do corrente, ás 20 horas, 3ª reunião de Circulo de Paes e Professores.

Compareceram numerosos paes de alumnos, a inspectora escolar, d. Loreto Machado, acompanhada da auxiliar de Inspectoria, d. Vera de Carvalho, da delegação de professores rio-grandenses do Sul, do professor Edgard Sussekind de Mendonça, director da Escola de Arte Graphica Alvaro Baptista e da prof. d. Amanda Sussekind de Mendonça, directora da Escola Regional de Merity.

Antes de se dar inicio á sessão, o director da Escola, prof. Eduardo Pinto Coelho de Vasconcellos, convidou a todos os presentes para visitarem a exposição de trabalhos confeccionados pelos alumnos, tendo os visitantes examinado com vivo interesse todos os trabalhos expostos, manifestando a melhor impressão pelo progresso revelado em poucos mezes pelos alumnos que frequentam este Grupo Escolar.

Aberta a sessão, foi lida e approvada a acta da reunião anterior.

Pediu a palavra a inspectora escolar para apresentar a illustre delegação de professoras riograndenses, que commissionadas pelo governo do seu Estado, vinha a esta capital estudar o ensino primario.

Tratou, em seguida, da bôa organização do Circulo de Paes, salientando o valioso concurso que os srs. Paes vêm prestando á Escola Diogo Feijó, aos quaes apresentava os seus agradecimentos; fez referencias especiaes aos srs. José da Rocha Tristão, dr. Victor Limoeiro, João Lucas de Azevedo e Altemiro Cianci a quem o Circulo de Paes devem inestimaveis serviços.

Falou depois o director da Escola, que exprimiu o quanto se achava possuido de jubilo e orgulho por ter a honra de hospedar, ainda que por alguns momentos, tão illustres visitantes. Em seguida, fez allusões elogiosas á Escola Regional de Merity, uma das primeiras que pôz em execução os modernos methodos da escola activa; falou ainda sobre a direcção da Escola de Artes Graphicas e, terminando, agradeceu, em seu nome e no do corpo docente, a honra com que acabava de ser distinguido.

Logo após, usou da palavra o prof. Sussekind de Mendonça, pedindo que, se estendessem as homenagens ao Rio Grande do Sul, aos Estado do Norte e que todos se enfeixassem no vulto de Diogo Feijó, o formador da Unidade Nacional.

A prof. Maria Eulalia Pacheco Leite, em phrases muito expressivas, offereceu á delegação de professoras gauchas, em nome do corpo docente do Grupo Escolar Diogo Feijó uma linda corbeille de flores naturaes.

Discursando uma das professoras rio-grandenses, fez elogiosas referencias á carinhosa hospitalidade que lhes tem sido dispensada nesta capital e manifestanse sinceramente grata ás homenagens recebidas.

Tendo a inspectora escolar e as visitantes necessidade de se retirarem, afim de irem assistir a outra reunião de Circulo de Paes, foi suspensa a sessão por alguns minutos.

Reabertos os trabalhos, foi dada a palavra a presidente do Circulo, prof. Anna Guimarães Pinho, que dissertou sobre o thema "Primeiros cuidados para com a creança e aleitamento".

A palestra da prof. d. Anna Pinho agradou extraordinariamente.

Em seguida, o director da Escola fez distribuir por todos os presentes varios folhetos do D. N. da Saude Publica sobre a prophylaxia e tratamento da tuberculose.

Pela thesouraria da Caixa Beneficente foi apresentado e unanimemente approvado o balancete relativo ao 1º trimestre.

O sr. Tristão, thesoureiro do Circulo de Paes, agradeceu as contribuições dos Paes e declarou que na proxima commemoração Civica de 14 de Julho, serão distribuidos premios aos melhores alumnos da escola, offerta do Circulo de Paes.

Em seguida, tomou a palavra d. Aurora Falcão, para agradecer as homenagens prestadas pela Escola Diogo Feijó ao seu filho, ha pouco fallecido, offerecendo um donativo especial para a Caixa Beneficente.

Agradecendo o comparecimento dos Paes de Alumnos e demais convidados, a presidente do Circulo encerrou a sessão.

Apunhalou a namorada, no Ceará

Fortaleza, 10 (A. B.) — Hontem, á noite, uma scena de sangue numa das principaes ruas desta capital, emocionou profundamente a alta sociedade cearense.

Antonio Augusto de Sá, despeitado pela attitude de sua ex-namorada, senhorita Ninete Menescal, encontrando-a na rua Tristão Gonçalves, vibrou-lhe seis punhaladas, deixando-a em estado grave. O criminoso foi preso em flagrante.

A victima é filha do sr. Aprigio Menescal, ha pouco fallecido.

Conferencias technicas na Escola Naval de Guerra

O almirante Souza e Silva, director da Escola Naval de Guerra, determinou que fosse realizada mais uma conferencia instructiva neste mez, á qual assistirão as altas autoridades da Armada.

Essa conferencia terá logar, possivelmente, no proximo dia 26 ás 2 horas da tarde, sendo o conferencista um official do Exercito, e a ella comparecendo o general Sezefredo Passos e o seu estado-maior.

DRYCO

O Bom Leite em Pó para crianças, café, bolos, etc.

Peça hoje mesmo na pharmacia ou confeitaria

(122"5)

NO MUNDO DA TÉLA

CARTAZ DO DIA

CAPITOLIO — "Glorificando a Mulher", United Artists, com Eleanor Boardman e Alma Rubens.

CENTRAL — "Peccado Branco", com Margaret Levingstone.

GLORIA — "Com a bocca na botija", First National, com Charlie Murray e "A Cidade Phantasma", First National, com Ken Maynard.

IDEAL — "Revanche", United Artists, com Dolores del Rio e "Entre Quatro Paredes", Metro Godlwyn Mayer, com John Gilbert.

IMPERIO — "Amar Dansando", Pathé de Mille, com Marion Nixon e Eddie Quillan.

IRIS — "Viagem de Repouso", Universal com Reginald Denny e "Lagrimas de Mae".

ODEON — "Os Pilotos da Morte", Prog. Serrador, com Clarie de Lorez e Jean Dax.

PALACIO THEATRO — "A Divina Dama", First National, com Corinne Griffith, Victor Varconi e H. B. Warner.

RIALTO — "Uma Mulher em Chammas", Prog. Urania, com Olga Tschechowa.

S. JOSÉ' — "A Mulher Enigma", Fox, com Lia Torá e Paul Vincenti e "Os Evadidos", Fox, com Madge Bellamy.

NOS BAIRROS

ATLANTICO — "O Poder do Silencio", Prog. Serrador, com Belle Bennett e "Vida Airada", Firts National, com Colleen Moore.

AMERICANO — "Revanche", United Artists, com Dolores del Rio".

AMERICA — "A Dama Escarlate", Prog. Matarazzo, com Lyn de Putti e Don Alvarado, e "Cupido em Bicycleta", Fox, com Sammy Coen.

BRASIL — "Susy Saxophone", Prog. Serrador, com Suzy Vernon e "Roses of Picardy", Prog. Alpha, com John Stuart.

CENTENARIO — "Sangrenta Noite Nupcial", Prog. Urania, com Goesta Ekman e "Os transatlanticos", Prog. Serrador, com Aimé Simon Girard.

FLUMINENSE — "Sonho de Amor", Metro Goldwyn, com Joan Crawford e Nils Astheo.

GUANABARA — "A Dama Mystriosa", Metro Goldwyn, com Greta Garbo e Conrad Nagel, "Vaidade Social", cof Gordon Elliot.

HADDOCK LOBO — "Uma Dupla de Almirantes", Metro Goldwyn, com George K. Arthur e Karl Dane, e "O Poder do Silencio" Prog. Serrador, com Belle Bennett.

LAPA — "Ridi Paggliaccio", Metro Goldwyn, com Lon Chaney.

MASCOTE — "Adoração", Firts National, com Billie Dove e "A Vehtigem do Galope", Universal, com Hoot Gibson.

MEM DE SA' — "Sangrenta Noite Nupcial", Prog. Urania, com Goesta Ekman e "Labios Rubros", Universal, com Charles Rogers.

MODELO — "Culpas de Amor, United Artists, com Lily Damita e Ronald Colman e "O Turbilhão", First National, com Milton Sills.

PARIS — "Barro Humano", Benedetti — Film, com Gracia Morena e "Ajudante do Tzar", Prog. Urania, com Ivan Mosjoukine.

PARQUE BRASIL — "O Passado não Morre", Fox, com Mary Astor e "Presos Vingadores" com Rin-tin-tin.

POPULAR — "O Lobo da Bolsa", Paramount, com George Bancroft e "Arte de Amar", com Syd Chaplin.

PRIMOR — "Barro Humano", Benedetti — Film, com Carlos Modesto e Eva Schnoore.

RIO BRANCO — "Os Cossacos", Metro Goldwyn, com John Gilbert e Renée Adorée.

TIJUCA — "Big Hop", Prog. Rex, com Buck Jones e "Bastará ser Rico!" Fox, com Lois Moran.

VELO — "Oh, Lá! Lá!", First National, Com Colleen Moore e "Mol de Coração", Firts National, com Harry Langdon.

VILLA ISABEL — "Bolinho de Anjo". Metro Goldwyn, com Norma Shearer e "O Enfatuado", com Ralph Graves.

VARIAS NOTAS

CHEGA, HOJE, AO RIO, O SENHOR BENJAMIN FINEBERG, DA METRO GOLDWYN MAYER — Passageiro do "Southern Cross", regressa hoje, de sua recente viagem aos Estados Unidos, o sr. Benjamin Fineberg, gerente geral da Metro Goldwyn Mayer do Brasil.

Sr. Benjamin Fineberg, gerente geral da Metro Goldwyn-Mayer do Brasil

Regressando hoje ao Rio de Janeiro, e proseguindo, assim, na sua operosidade como gerente geral daquella organização cinematographica, Benjamin Fineberg, não deixará de receber hoje, estamos certos, os abraços de bôas-vindas de todos os seus amigos.

MAL DE AMOR... — Ha, na humanidade, uma doença incuravel para a qual até hoje, todas as conquistas da sciencia não acharam remedio... Esse mal que nos tortura desde as longinquas éras do nosso patriarchal e serenissimo Adão, causa aliás de toda a sua desgraça e do infortunio todo dos seus filhos, ainda hoje nos empolga, nos machuca, mas nos é adoravelmente delicioso. E nesse paradoxo vivemos todos, soffrendo as dores desse mal que nos faz um grande bem, desse mal incomprehensivel e estranho que nos mostra, ao mesmo tempo, o céo e o inferno. E' isso precisamente que se desdobrando da vida de todos nós, vae se desdobrar aos olhos do publico carioca, na tela do Gloria dentro de poucos dias...

Sabem que mal é esse? E' o "mal de amor"... E sabem que film é esse? E' "mal de amor" tambem...

PARA O MEZ, SERA' A VICTORIA GLORIOSA DE DOUGLAS FAIRBANKS EM "O MASCARA DE FERRO" — O mez de agosto ficará celebre, esta temporada, pela estréa que a United Artists fará de seus grande triumpho — "O Mascara de Ferro" — producção em que Douglas Fairbanks nos conta novas e mais audaciosas aventuras de D'Artagnan. Este será o primeiro film synchronizado da United Artists, tendo ainda um pequeno prologo falado pelo querido e famoso Douglas Fairbanks, "O Mascara de Ferro" é uma das suas creações de maior vulto e esplendor, na mesma escala espectaculosa de "Robin Hood", "O Pirata Negro", "O Ladrão de Bagdad", "Tres Mosqueteiros", "O Gaucho" e outros formidaveis trabalhos do sorridente Douglas Fairbanks.

DEUS BRANCO, NO PALACIO THEATRO, MUITO BREVE — Por um atrazo de chegada occorrido com o seu material de synchronização, "O Pagão", não poderá, por emquanto, ter a sua estréa.

A escolha do film que substituirá a apresentação de "O Pagão", podemos agora nós dizer, foi felicissima. "Deus Branco", o notavel film dirigido tambem por W. S. Van Dyke, como "O Pagão", film que apaixonou a critica estado-unidense, é o film, que o nosso publico, ainda este mez, no Palacio-Theatro, admirará, encantado, deliciado, porque esse film, que revelará ao Rio de Janeiro a personalidade de Raquel Torres, representa bem alguma coisa de excepcional entre as coisas mais bellas, de mais lyrismo e poesia, que o cinema até hoje fez.

O SR. JOHN L. DAY Jr., DE REGRESSO AO BRASIL — De regresso de sua viagem annual a Nova York, para os trabalhos da Convenção da Paramount Pictures, em St. Louis e Atlantic City, chega hoje ao Rio de Janeiro o sr. John L. Day Junior, representante geral daquella empresa na America do Sul.

Sr. John L. Day Junior, representante da Paramount, na America do Sul

Não obstante os encargos que naquella assembléa lhe couberam, como representante do immenso territorio sob sua jurisdicção, o sr. John L. Day Jr., que é, como todos sabem, o decano dos grandes cinematographistas cariocas, encontrou meio de demonstrar, por uma forma intangivel, o interesse que o nosso progresso lhe merece.

DIABRURAS DE CUPIDO, DENTRO DE ALGUNS DIAS, NO RIALTO — Todas ás vezes que uma mulher, e sobretudo uma moça bonita e feiticeira como Mady Christians, quer trocar de sexo para actuar no grande e mysterioso palco da vida, dá motivo a que os homens se riam e se divirtam das peripecias que essa "transformação" cria numa alta comedia como "Diabruras de Cupido". Este novo e desopilante film allemão do programma Urania mostra-nos a historia de uma linda pequena que, tendo perdido uma situação folgada na sociedade, resolveu fazer-se chauffeur de praça, a principio, e depois chauffeur particular, uma vez que era conhecida como uma formidavel campeã do volante. Mas, não tardou muito que as suas habilidades profissionaes usadas num ambiente bem desfavoravel a levassem a desistir da aventura para voltar a ser o que sempre fôra: um delicioso palminho de cara a quem ninguem, nem mesmo o patrão frio e myope, podia resistir. E se bem ingrata foi a sua sorte no papel de homem, em compensação como mulher ella boteve um ruidoso successo que só póde ser comparado ao successo que está destinado a "Diabruras de Cupido", muito breve no Rialto.

"SONHAR E VIVER", NOVO FILM DO PROG. SERRADOR — Quando em um film ha uma pontinha de mysterio, que nos vae deixando intrigado desde o começo, com muitas hypotheses, que se vão desmanchando á proporção que o enredo avança — podemos dizer que esse film ha de agradar, por força, pela attracção que exerce sobre o espectador. E' o que succede com "Sonhar e Viver" — um romance da Quality Distributing, que o programma Serrador vae exhibir na proxima segunda-feira, no Odeon.

A heroina é Jacqueline Logan, essa deliciosa artista que ha já algum tempo não vimos na tela. Ella nos surge fugindo de qualquer coisa que a aterroriza. Do que foi não sabemos, senão no fim do romance. E, no entretanto, ella, no romance, acaba se apaixonando e se casando com um medico de nomeada (Ian Keith), que no ardor de sua paixão não quer saber do seu passado. E ella vae sentindo a felicidade dos primeiros dias fugir-lhe, por causa mesmo desse mysterio. Por isso mesmo, o romance empolga, e nós vemos nelle mais a actuação de William Tooker, Lee Moran, Gladden James.

Para quem gosta de film que emocionam, recommendamos "Sonhar e Viver".

"DANUBIO AZUL", ESTRÉA SEGUNDA-FEIRA PROXIMA NO CAPITOLIO — A Paramount annuncia para segunda-feira proxima, no Capitolio, um film essencialmente romantico e ao qual foram dados, naturalmente para engrandecimento da obra, interpretes dos mais romanticos que se podem encontrar presentemente no cinema.

O film é "Danubio Azul". Traz o nome symbolico dos grandes amores, o nome que evoca os romances absorventes que se desenrolam á margem do Danubio, o grande rio das grandes paixões, o rio por excellencia dos namorados e dos amantes. Traz o titulo da opereta que Strauss sonhou e lembra as lendas adormecidas ao marulho doce do rio lendario.

Os interpretes, que De Mille soube escolher para o film, são Leatrice Joy, Nils Asther e Joseph Schildkraut, tres figuras que muito representam para o cinema moderno e que têm conquistado glorias varias em films diversos, applaudidas sempre pelo publico de todo o mundo.

Do valor de "Danubio Azul", fala claramente o interesse que a Paramount tomou pelo film, collocando-o na lista das suas grandes super-producções para o mez corrente.

"BIG PARADE", NO IREAL — "Big Parade", é um dos gigantes invenciveis da Metro Goldwyn Mayer. Estreando ha tempos o Casino, esse film sem par obteve um dos maiores successos que já registrou a historia do cinema no Rio.

Toda a população da cidade, podemos affirmar sem exaggero, viu e admirou as scenas empolgantes do trabalho formidavel. Dois artistas com elle fizeram um nome e se tornaram os idolos do publico: John Gilbert e Renée Adorée.

E' esse film monumental que o Ideal vae segunda-feira apresentar aos seus frequentadores, certo de que todos elles quererão rever ainda uma vez o colosso cinematographico que é "Big Parade".

LUPE VELEZ, UMA MULHER QUE FAZ PECCAR... — A seducção começou mesmo no Paraiso... Adão, nesse tempo, ainda muito ingenuo, acreditava que Eva era uma santa creatura... até que, um dia a serpente, numa conspiração terrivel, faz com que a Mulher seduza o homem... Foi um desastre. Roupas de folha do Eden. Desde esse dia, perdido na noite dos tempos, que a mulher ficou como symbolo da tentação e do peccado...

Muitos seculos se passaram e essa lenda ainda persiste, mesmo em ambientes mais confortaveis e mais luxuosos que as alamedas sombrias e pacatas do velho Paraiso... A mulher é ainda a perdição e a fraqueza de muitos homens, e este, como ainda na manhã da creação, é o mesmo Adão, ingenuo e simplorio... Já se disse mesmo que não ha mulheres más... ha homens tolos...

Mas, se todas as mulheres não andam pondo em perigo a seriedade dos homens, nem os fazendo peccar, como a nossa mamãe Eva, algumas ha que ultrapassam á sua celebre antepassada, do Eden, em astucia e malicia... Lupe Velez, por exemplo, é morena e de olhos negros e quando uma mulher é morena e tem olhos negros... a desgraça é maior ainda!

Lupe, por isso mesmo, é conhecida como mulher de fogo, mulher peccado! Não é sem razão que assim a chamam. "A melodia do Amor", que a United Artists produziu e que o Capitolio vae exhibir no dia 22 do corrente, mostra-nos a bella e seductora mexicana em um papel adoravel pela sua fascinação e encantos. "A Melodia do Amor", é uma obra de David Griffith e tem ainda o concurso de William Goudal, George Fawcett e Albert Conti.

RICHARD BARTHELMESS, NA TELA DO IRIS — Mudando de programma segunda-feira proxima, o cinetheatro Iris vae exhibir para o immenso publico que frequenta os seus cinemas um novo programma de successo, no qual se destaca a figura varonil de Richard Barthelmess, um dos melhores galãs da scena muda americana.

Barthelmess apparecerá na sua nova creação para a Fiarst National, "Quando o amor renasce", film de grande belleza ao qual Barthelmess empresta toda pujança do seu grande alcance.

No mesmo programma, o Iris exhibirá "O Terror da Cidade", um film de aventuras da Universal, com Bill Cody, o destemido cavalleiro.

Um Barba Azul em Ponta Grossa

Ponta Grossa, 10 (A. A.) — A policia local descobriu aqui um "Barba Azul" moderno, continuando as diligencias para esclarecer pontos obscuros da vida do criminoso e instaurar o devido processo.

Trata-se do seguinte monstruoso caso:

"Ha vinte annos o individuo Campolino Salles raptou na cidade de Palmas uma joven, com quem passou a viver maritalmente em Porto União. Ahi chegado, começou a namorar uma moça de 15 annos, Anna, a quem prometteu casamento logo que sua companheira morresse, o que se deu pouco depois, ao dar á luz uma menina.

Salles cumpriu assim a promessa feita a Anna, que mais tarde veiu tambem a morrer de parto.

Viuvo, Salles, juntou-se a uma sobrinha de Anna, menor, depois de defloral-a. Essa falleceu seis mezes após, em consequencia de um parto prematuro.

Já nessa época a filha de sua primeira amasia estava mocinha, com treze annos de edade, e Salles não titubeou em defloral-a, passando a morar com a propria filha, até que esta veiu a fallecer, ha pouco.

Todas essas mortes se deram mysteriosamente, sendo que antes de morrerem as victimas definhavam lentamente, o que leva a crer que Salles lhes ministrava veneno na comida.

O assumpto está empolgando a população, que aguarda seu completo esclarecimento para a punição do monstruoso crime.

Para pagamento de despesas com a elaboração de uma monographia

O ministro da Fazenda communicou ao da Agricultura haver importado em 16:820$000 a cambial de $2000,00, emittida pelo Banco do Brasil, para pagamento, em Nova York, á cantora Carlota Maung de despesas feitas com a elaboração de uma monographia relativa ás ammonites cretaceas do Estado da Parahyba.

2º CONGRESSO PAN AMERICANO DE ESTRADAS DE RODAGEM

As adhesões recebidas, do interior do paiz e do estrangeiro

São já bastante numerosas as adhesões recebidas pelo governo do Brasil, quer do interior da Republica, quer de paizes estrangeiros, ao 2º Congresso Pan-Americano de Estradas de Rodagem, que se vae reunir nesta cidade em agosto proximo.

Até agora recebeu a commissão executiva daquelle importante Congresso as adhesões seguintes:

Dos Estados Unidos da America do Norte — Delegação official: J. Walter Drake, senador Tasker Oddie, deputado Cyrenus Cole, engenheiros Thomas H. Mac Donald, Frank Sheets, C. Babcock, H. H. Rice e Frederic Reimer. Membros adherentes — Engenheiro G. H. Giesenhagen, representando a revista "Tierra y Roca" e a Western Wheeled Scraper C.º; dr. Wallace Thompson e senhora Nancy Clark Thompson, representando a revista "Ingenieria International".

Do Mexico — Delegado official: Pablo Herrera de Huerta. Membros adherentes: engenheiro J. H. Giesenhagen, representando a Association Mexicana de Distribuidores de Equipos y Materiales para Caminos.

Do Uruguay — Delegação official: Dionisio Ramos Montero e Juan Ramaso.

Do Chile — Delegação official: Francisco Leighton e Abrahan Alcaino. Membros adherentes: dr. Hector Vigil, representando a Associação de Automobilistas de Valparaiso, e engenheiro Carlos Herrera Mendez, representando a Municipalidade de Santiago do Chile.

Da Guatemala — Delegado official: Ernesto Herrera.

Do Equador — Delegado official: Francisco Guarderas.

Da Argentina — Membros adherentes: engenheiro Juan Augustin Valle, representando a Asociacion de Importadores de Automoviles y Anexos; engenheiro Jorge Bolzo, representando o jornal "Critica", de Buenos Tires, e engenheiro Manoel R. Balina.

Da Colombia — Membro adherente: engenheiro Sergio Bobrovsky.

Da França — Membros adherentes: engenheiro A. F. de Lima Campos, representando a Association Internationale Permanente des Congres de la Route.

Do Perú — Membro adherente engenheiro Alberto Alexandre, representando a Educacion Peruana de Educacion Vial.

Do Districto Federal — Membros adherentes: dr. Ubaldo Lobo, representando a Revista Brasileira de Contabilidade; engenheiros C. H. Carder, Marcello Taylor, e Carneiro de Mendonça, representando a Societé Anonyme du Gaz do Rio de Janeiro; dr. Olavo Egypto de Souza Aranha Junior, dr. Alberto Monteiro de Carvalho, dr. Roberto Shardes, representando a firma Monteiro & Aranha; engenheiros Angelo Crosato e Philuvio de Cerqueira Rodrigues, representando a Commissão Constructora de Estradas de Rodagem Federaes; engenheiro Werner Wilkens Junior; engenheiro Godofredo M. Menezes e George C. Bobertson, representando a Armco Internacional Corporation; engenheiro Luiz Caetano de Oliveira; eng. Jeronymo Monteiro Filho, engenheiro Carlos Americo Barbosa de Oliveira, representando o Instituto Polytechnico Brasileiro; dr. Edmundo de Miranda Jordão, dr. Pedro B. de Cerqueira Lima, dr. Edgard Chagas Doria, dr. J. F. de Alencar Lima, dr. Joaquim Timotheo Penteado e dr. A. F. de Lima Campos, representando o Touring Club do Brasil; engenheiros Francisco J. Longo, Luiz Branco, Alfredo Stegano, Antonio de Almeida Sampaio, Antonio Sainati e Camerino Fialho.

De São Paulo — Membros adherentes: Olavo Freire, representando a Sociedade Limitada Melusina; engenheiros Domicio Pacheco e Silva e Alexandre M. Rodrigues; João R. Thut, engenheiro Fernando Moraes Barros, engenheiros Ernani Comodo e J. B. Corrêa, representando a Prefeitura da Capital de São Paulo; engenheiro Carlos Quirino Simões, engenheiro Paulo Dutra da Silva, dr. Paulo Goulart, representando a Associação Paulista das Boas Estradas; D. L. Draron e dr. Domicio Pacheco da Silva.

Do Paraná — Membros adherentes: drs. João Moreira Garcez, Arthur Martins Franco e Angelo oLpes, representando o Estado do Paraná.

Do Territorio do Acre — Membro adherente: dr. Mario de Araujo Jorge, representando o Territorio do Acre.

Da Parahyba — Membro adherente: dr. Getulio Lins da Nobrega, representando o Estado.

Do Estado do Pará — Membros adherentes: drs. Aarão Reis e Prado Lopes, representando o Estado.

Do Estado do Rio de Janeiro — Membros adherentes: drs. Ranulpho Bocayuva Cunha, dr. Eurico Teixeira Leite, dr. Creso Braga, representando a Sociedade Fluminense Agricultura e Industrias Ruraes; e engenheiro Alvaro Moutinho.

Da Camara dos Deputados do Brasil — Membros adherentes: drs. Barbosa Gonçalves, Arthur Martins Franco, Ferreira Braga e Otto Prazeres.

A commissão organizadora do Congresso estabeleceu um "bureau" de informações no edificio da Inspectoria de Estradas, á praça Mauá n. 10, 2º andar, e ali tambem funcciona o Comité dos Expositores da Exposição Internacional Rodoviaria, que certamente será importante tambem, e que vae ser inaugurada nesta capital, no mez proximo, para funccionar annexo áquelle Congresso.

Revista do café

Recebemos o exemplar que corresponde aos numeros 19 e 20 dessa Revista, orgão official da lavoura cafeeira, com séde nesta capital.

Do summario destacamos o seguinte:

"A Cruzada dos bons cafés", "A exportação do café do Brasil em 1928", "A propaganda e augmento do consumo do nosso café nos Estados Unidos", "Exposição de café no Museu Agricola e Industrial do Estado de São Paulo", "Procurando melhorar o café do Espirito Santo", "Minas dos destinos gloriosos", "Foram devolvidas ao Rio 5.240 saccas de café pelo mercado norte-americano", "O café em Santa Catharina", "O mercado do café e sua venda", "O transporte de café pelo Lloyd Brasileiro", "O tempo das sementes", "A representação da lavoura mineira no Instituto Mineiro de Defesa do Café", "A producção cafeeira do Estado de Goyaz", "A radiotelegraphia e o café", "A propaganda do café brasileiro no norte da Africa."

Não era culpado

O juiz da 2ª vara criminal absolveu, hontem, Augusto Netto da Silva, accusado de seducção.

Nos theatros

CARTAZ DO DIA

CARLOS GOMES — "Guerra ao mosquito".

IRIS — "Viuva Alegre".

LYRICO — Estréa da Companhia franceza.

RECREIO — "Compra um bondo".

S. JOSE' — "Siga este exemplo".

TRIANON — "O duplo Mauricio".

NOTAS & NOTICIAS

A COMPANHIA DE OPERETAS DO IRIS — Caiu definitivamente no agrado do publico a Companhia de Operetas do Theatro Iris e para isso contribuiu poderosamente a maneira por que vem apresentando as peças do seu repertorio. Tendo feito successo com "A viuva alegre", viu os seus esforços coroados de exito com as representações de "A princeza dos dollars", que ora se encontra em scena. Contando com um elenco magnifico, montando as peças com o maior rigor, apresentando um guarda-roupa de verdadeiro luxo, a Companhia de Operetas do Theatro Iris póde, apezar do preço minimo que cobra pelas entradas, concorrer com qualquer companhia de fama. Incontestavelmente as representações da "A princeza dos dollars", a encantadora opereta de Leo Fall, não podiam ser melhores. E o publico bem o comprehende, pois todos os dias, enchendo os amplos salões do Iris, não regatea os seus applausos aos esforçado artistas da Companhia de Operetas do Theatro Iris. Além do programma de palco, o Iris exhibe um excellente programma de téla, com Reginald Denny em "Uma viagem de repouso", e Martha Sleeper, em "Lagrimas de mãe".

NÃO DEIXE DE VER O PROGRAMMA DO CENTRAL — Incontestavelmente o programma de palco do Cine Theatro Central é um dos melhores que se podem apresentar actualmente. Em primeiro logar, a troupe das Irmãs Bianchi, as quatro formosas bailarinas em lindas creações á fantasia; Lydia Rossi, a admiravel soprano lyrico em bellissimas canções e romanzas; Ascott, dansarino excentrico e sapateador de successo diario; Buckwalds, os sensacionaes trapezistas aereos; Lucinda de La Torre, seductora cantante typica hespanhola; La Valdor, cantante typica argentina; The Goldembergs, cow-boys mexicanos em jogos com facas; Ruiz, tenor lyrico; Melegrano, o homem das mandibulas de aço; Mond Dor, manipulador e prestidigitador em optimos trucs.

Na téla, o Central exhibe "Peccado branco", um film cheio de sentimento e poesia, com Margaret Livingston.

FALLECIMENTO DE UMA ACTRIZ ITALIANA—Florença, 10 de julho (A. A.) — Falleceu Garibalda Niccoli, a popularissima actriz, famosa nas suas representações em dialecto toscano.

SEGUNDO RECITAL DE POESIA NOVA NO BRASIL — Foi recebida com viva satisfação a noticia de que a sra. Eugenia Alvaro Moreyra, cedendo a insistentes pedidos, resolvera realizar um segundo recital em que dará a conhecer novas e originaes composições dos poetas novos do Brasil. Diseuse que tem um feitio proprio, todo seu, que conseguiu innovar arte explorada pelos mais diversos talentos, fez-se a sra. Eugenia Alvaro Moreyra largo circulo de admiradores e occupa hoje, em primeiro logar entre as declamadoras brasileiras. O Theatro Casino onde vae realizar o seu segundo recital na noite de quinta-feira, 18 do corrente, vae estar repleto do que de melhor possue a sociedade carioca.

NO LYRICO, A COMPANHIA MILTON REPETE, HOJE, "ELLE EST A' VOUS". AMANHÃ, "QUAND ON EST TROIS..." — A interessante e divertida opereta de André Barde, com deliciosa musica de Yvain "Elle est á vous" hontem levada á scena pela primeira vez no Rio de Janeiro pela Companhia Georges Milton, terá hoje sua segunda e ultima representação. Os apreciadores do genero não devem perder essa unica opportunidade de conhecer uma das novidades mais palpitantes do moderno repertorio do Theatro Boulevardier, e applaudir nos seus engraçados papeis Milton, Christiane Dor, Danielle Bregis, Marguerite Thibault.

"Quand on est trois..." em que toma parte a encantadora Alice Cocea, constituirá o espectaculo de amanhã, quarta recita de assignatura. E' uma opereta já conhecida da platéa do Casino de Copacabana, onde obteve no anno passado successo dos mais brilhantes.

CONTRA FACTOS — "Compra um bonde" é o exito da época. E exito que se afere pelas enchentes que se succedem, no Recreio, onde Sua Majestade a Galhofa, installou os seus dominios. Todas as noites o povo toma um grande fartão de riso, porque, sinceramente falando, não ha quem possa resistir de cara seria e aspecto grave á successão de scenas alegres que se desenrolam no correr da representação da revista. Os "sketches" da Casa maluca, da Santa Casa do Outro mundo e da criada amorosa que quer conquistar o patrão, não a muque, mas á ponta de faca, transcorrem no meio de gargalhadas que não terminam. Aracy Côrtes, quando entra em scena diffunde o enthusiasmo, sambando o que é nosso, e Theda Diamant desaprumа os espectadores das primeiras filas, quando os envolve na fogueira do seu olhar. Diante do crescente successo da revista "Compra um bonde" a Light já pensou em augmentar o custo das passagens dos seus vehiculos. No Recreio, todavia, a empreza pensa de maneira inversa e mantém os preços antigos, apezar do Abel se ver atrapalhado para attender aos compradores de bilhetes.

"A FAMILIA BARAFUNDA", 2ª FEIRA, NO S. JOSE' — Têm sido bem succedidos todos os originaes brasileiros representados na actual temporada da Companhia de Theatro Comico que decorre em pleno exito no São José.

Segunda-feira proxima, ás 4,20 e 8,20, sobe á scena um outro, intitulado "A familia barafunda", e devido ao apreciado homem de theatro Luiz Rocha.

"A familia barafunda" é o titulo que bem synthetisa as complicações vaudevillescas da interessante peça que vamos ter como novo cartaz de successo do Theatro São José.

Luiz Rocha movimenta meia duzia de figuras numa trama engenhosa, servindo-se das "gaffes" de um salineiro de Cabo Frio mettido a perspicaz para arranjar toda uma complicação domestica, o que resulta em situações engraçadissimas que não deixarão o publico socegado um só instante, causando-lhe gostosas risadas. O typo do salineiro está confiado ao brilhante actor Manoel Durães, que apparece após breve descanso, estando os demais principaes papeis entregues á Lia Binatti, Olga Navarro, Dulce de Almeida, Affonso Stuart e Fernando Rodrigues.

Até domingo, continua em scena o hilariante sainete de Luiz Iglezias — "Siga este exemplo!", em que se destacam Lia Binatti, Manoelino Teixeira, Margarida de Oliveira, Affonso Stuart, Fernando Rodrigues, Arthur Castro.

Na téla, o Theatro S. José está exhibindo "A mulher enigma", da Fox, com Lia Torá; e "Os evadidos", tambem da Fox, com Madge Bellamy.

Segunda-feira, "Os martyrios de Joanna d'Arc", da Paramount, com Mlle. Falconetti; e "Filhos de ninguem", da Fox.

PROCOPIO E O THEATRO DOS IRMÃOS QUINTERO — Nunca, em qualquer das multiplas creações, Procopio conquistará o exito que irá conquistar sentindo, dizendo, compondo, vivendo, a producção theatral dos irmãos Quintero. Antes da visão apurada e consciencіosa da critica official, já pelo facto dos irmãos Quintero assignarem "A casa de "seu" Martins", já pelo motivo essencial de conhecermos o artista que irá interpretar uma das mais lindas, commovidas, e emocionantes paginas theatraes da Hespanha de agora. Em "A casa de "seu" Martins", que Restier Junior traduziu, Procopio representará de verdade, apparecendo aos olhares de todos na magnificencia dos pormenores, subtilezas e evidenciando, como nunca, seu poderio, em inflexionar, em copiar theatralmente figuras humanas. "A casa de "seu" Martins", que marcará uma phase nova na carreira e na maneira interpretativa do querido actor, irá terça-feira proxima, dia 16, em "primeiras" no Trianon.

O ENORME EXITO QUE ESTA' MOTIVANDO A COMEDIA "O DUPLO MAURICIO", NO TRIANON — Continua, crescendo sempre com ruidoso successo de gargalhadas, a acceitadissima comedia allemã "O duplo Mauricio". Produzindo quando representada em Berlim, incalculavel exito, o mesmo aqui está obtendo. Peça engraçadissima e tendo sido adaptada por Matheus da Fontoura, de feitura intensa nos seus variados aspectos, "O duplo Mauricio" não poderia ter encontrado em Procopio, interprete tão sincero e tão excellente caracterisador de sua comicidade.

TARDE DA BONECA — Revestir-se-á de grande brilho a vesperal que com este titulo real za-se a 25 do corrente no Trianon, em homenagem á Companhia Procopio Ferreira, organizada pelo velho actor Candido Nazareth. O velho actor tem recebido diversas adhesões para esta homenagem entre ellas a da eminente artista Italia Fausta.

COMPANHIA MARIA CASTRO-PALMEIRIM SILVA, NO EDEN, EM NICTHEROY — No Eden Cine-Theatro, em Nictheroy, onde prosegue com inteiro exito sua temporada de peças comicas, a Companhia Maria Castro-Palmeirim Silva, sob a direcção de Alvaro Pires, apresenta hoje uma peça nova.

E' o sainete de João Barbosa — "O Toque de Asuero", de muita opportunidade, estando os dois principaes papeis a cargo dos queridos artistas Maria Castro e Palmeirim Silva, que têm sido calorosamente applaudidos pelo publico nictheroyense.

UM GRANDE ATTRACTIVO NA REVISTA "GUERRA AO MOSQUITO" — E' amanhã que se realiza no Carlos Gomes a esperada estréa do novo quadro da revista "Guerra ao mosquito" intitulado "Minas São Paulo". Esse novo trabalho da victoriosa e festejada parceria Marques Porto e Luiz Peixoto é mais um trabalho magnifico de critica politica finissima ao momentoso problema da succesãо presidencial da Republica, prestes a ter solução. No palco do Theatro Carlos Gomes o caso tem uma solução mais rapida e jocosa, com a coroação da senhorita Julio Prestes, que é pre-sidido pelo sr. Washington Luiz, presidente do Club 15 de Novembro (actor Pinto Filho) participam varios candidatos ao ambicionado titulo, dentre ellas, Julio Prestes, Assis Brasil, Antonio Carlos, Villaboim, Pires Ferreira, Frontin, Azeredo, fazendo as actrizes Sarah Nobre e Dóra Brasil, respectivamente a Republica e a Politica. Tudo é feito em parodia da afamada peça "O Forrobodó" a burleta que tanto successo já fez em épocas passadas no S. José. Tem assim, "Guerra ao mosquito" outra grande novidade, um quadro que, por si só equivale a uma verdadeira revista.

MARGARETE SLEZAK E A IMPRENSA CARIOCA — Margarete Slezak, a primeira actriz do Theater an der Wiem e estrella da Companhia de modernas operetas que vae estrear no Theatro Phenix no dia 19 deste, offerece sabbado proximo, ás 4 1|2 da tarde no Hotel Riachuelo um chá de cordialidade á imprensa carioca. Margarete Slezak com Harry Payer são as duas primeiras figuras do elenco, são artistas de grande renome na scena européa, sendo no momento a parelha escolhida pelos grandes compositores de operetas viennenses para lançar as suas producções. Uma "premi-re" de uma peça em Vienna cujos interpretes principaes são Slezak e Payer tem o seu exito absolutamente garantido. São dois artistas impecaveis e queridissimos do publico europeu. Além dessas duas figuras tem Margit Knbul, uma extraordinaria "soubrette", Karl Tannenberg, galã comico magnifico, Adolph Korner centro comico de grandes recursos scenicos, Adele Baum formosa e elegante primeira bailarina etc. Os bailados são executados por um esplendido corpo de baile russo e haverá uma orchestra de dezoito professores.

A perseguição aos bandoleiros na Bahia e a acção que vae ter a policia estadual

Bahia, 10 (A. B.) — O sr. Madureira de Pinho, secretario da Segurança Publica, que acaba de chegar de sua viagem ao nordeste bahiano, fez declarações interessantes ao representante da Agencia Brasileira a respeito das observações colhidas nas regiões que visitou, e onde procurou organizar efficaz defesa contra os bandoleiros, cuja actividade contra as populações bahianas tem sido mais pertinaz, em represalia á perseguição movida pelas forças de policia contra Lampeão e seus companheiros.

O secretario da Segurança Publica organizou cinco contingentes volantes, compostos de 20 praças cada um, que já têm suas zonas delimitadas e partiram no encalço dos bandidos. Esses contingentes estão perfeitamente treinados em palmilhar as caatingas. A sua acção de conjunto não tem dado descanso aos bandoleiros, obrigando-os a caminhar dia e noite, fugindo á acção da policia.

Agora mesmo, acossado por dois desses contingentes, Lampeão transpoz a estrada de ferro de Joazeiro, á altura do kilometro 374, depredando a estação de Itumirim, mas fazendo-o rapidamente, sem se demorar no local. Fugindo sempre, conseguiu penetrar a 7 do corrente, no municipio do Morro do Chapéo, onde o chefe politico, sr. Antonio Bento, levantou 50 homens armados e poz-se no seu encalço, apoiando efficazmente a acção da policia. A tactica dos bandidos consiste em agradar as populações do sertão, fazendo acreditar que apenas aggridem a policia e depredam os bens do governo. Enganando os sertanejos, conseguem delles noticias e informações sobre a situação das forças de policia, assim como quaes as melhores estradas a seguir e onde encontrar elementos de defesa.

O sr. Madureira de Pinho trouxe a melhor impressão desses contingentes. Lamenta que os mesmos não possam contar com o apoio indispensavel das populações sertanejas, que, receiosas, algumas dellas, dos bandidos, procuram agradal-os, informando-os sobre os movimentos das tropas policiaes e, assim, prejudicando extremamente a acção repressora da policia.

A inspecção do sr. Madureira do Pinho abrangeu uma vasta zona, onde o secretario da Segurança Publica desenvolveu uma campanha de propaganda, e de persuasão em bem da ordem publica, mostrando aos chefes politicos locaes as vantagens de uma collaboração com a policia e o dever de auxiliar o poder publico em defesa da collectividade. As promessas formaes foram numerosas, de collaboração leal e effectiva contra os bandidos. Os chefes evitarão que os ignorantes sejam explorados em prejuizo da acção da policia.

A estrada de ferro, entre Bomfim e Joazeiro está perfeitamente defendida, as estações guarnecidas e tomadas todas as precauções. Em cada estação permanecem homens armados e bem dispostos, aos quaes nada falta em munições e provisões de outra ordem. As mesmas medidas foram tomadas na linha de Jacobina a Bomfim, para onde partiu um trem especial, levando um destacamento que ficará em Franca, afim de auxiliar a perseguição dos bandoleiros que foram assignalados no municipio do Morro do Chapéo. De Jacobina partiu outro contingente na direcção de caatinga do Moura, com o mesmo fim, ambos commandados por tenentes da policia bahiana.

O sr. Madureira de Pinho terminou suas observações por um franco elogio ao soldado da força publica, que desenvolve um trabalho intenso, correndo noite e dia atraz de bandidos, vencendo difficuldades em uma zona ingrata onde luta contra todos os elementos, e, apezar disso, sempre disposto ao cumprimento do dever, e arriscando a vida em bem da collectividade. O soldado da policia bahiana merece-lhe os maiores louvores.

Novas collectorias balanceadas

O ministro da Fazenda teve sciencia de que foram balanceadas as collectorias de rendas federaes em Pequy, Santa Quiteria e Itauna, no Estado de Minas Geraes, Tres Lagôas, em Matto Grosso, sendo apenas verificadas pequenas irregularidades.

Diversos feitos julgados pelo Tribunal da Relação de Minas

Bello Horizonte, 9 (A. A.) — O Tribunal de Relação julgou em sua ultima sessão os seguintes feitos:

Conflicto de jurisdicção: — Bello Horizonte — Suscitante, Augusto Lucio de Almeida; suscitados, os juizes municipaes de Pueluz e de direito de Barbacena; julgaram improcedente o conflicto.

— Carta testemunhavel: — Ipanema — Testemunhante, dona Virginia Maria do Carmo; testemunhado, Maximiniano Nunes da Rocha. Julgaram improcedente.

— Aggravos — Palma — Aggravante, Antonio Paul oSoares de Azevedo; — aggravado, José Barbosa Flores. Não conheceram.

— Mar de Hespanha: — Aggravantes, d. Maria Balbina de Oliveira e seus filhos; aggravado, Caetano Manoel. Deram provimento, rejeitada a preliminar de não ser caso de aggravo.

— Juiz de Fóra — Aggravante, Natalino Zappa; aggravado, Caruso Ercole Lanella. Negaram provimento, com restricção quanto á nomeação do liquidante, que declarou insubsistente.

Appellações: — São João Nepomuceno — Primeiros appellantes, José Carlos Leite e José de Paulas Nunes; segundos appellantes, Hisbello Florentino e Florentino e Corrêa de Mello; — appellados, os mesmos e Orozimbo de Moraes Sarmento. Negaram provimento á appellação do exequente e deram, em parte, á dos credores concorrentes.

— Santa Luzia — Primeiros appellantes, Francisco Alexandre de Mattos e sua mulher; segundos appellantes, José Augusto de Mattos e sua mulher; appellados, os mesmos. Uegaram provimento.

— Theophilo Ottoni — Appellantes, Joaquim dos Santos Coimbra e sua mulher; appellados, José Alves Vianna e sua mulher. Deram provimento unanimemente.

— Bello Horizonte — Appellante, o juizo: — appellados, Welligton da Rocha Mello e Leonidia Garcia de Paiva. Negaram provimento.

— Bello Horizonte — Primeiros appellantes, José Alves de Faria e sua mulher; segundos appellantes, João Romulo d aSilva Sobrinho, e sua mulher; appellados, Alcebiades Rodrigues Pereira e sua mulher. Deram provimento á appellação dos segundos appellantes, prejudicada a dos primeiros.

— Bello Horizonte — appellantes, José Ambrocio Junior e outros; appellada, Idalina Lemos Negaram provimento.

— Embargos — Oliveira — Embargante, a Camara Municipal; embargados, Rodolpho Pereira Pacheco e sua mulher. Desprezaram os embargos.

"Habeas-corpus" — São Domingos do Prata — pacientes, Pedro Vieira Marques e Cirino Martins Vieira; concederam;

Bello Horizonte — paciente Benjamin de Assis Moreira; concederam.

Recursos — Caldas — recorrente, o promotor de Justiça; recorrido, José dos Santos Magalhães, converteram o julgamento em diligencia;

Passos — recorrente, Olivio de Souza; recorrido o juiz; não conheceram;

Alfenas — recorrente, o juizo; recorridos, Americo Faria Terra e outros; negaram provimento;

Mar de Hespanha — recorrente, Christiano de Souza; recorrido o juiz; deram provimento.

Appellações — Aymorés — appellante, a Justiça; appellado, Vicente José Teixeira; annullaram o julgamento do processo, desde a denuncia inclusive, quanto aos crimes de tentativa, provendo a appellação do promotor e não conhecendo da appellação do réo;

Ayuruoca — appellante, a Justiça; appellado, Pedro Gomes; annullaram o julgamento;

Piranga — appellante, o juizo; appellado, Oscar Victorino; deram provimento para pronunciar o réo;

Alfenas — appellante, Vicente Martins Ribeiro; appellada, a Justiça; negaram provimento;

Turvo — appellante, a Justiça; appellado, Irineu Guimarães; não conheceram;

Varginha — appellante, a Justiça; appellado, Eduardo Luiz Brandão; negaram provimento;

Juiz de Fóra — appellante, a Justiça; appellado, Antonio Pinto Ribeiro; negaram provimento;

Dôres da Bôa Esperança — appellante, a Justiça; appellado, Baptista Carvalho de Andrade; negaram provimento;

Caratinga — appellante, José Adriano Gonçalves; appellada, a Justiça; annullaram o processo desde o interrogatorio inclusive;

Ipanema — appellante, a Justiça; appellado, Antenor Nascimento; deram provimento;

Piumhy — appellante, a Justiça; appellado, Limirio Ferreira da Silva; adiado;

Ituyutuba — appellante, a Justiça; appellado, Francisco Oliveira; adiado.

A falta de irrigação das ruas suburbanas

Está constituindo um serio perigo para a população suburbana o estado em que se encontram varias ruas. Infelizmente nem todas ellas foram, ainda, visitadas pelo sr. Prado Junior, conservando-se a maioria sem o mais modesto calçamento.

Acontece, porém, que, o facto não se prende, sómente, á falta de calçamento, mas sim a de irrigação.

Não se comprehende, absolutamente, que ruas como a Vinte e Quatro de Maio, Dr. Dias da Cruz, Engenho de Dentro, Avenida Amaro Cavalcante, calçadas, de grande movimento, servidas por varias linhas de bondes, autoomnibus, etc., sejam, assim, tão desprezadas pelos poderes publicos.

Ahi nessas ruas, como consequencia da falta de irrigação, se levantam á passagem dos vehiculos, grandes e densas nuvens de poeira, quasi suffocando os seus passageiros que, na contingencia de se defenderem dellas, levam o lenço ás narinas.

Esse estado mais se accentua nas ruas Dr. Dias da Cruz, Engenho de Dentro, Avenida Amaro Cavalcanti, Clarimundo de Mello e Assis Carneiro, nas quaes trafega o bond "Piedade". Sendo este trecho o ponto culminante da formação de tão prejudiciaes nuvens de poeira, é facil de se avaliar que o numero de aborrecimentos ali augmenta na razão directa do numero de passageiros, os quaes por uma questão de senso economico, se servem do bonde, no trajecto de "Piedade" ao "Meyer" ou vice-versa, pelo preço de 100 réis.

Verificada a procedencia desta reclamação, sentimo-nos á vontade em publical-a, pedindo ás autoridades publicas uma urgente e salutar providencia.

O "D.N.O.G." vae partir de Cuba para Barbados

O ministro da Marinha recebeu communicação do commandante do rebocador "D. N. O. G.", que vem conduzindo o alvo de batalha adquirido para as manobras da esquadra, de que aquella unidade naval deixará o porto de Guantanamo, amanhã, com destino a Barbados.

O "D. N. O. G." deverá chegar ao nosso porto no proximo dia 20 do corrente.

Secção Automobilistica

FIAT

O MELHOR CARRO EM DURABILIDADE e ECONOMIA

Rua de S. José, 76

TAVARES BRAGA & C.A LTD.

(13778)

INSPECTORIA DE VEHICULOS

Infracções do dia 10:

Por desobediencia ao signal — Autos numeros: 27 — 103 — 114 — 123 — 172 — 210 — 214 — 220 — 268 — 366 — 5611 — 2114 — 6186 — 381 — 2012 — 3102 — 3696 — 3 — 206 — 3572 — 5336 — 11092 — 7484 — 8903 — 212 — 605 — 1706 — 2770 — 3013 — 3030 — 5274 — 7194 — 7415 — 8370 — 8661 — 10954 — 2424 — 12391 — 44 — 309 — 1136 — 3917 — 3699 — 3765 — 5744 — 5774 — 5800.

Por contra a mão — Autos numeros: 266 — 637 — 2760 — 3218 — 6175.

Por meio fio e bonde — Autos numeros: 587 — 3382 — 2416.

Por abandono — Autos numeros: 1621 — 110122.

Por circular para angariar passageiros — Autos numeros: 3179 — 10537 — 10615.

Por contra a mão de direcção — Autos numeros: 3433 — 11176 — 12507.

Por descarga aberta — Autos numeros: 3581 — 5438.

Por interromper o transito — Autos numeros: 9111 — 11012 — 11112.

Por excesso de fumaça — Auto numero 9135.

Por estacionar em logar não permittido — Autos numeros: 628 605 — 1025 — 2031 — 2621 — 3183 — 4019 — 4289 — 7460 — 10393 — 10487.

Por excesso de velocidade — Autos numeros: 954 — 2562 — 2500 — 4055 — 5493 — 5496 — 206 — 537 — 963 — 1855 — 2657 — 3364 — 3422 — 4590 — 4929 — 5415 — 6212 — 6297 — 7194 — 7381 — 10383 — 10471 — 10481 — 10906 — 10971.

EXAME DE MOTORISTA

Chamada para hoje, ás 8 horas — Valentim Alves de Oliveira Carvalho, Manoel Britto, Odalvino de Salles Nunes, Alkindar Monteiro Joaquim, Salustiano dos Santos Guerra, José Lopes, José Gallo Della Nassara, Iracema Luiza da Silva, Carlos de Aguilar e José Ribeiro da Silva.

Prova pratica — Francisco Corrêa Lopes, Alpheo Fernandes Torres e José Pereira dos Santos.

Prova regulamentar — Manoel da Silva Machado.

Turma supplementar — Antonio oPinto, Antonio Teixeira de Vasconcellos Junior, Lazaro Prado, Lourival dos Santos Moreira e Djalma da Costa Soares.

Chamada para hoje, ás 9 horas — Clodomiro Nogueira, Raul Schaulders, Edmundo Caldas, Alfredo Estacio de Faria Junior, Manoel Chrispim, Antonio Ferreira de Souza, Claudionor Dias Ribeiro, Agnello Cordeiro de Sant'Anna, Angelo Peres Garcia e Maria Caetano.

Prova pratica — Raphael Cardoso da Cunha.

Prova regulamentar — Francisco Bragato, e Keneth Howard Morby.

Turma supplementar — Jarbas Torres Vieira, Theophilo Pereira Moniz, Moacyr Heggendorn e Vicente de Oliveira Menezes.

GARAGE MONUMENTAL

Construida em cimento armado, num só e amplo pavimento. Lavagem rapida dia e noite. Posto de lubrificação mechanica e officinas em geral. Acceita-se autos em estadia. 329 — Rua do Senado — 329 — Teleph. N. 7156 (entre av. Mem de Sá e rua do Riachuelo. (13667)

O representante do Acre no 3° Congresso Odontologico Latino-Americano

O sr. Luiz Hermany Filho recebeu do governador do Acre o seguinte telegramma:

"Senhor Luiz Hermany Filho — Tenho satisfação acredital-o juntamente professor Agrippino Ether representante territorio Acre selo Terceiro Congresso Odontologico Latino-Americano a se reunir nessa capital proximo dia 14 julho franqueadas cincoenta palavras, attenciosas saudações. — (a) *Hugo Carneiro*, governador Acre."

PRODUCTO BRASILEIRO
DE PRIMEIRA QUALIDADE

"SELECTA"
A MELHOR MARCA
DE
ARTIGOS ESMALTADOS

BANHEIRAS · LAVATORIOS
PIAS · BIDETS · ETC · ETC.

FUNDIÇÃO INDIGENA
150 RUA CAMERINO — RIO DE JANEIRO

(12731)

SEM FIO

AS IRRADIAÇÕES DE HOJE

Radio Club

(Onda de 310 metros)

Da 1 ás 1,10 — Boletim commercial e noticioso.

Da 1,10 ás 2 horas — Programma de discos.

Das 4 ás 5 horas — Programma de discos variados.

Das 5 ás 5,10 — Boletim commercial e noticioso.

Das 7 ás 7,30 — Concerto do Hotel Avenida — Notas e discos variados.

Das 7,30 ás 8 — Discos variados.

Das 8 ás 8,30 — Programma especial de discos.

Das 8,30 ás 8,55 — Programma especial de discos.

Das 8,55 ás 9,05 — Intervallo, para recepção dos signaes horarios.

Das 9,05 ás 9,20 — Palestra scientifica pelo capitão Ary Maurell Lobo.

Das 9,20 em deante — Transmissão do salão nobre do Instituto Nacional de Musica do concerto da joven compositora Maria Criosouolo, com o concurso da violinista Maria Jacovina, medalha de ouro do Instituto Nacional de Musica e da soprano Adriana Besanzoni.

Nos intervallos numeros pela orchestra do Radio Club do Brasil.

Radio Sociedade

(Onda de 400 metros)

A's 12 horas — Hora certa — Jornal do Meio-Dia. Supplemento musical até 1 hora.

A's 5 horas — Hora certa — Jornal da Tarde — Supplemento musical.

A's 5,45 — Quarto de hora infantil pela senhorita Stella Veloso.

A's 6 horas — Informações commerciaes especialmente para o interior do paiz.

A's 6,50 — Transmissão em radiotelegraphia do programma a ser executado amanhã no studio da Radio Sociedade do Rio de Janeiro.

A's 7 horas — Hora certa — Jornal da Noite — Supplemento musical — Discos.

A's 7,30 — Programma especial de discos.

A's 8 horas — Programma especial de discos.

A's 8,30 — Programma especial de discos.

A's 9,15 — Ephemerides Brasileiras do Barão do Rio Branco. Notas de sciencia, arte e literatura. Lição de francez pela senhorita Maria Velloso. Radio-Jornal. Ultimas noticias do dia. Commentarios. Notas de interesse geral.

Programma de musica regional no studio da Radio Sociedade do Rio de Janeiro com o concurso da senhorita Jesy Barbosa, srs. Patricio Teixeira, Rogerio Guimarães e J. Freitas.

Radio Educadora do Brasil

(Onda de 350 metros)

Irradiações de hoje:

Das 6 ás 7 horas — Programma de discos variados.

Das 8,30 ás 9 horas — Programma de discos.

Das 9 ás 9,15 — Programma de discos.

Das 9,15 em deante — Programma transmittido do studio no qual tomarão parte as senhoritas Elzy Alvarenga (canto), [illegible] Isabel Serra (piano), mme. Mimi Kremeler (canto); os srs. Raymundo Rodrigues (violino) e Attilio Milano (declamador). Os acompanhamentos ao piano serão feitos pela professora Aristéa de Araujo Jorge.

Mayrink Veiga

(Onda de 260 metros)

A Radio Sociedade Mayrink Veiga transmittirá hoje, quinta-feira, o seguinte:

Das 8 ás 10 horas — Programma de discos seleccionados, contos e anecdotas. Serviço telegraphico.

MUSICAS

Recebemos, por intermedio da Agencia Organizadora, de publicidade, um exemplar do samba "Vou [illegible]ciar", de João da Genta.

O C. M. da Colonia Portugueza realizará grande festival, domingo, no Jardim Zoologico

Com o concurso da cantora portugueza d. Medina de Souza, que gentilmente se prestará a cantar diversos fados do seu repertorio, o Centro Musical da Colonia Portuguesa realizará domingo 14, brilhante festival no Jardim Zoologico, em commemoração á data de 14 de julho.

Grupos de senhoritas portuguezas, vestidas a caracter, executarão canções e modinhas da terra com acompanhamento de guitarras, transformando assim o Zoologico num retiro delicioso.

As musicas regionaes brasileiras terão brilhante execução, por cantores á moda do norte, com acompanhamento de violão, flauta, cavaquinho e bandolim. Será offertado valioso brinde ao grupo que melhor se destacar.

Na "Arena de Variedades", ás 2 e ás 4 horas da tarde, duas funcções pelo elephante amestrado e artistas.

Entre os numeros attractivos, destacam-se as corridas em saccos, pão de sebo, quebra canellas, enfiar agulhas, etc.

Transferida do festival do dia 7 (por motivo da chuva) funccionará a querida e hilariante "Cabra-Cega".

Os ingressos escolares, distribuidos para o dia 7, vigorarão no dia 14.

Não vigorarão no dia 14, os ingressos de favor, nem os convites permanentes.

A E. N. A. V. fará trafegar omnibus extraordinarios, partindo do C. Municipal para o Jardim Zoologico.

ESTA' reformando ou construindo? Peça ao seu fornecedor a *Hygéa* V. 0821. (3499)

Bibliotheca Nacional do Rio de Janeiro

Durante 30 dias em que funccionou no mez de junho, foi a Bibliotheca Nacional frequentada por 6.253 pessoas a cujo exame e consulta se submetteram, 9.690 obras impressas em 10.989 volumes, 2.729 documentos manuscriptos, 1.145 cartas geographicas, 14.466 peças iconographicas, 1.214 periodicos e 137 avulsos.

As obras impressas assim se distribuem por classes: — Agricultura, commercio e industria, 221; bellas artes, 66; bibliographia, 3; chorographia e historia do Brasil, 322; direito, legislação e jurisprudencia, 996; economia politica, 19; encyclopedia e polygraphia, 300; geographia, 149; historia, 394; jogos e desportos, 14; literatura, 2.594; literatura brasileira, 1.483; occultismo, theosophia e espiritismo, 120; pedagogia, 23; philologia e linguistica, 743; philosophia, 126; physica e chimica, 397; politica e administração, 19; religião, 95; sciencias mathematicas, 436; sciencias medicas, 944; sciencias naturaes, 306 e sociologia, 30; escriptas em allemão, 49; francez, 1.869; hollandez, 1; hespanhol, 84; inglez, 214; italiano, 105; latim, 9; portuguez, 7.343 e russo, 8; os periodicos distribuem-se em: almanaques, 51; annaes, 35; calendarios, 0; jornaes, 546; leis, decretos, etc., 33; mensagens, 26; relatorios, 34 e revistas, 489; e os manuscriptos distribuem em: Historia do Brasil, 448; Rio da Prata, 1.895; São Paulo, 386, sendo todos em portuguez.

TOSSE-ASTHMA
COQUELUCHE
GRINDELIA
OLIVEIRA
JUNIOR

(13711)

Associação Brasileira de Educação

Secção de ensino technico e superior — Realiza-se hoje, quinta-feira, ás 8 e meia da noite, na Escola Polytechnica, a segunda conferencia do sr. Carneiro Felippe (do Instituto Oswaldo Cruz e da Academia de Sciencias) sobre "O pH". Não ha convites especiaes.

Secção de educação physica e hygiene — Hoje, ás 11 horas, haverá aula de Miss Helen C. Paulison, no Club de Regatas do Flamengo, á rua Paysandú.

Sexta-feira, 12, ás 5 1/2 horas, no amphitheatro de physica experimental da Escola Polytechnica, o dr. Eder Jansen de Mello do Departamento Nacional de Saude Publica, fará uma exposição sobre "A correcta attitude physica".

O dr. Jansen de Mello chegou recentemente dos Estados Unidos, onde se doutorou em hygiene pela Universidade de Johns Hopkins.

A Educação no Chile — O sr. Gerardo Seguel, prof. da Escola Normal de Santiago, fará sexta-feira 12, ás 5 horas, na séde da A. B. E. á rua Chile, 23, 1°, uma conferencia sobre "Uma reforma da Educação no Chile". Eis o summario: — A associação geral de professores do Chile — Um plano de reforma — Realização da reforma de educação — Difficuldade materiaes e ideologicas — Panorama actual na educação do Chile — Projecção da experiencia realizada. A conferencia é publica.

PIANO HEYL

O MELHOR

VICTROLAS, DISCOS...

das melhores marcas. Musicas, instrumentos de corda. Preços Modicos e a prestações. Alugam-se pianos.

CASA OLIVEIRA

Rua da Carioca, 48. Tel. C. 3539

(13072)

Foi cassada a licença para funccionar

O inspector de fiscalização do Exercicio da Medicina, por despacho de 9 do corrente, cassou a licença concedida pelo Departamento de Saude Publica ao sr. Claudemiro Anfrisio Pimentel para funccionar com hervanaria á rua Archias Cordeiro n. 664, de conformidade com o paragrapho 3° do artigo 273, do regulamento approvado pelo decreto n. 16.300, de 31 de dezembro de 1923.

A sessão de hoje na Aaademia Nacional de Medicina

A Academia Nacional de Medicina reune-se hoje, em sessão ordinaria, ás 8 1/2 horas da noite. De accordo com o artigo 50 do regimento interno, será procedida a eleição para os cargos academicos.

NOTICIAS DA GUERRA

Em virtude das ponderações feitas pelas autoridades militares, o juiz federal da secção de Sergipe, dispensou o 1° tenente Luiz de Mendonça Padilha, de comparecer no dia 30 do corrente á sessão de julgamento da ultima revolução militar naquelle Estado.

— Baixou ao Hospital Central o general reformado dr. Pedro Luiz de Abreu e Silva.

— Tiveram permissão: para ir a Itapira, o tenente pharmaceutico Rodolpho Pereira dos Santos; para ir á Barbacena, o coronel Ruy França e para aguardar aqui o despacho de um seu requerimento, o capitão Alvaro de Souza Bezerra.

— O ministro da Guerra permittiu que venha a esta capital, em serviço um official do quartel general do commandante da 4ª brigada de infantaria.

—Baixou ao Hospital Militar de Alegrete, o 1° sargento Armindo Clovene Silva Roza.

— Foram concedidos noventa dias de licença, de accordo com o parecer da junta medica que o inspeccionou ao major Alvaro Gentil de Souza Mendes.

Não ficou provada a autoria

O juiz da 2ª vara criminal absolveu, hontem, Emygdio Luiz Alves, que era accusado de homicidio por imprudencia.

GERMANIA

PARA TINGIR EM CASA

(10920)

Não era culpado

O juiz da 2ª vara criminal absolveu Henrique Genesio, que era accusado de explorar a credulidade publica.

CAFE' CRUZEIRO

EXTRA

DOS MELHORES O MELHOR

(2139)

CENTRAL DO BRASIL

No pedido feito pelo operario da 3ª divisão, Abilio José Pires, aposentado pela Caixa de Aposentadorias e Pensões dos Ferroviarios, o ministro da Viação, em 6 do corrente exarou o seguinte despacho: "o requerente não póde ser attendido segundo se verifica da copia do aviso 356, de 1 de dezembro de 1928".

— Foi indeferido o pedido feito pelo ex-praticante de conductor de trem da 2ª divisão, Catulino Cherem de Moraes Rego, sobre reconsideração de despacho.

— Não será transferido conforme pediu para cargo equivalente na Repartição Geral dos Correios, o praticante de trem da 2ª divisão, Marcilio Gianonne.

— Foram concedidas as seguintes licenças: de seis mezes, ao praticante de trem Adelino da Silva Vargas, ao cabineiro de 2ª classe, José da Silva Jorge e ao praticante de trem, Armando Ferreira de Moraes; de tres mezes, ao praticante de estação, José de Araujo Dias, Durval Tavares de Albuquerque e de um mez ao guarda-chaves de 3ª classe, Gumercindo de Souza.

— A estação D. Pedro II, forneceu hontem, por conta dos diversos ministerios e outras repartições publicas, 81 passagens, na importancia total de .. 2:464$900.

— Apresentaram-se para fazer estagio de aprendizagem durante 30 dias na estação radio-telegraphica da Central do Brasil, PRND, em Norte, São Paulo, o agente Carlos de Medeiros Torres e o praticante Mylno de Castro Nobrega.

— Passou a servir na estação de Buenopolis, ramal da linha do centro, o praticante da Central do Brasil, Argemiro Tavares de Mello.

— A E. de F. Mogyana communicou á administração da Central do Brasil, ter installado na parte central da cidade de Macosa, uma agencia telegraphica, para expedição e recepção de telegrammas, mediante taxa addicional de 500 réis, por telegramma.

— Foi transferido definitivamente de Burnier, para Marianna, o destacamento de machinas do ramal de Ouro Preto, na Central do Brasil.

— Foi concluido o desvio morto mandado construir no pateo da estação de Volta Redonda, no ramal de S. Paulo, da Central do Brasil, com a extensão total de 150 metros e com parte util de 100 metros, em posição ascendente, de conformidade com o termo da concessão feita ao sr. José André Junqueira.

— Despachos da directoria da Estrada de Ferro Central do Brasil, em 9|7|929: Alfredo Vidal Barral — Concedo, com 50°|° de abatimento. Seraphim Francisco dos Santos — Idem. Anacleto da Silva Caldas — Certifique-se. Cia. de Seguros Sagres — Reduzida para 1:145$700, pague-se esta reclamação, correndo a despeza por conta do fiador do empregado infra indicado. Cia. de Seguros Guanabara — Reduzida para 2:519$950, pague-se esta reclamação, correndo a despeza por conta desta Estrada. Cia. de Seguros Integridade — Reduzida para ... 3:271$600, pague-se esta reclamação, correndo a despeza por conta desta Estrada. Cia. de Seguros Integridade — Indeferido, visto tratar-se de reclamações já deferidas e pagas, não aproveitando á requerente a recente decisão sobre o assumpto. Cia. de Seguros Guanabara — Indeferido, visto tratar-se de reclamação já deferida e paga, não aproveitando á requerente a recente resolução desta directoria sobre o assumpto. Carlos da Silva Santos — Não ha vaga. F. R. Moreira & Companhia — Deferido, nos termos do parecer da Intendencia. Gustavo de Almeida — Indeferido, á vista das informações. J. Vianna — Pague-se por conta da S. Paulo Railway a quantia de 100$000. Maia Fernandes & Cia. — Pague-se por conta da Rêde Sul Mineira a quantia de 63$200. Middletown Car Co. — Indeferido.

NA PREFEITURA

O prefeito baixou hontem um decreto declarando logradouro publico da cidade do Rio de Janeiro, com a denominação da rua Orvira da Fonseca o logradouro que começa na praça Arthur Bernardes e termina na rua 13 de Maio, no districto da Gavea.

— Foi dispensado do ponto, durante tres mezes, em prorogação, o trabalhador da Directoria de Obras, Francisco Benedicto Ferreira.

Foram absolvidos

O juiz da 5ª vara criminal absolveu, hontem, Themistocles Cordeiro e Antonio Gonçalves, accusados de tentativa de "conto do vigario".

Vae passar 6 mezes no carcere

O juiz criminal condemnou Francisco Basilio a seis mezes de prisão, por crime de apropriação indebita.

Cera Royal

Para lustrar moveis e assoalhos é a melhor. V. Ex. receberá a importancia em dobro caso o assoalho não fique um verdadeiro espelho durante um mez. (11945)

Na Instrucção Publica

Portarias hontem assignadas pelo director:

Concedendo trinta dias de licença: á directora de escola Amazilles Rocha Xavier de Barros; ao professor de mecanica geral em escola profissional Victor Ribeiro Leuzinger, e vinte dias á adjunta de 3ª classe Antonietta Ferreira.

Tornando sem effeito a transferencia da adjunta Manoela de Figueiredo para a 4ª escola mixta do 3° districto.

— Despachos do sub-director:

Zulmira Nair Leitão de Souza Affonso, Thereza Motta Tupinambá. — submettam-se á inspecção de saude, perante a commissão de inspectores medicos.

Exigencias feitas: — Pela 1ª secção — Zulmira Gonçalves Dantas — Reconheça a firma do tabellião de Cruz Alta per notario do Districto Federal.

Alice Favolide Galhanone — Declare onde póde ser inspeccionada.

Pela 3ª secção — Amelia de Rezende Martins — Pague o sello de certidão.

NOTAS RELIGIOSAS

COMEÇA HOJE O TRIDUO SOLENNE DA LIGA CATHOLICA JESUS, MARIA, JOSE, DO MEYER

Solennizando o 13° anniversario da fundação da Liga Catholica Jesus, Maria, José, do Meyer, começa hoje, ás 7 1|2 horas da noite, no Santuario-Matriz do Coração de Maria, á rua Cardoso, a festa religiosa, com o seguinte programma:

Hoje, amanhã e depois, haverá um triduo solenne de preparação, pregando o rev. padre dr. João Baptista de Siqueira. Esse triduo será precedido de canticos, exposição e benção do Santissimo Sacramento, devendo ser assistido por todos, indistinctamente.

No domingo proximo, dia da festa principal, ás 8 1|2 horas da manhã, missa por intenção dos socios vivos e communhão geral, acompanhada de canticos.

Será celebrante, D. Sebastião Leme, arcebispo coadjuctor, que proferirá breve allocução em preparação para a communhão geral. Nessa occasião serão distribuidas aos fieis lembranças da festa.

A' noite, ás 7 horas, haverá reunião solenne, sob a presidencia do revmo. conego dr. Gonçalves de Rezende, realizando-se o acto da admissão dos novos socios effectivos da Liga. Por essa occasião será feita uma bellissima allocução pelo revmo. conego dr. Gonçalves de Rezende.

O elegante templo da rua Cardoso, no Meyer, será nesse dia franqueado ao publico, que terá occasião de assistir ao imponente festival da Liga Catholica e bem assim á manifestação que será levada a effeito ao revmo. padre Ildefonso Penalba, director da mesma Liga, por haver completado o seu jubileu sacerdotal.

INDICADOR

MEDICOS

Dr. Luiz Ramos — Conde Bomfim 300. (Granado), res. n. 685. V. 1639

Dr. I. Malaguetà — R. do Carmo, 5 (Esq. de S. José). Tel. 3652. C.

Dr. A. Pamplona — Medeiros Passaro 35, Tijuca. V. 1276, 1o de Março, 13 N. 5303, das 13 ás 17 horas.

Dr. Henrique Duque — Rua Chile, 11. Resd.: R. Ibitiruna, 73.

Dr. W. Schiller — (Mentaes e nevr.) R. M. Olinda (1-3). Tel. S. 2404.

Dr. João Pacifico — Frei Caneca 273. T. Central, 1298.

Dr. Augusto Tavares — Res. e cons Cattete 186 e 133 e B. M. 3327-2045

Dr. Dauro Mendes — Assembléa, 70 (C. 0935). P. Boto 206. S. 3462.

Dr. Gilberto Gonzaga Romeiro—Cons S. José, 69 — Res. Sul, 2111.

Dr. Flavio de Moura — R. Buarque n. 33, Leme. Tel. Sul 1052.

Prof. dr. Austregesilo — Doenças nervosas. Praça Floriano, Edificio do Cinema Gloria, 3° andar.

Dr. Ferreira Chaves. Res.: Conde de Bomfim, 173. V. 2713. Cons.: Rua Chile, 13. C. 5444, ás 4 horas.

Dr. Thompson Motta — Consultorio: S. José, 80 — A's 2 hs. Res.: Alexandre Ferreira, 10. Tel. Sul 1698.

CLINICA MEDICA

DR. BASTOS DE AVILA — Res. General Polydoro n. 185 — Tel. Sul 2748. Cons: Largo da Carioca 15.

Tratamento pelos Raios X

Dr. Nelson Miranda — Dir. do Inst. Rad. e Phys. do Rio de Janeiro — Mol. das senhoras, syphilis e vias urinarias. Tumores malignos, fibromas bocios, ganglios. Epilação sem operação. R. Carioca, 48. C. 1525.

MEDICOS ESPECIALISTAS

Dr. Renato de Souza Lopes, prof. da Fac. — Doenças do app. digest. e nervosas. Raios X—S. José, 39.

Dr. Guilherme Eisenlohr — Tuberculose, com 34 annos de pratica. R. Mar. Floriano 44, 13 ás 18 hs.

Dr. Murillo de Campos — D. mentaes e nervosas. R. S. Bento, 21, ás 2 hs.

Dr. Montenegro Villela — Doenças internas coração e pulmões. Carioca, 48. 3.ª, 5.ª e sab. (2 ás 4). C. 1525.

Dr. Jayme Poggi — Cirurgia geral, cirurgia plastica; rugas, correcção de seios, do ventre. Rua do Carmo, 5. Tel. C. 0490.

DR. DETSI FILHO — Ultravioleta. Syphilis. 43. Ourives. N. 3879.

DR. ARAUJO DOS SANTOS — Tuberculose (pneumothorax), pulmões. R. Carioca, 48. (4 hs.) Tels. C. 1525 e V. 4397.

Autotherapia Curativa

Dr. Botelho — Tratamento pelo proprio sangue, das molestias ligadas ao nervo sympathico, aos ganglios do mediastino e ás infecções do sangue em geral; epilepsia, bocio, glaucoma, certas molestias da pelle, tuberculose, asthma, cancer, etc. Pneumo-Thorax. Praia Botafogo, 296. Sul 0575, 9 ás 11.

DOENÇAS DA PELLE E SYPHILIS

Dr. A. Gavião Gonzaga — Com 8 annos pratica hospitaes Nova York, Paris e Vienna. Molestias da pelle, couro cabelludo e unhas; syphylis e tumores da pelle. Plastica cutanea; depilação, tatuagens, cicatrizes viciadas, espinhas, manchas, verrugas, signaes, etc. Raios X. Radium U. V. e Infra-Vermelhos. Diathermia, N. Carbonica, etc., das 3 em deante. Carmo, 6, 2°, esq. S. José. C. 0492.

Dr. Oscar da Silva Araujo — R. 1° de Março, 18, ás 3 1|2 hs

Dr. Werneck Machado — Rua Chile 35 (C. 4198.

Dr. F. Terra — Prof. da Faculdade de Medicina; rua Uruguayana n. 22, ás 14 hs. Applicações de radium.

Prof. dr. Rabello — Trata de tumores e doenças da pelle pelo radium e outros agentes physicos. Rua 7 de Setembro, 81.

Dr. A. Ferreira da Rosa — Assist. Faculdade. Rua S. José, 118. C. 2245.

Dr. A. F. da Costa Junior — (Ass. da Fac.). Pelle, Syphilis, Tumores, Physiotherapia. R. Rodr. Silva, 7. C. 5730.

DOENÇAS DAS CREANÇAS

Dr. Araujo Costa (da Fac. de Medic.). 70. Assemb. 2 ás 5. T. res. Ip. 0800.

Dr. Wittrock — Dos hosp. creanças, Berlim. Ourives, 7 — C. 0952.

Dr Massilon Saboia — Russell, 52. 3 horas — 3ªs, 5ªs e sabs. B. M. 1663.

Dr. Mario G. Ramos — Chile, 23, ás 3 hs. Chamados Ip. 0519.

Dr. Moncorvo — Rodrigo Silva, 18— C. 4305. Moura Britto, 58. V. 4267.

Dr. Mario de Alvarenga — Do Serviço de creanças do H. S. J. Baptista — Assembléa, 88. Sul 2615.

DOENÇAS MENTAES E NERVOSAS

Prof. Dr. Henrique Roxo — Cons. no Largo da Carioca, 16 a 18 (sobrado), nas 2ªs. 4ªs e 6as., das 3 ás 7 1|2. Res. Avenida Pasteur, 296. Tel. Sul 0824.

Prof. F. Esposel — Reassumiu o exercicio da clinica — Doenças do systema nervoso. Praça Floriano, 23, ás 3.ªs, 5.ªs e sabbados, ás 4 hs.

MOLESTIAS DOS PULMÕES E DO CORAÇÃO

Dr. Cunha e Mello — Chefe de serv. de tuberculose do H. D. Pedro II — R. Carioca, 40. Tel. C. 0767.

Dr. Backer Filho — Chefe Serv. Mol. do coração e pulmões na Policl. Ger. Mol. do sangue. Pneumothorax —R. Carioca, 40 (2°). Tel. C. 0767.

TUBERCULOSE, D. DOS PULMÕES

Dr. Heitor Achilles — Prat. dos Hosp. e Sanat. da Dinamarca. Assembléa 61.

Dr. Julio Monteiro — Prat. Hosp. Europa. Urug. 27. 4 hs. 3ªs, 5ªs e sab.

Dr. Roberto Santos — Da Poli. geral —Pneumothorax. Carioca, 40, (3-5).

MOLESTIAS DE SENHORAS E CREANÇAS

Dr. Abelardo Alves de Barros — Cons. R. Conde Bomfim, 300 (V. 3225). Res. :Araujos, 59 (V. 3550). Consultas: 2ªs, 4ªs e 6ªs, de 1 ás 3.

CLINICA DE VIAS URINARIAS

Dr. Rodolpho Josetti — Ex-director do Dispensario Central de Prophylaxia das Doenças Venereas (Saude Publica). Longa pratica dos hospitaes da Allemanha. Trata pelos mais recentes processos, modernos methodos seguros e efficazes de diagnosticos e therapeutica. Urethroscopias anterior e posterior. Cystoscopias Diathermia e alta frequencia. Cura radical da gota militar, cystites, prostatites, orchites, hydrocele, tumores, impotencia genital, etc. — Rua 13 de Maio n. 44. Diariamente das 8 ás 11 hs. am., das 4 ás 7 e das 8 ás 10 horas. Tel. 1000 Central.

MEDICOS HOMOEOPATHAS

Dr. José de Castro — Mol. de creanças e adultos. Carioca, 33, ás 3 hs. 3ªs, 5ªs e sabs. H. Lobo, 279.

CIRURGIA GERAL

Dr. J. B. Canto — Ex-assistente do professor Gosset Pauchet, Paris, cirurgião da Assistencia Publica. Assistente da Faculdade de Medicina. Cirurgia geral, sem especialidade; appendice, estomago, vesicula biliar, molestias de senhoras, vias urinarias, apparelhos em geral. Rua da Quitanda 83. Tel. N. 336. Sul 3145. Consultas gratis, na Policlinica de Botafogo, ás terças, quintas e sabbados, 8 ás 10.

CLINICA CIRURGICA, VIAS URINARIAS

Dr. A. Costallat — Rua Carioca, 6, 3° and., 4 ás 6 hs. C. 3950.

Dr. Lincoln de Araujo — Assembléa, 81 (3 ás 5 hs.) Tels.: C. 3551 e V. 326.

Dr. Guilherme Vianna — Assembléa, 70 (C. 935). M. Olinda 104. (S. 1453).

Dr. M. Castro d'Almeida Filho — Dr Fac. de Med. Uruguayana, 35, 1°.

OPERAÇÕES

Dr. Fernando Vaz, do Hospital São Francisco de Assis. Operações em geral. Diagnostico e tratamento das affecções dos app. digestivo, urinario e genital. R. Conde Bomfim, 668. (V. 1223). Assembléa, 27. (C. 0730)

CIRURGIA GERAL E GYNECOLOGIA

Dr. Rocha Maia — Uruguayana, 62, (2 ás 6) — C. 0411. Res.: Conde Bomfim, 187. (V. 1575).

PARTOS E MOLESTIAS DAS SENHORAS

Dr. Daciano Goulart — R. Uruguayana, 35. (4 ás 6). Tel. C. 3762.

Dr. Camacho Crespo — R. Conde de Bomfim, 577. Tel. V. 1771.

Dr. Miguel Feitosa—Da S. Casa. G. Camara 328. (N. 8233). 2ªs, 4ªs e 6as.

HEMORRHOIDAS, DOENÇAS DO RECTO E ANUS

Dr. Raul Pitanga Santos — Passeio 56.)De 10 ás 12 e 2 ás 5). C 2369.

Dr. Paulo de Moraes — Diath. U. Violeta. 7 Setembro, 75, 3. N. 5455.

CIRURGIA GERAL, PARTOS E D. DE SENHORAS

Dr. Antonio Amarante—Cons. Pr. Floriano 55-4°, 4 1|2 h. Res. Ip. 0108.

CIRURGIA, MOL. SENHORAS VIAS URINARIAS

Dr. E. Decourt — Uruguayana, 104, 5 hs. Res. Cattete, 270. (B. M. 0768).

Dr. Osorio Mascarenhas — Av. Rio Branco, 257 (3 ás 5). C. 0940.

Dr. Oswaldo de Araujo—S. José, 69, (1 ás 4). C. 0515. Ip. 0211.

DOENÇAS DOS RINS, BEXIGA, PROSTATA E URETHRA

Dr. Alvaro Moutinho — R. Buenos Aires, 77, 4° andar. De 8 ás 6 1|2.

DOENÇAS VENEREAS E DAS VIAS URINARIAS

Dr. Julio de Macedo—R. Carioca, 54-A (8 ás 21). Tel. C. 3051. Res. V. 5588.

CIRURGIA ABDOMINAL, GYNECOLOGIA, PARTOS

Dr. Arnaldo de Moraes — Docente da Fac. Medicina: r. Assembléa 87, das 3 ás 5 hs. C. 2604 e B. M. 1815.

MOLESTIAS DE SENHORAS E OPERAÇÕES

Dr. H. Machado Silva — Cons.: Carioca, 31, sob. Diariamente de 9 ás 10 e 2.ªs, 4.ªs e 6.ªs de 4 ás 6 hs. Tel. C. 3464.

OCULISTAS

Dr. Gabriel de Andrade — Uruguayana, 37 (1 ás 4).

Dr. Chaves de Freitas — Consultas das 3 ás 5. Rua Assembléa, 56. Casa Rocha — Tel. C. 2928.

Dr. L. de Gouvêa—Rua 1° de Março, 7 (3 ás 5). N. 7008 e Sul 0951.

OLHOS, GARGANTA, NARIZ E OUVIDOS

Dr. Raul David Sanson—S. José, 43, 1°, das 2 ás 5. Tel. C. 5197.

Dr. Sergio Saboya, 5 annos pratica Berlim, Paris. Rodrigo Silva, 42, (2°), 1 ás 3 1|2. Tel. N. 1174.

GARGANTA, NARIZ E OUVIDOS

Dr. Souza Mendes — Rodrigo Silva 28, de 2 ás 4. C. 1838.

Drs. H. Mercaldo e A. Lacerda — Assembléa, 70, 4° Das 15 ás 19 hs.

Dr. Francisco Eiras — S. José, 61. Tel. C. 4625 (3 ás 6 hs.)

Dr. Antonio Leão Velloso — Assistente do prof. Raul D. de Sanson. São José, 43, de 12 ás 14 horas, excepto segundas e sextas-feiras.

ANALYSES CLINICAS, LABORATORIOS

Drs. E. Lindemberg e A. Madeira — Assembléa, 58 (2 hs.). C. 0451.

CIRURGIÕES DENTISTAS

Octavio Eurico Alvaro—Av. Rio Branco, 137, 8° and. Ed. Guinle. N. 1275.

Dr. Francisco Teixeira — Rua São José, 80, sobrado. Tel. C. 2210.

Alvaro Teixeira de Freitas — Praça Tiradentes, 60, ás 4ªs e sabbados.

ADVOGADOS

Dr. Alvaro Goulart de Oliveira—Avenida Rio Branco, 114, sala 5.

Dr. Salgado Filho — Rua Rosario, 84, resid. S. 0142, escrip. N. 5304.

Verissimo Mello e Domingos Louzada. Ed. Odeon. S. 703. Cent. 1884.

Dr. João de Almeida Rodrigues — Misericordia n. — Tel. C. 0693.

Dr. Omary Lacerda Penhafort.—Chile, 23 — Central 3997.

Carlos da Silva Costa e Verissimo de Mello — Edificio do Cinema Gloria, salas 2 e 3 — Praça Floriano, 33.

HOMOEOPATHIA

Almeida Cardoso & Cia. — R. Marechal Floriano, 11 — Tel. N. 0995.

Coelho Barbosa & Cia. — Rua Ourives, 38 — Tel. N. 3731.

Affonso Corrêa Bastos & Cia. — Rua S. Pedro, 247. Tel. N. 3048.

PREPARADOS PHARMACEUTICOS

Xarope de S. Braz—Para tosse, grippe e molestias do apparelho respiratorio. Em todas as pharmacias e drogarias.

CORRETORES DE FUNDOS PUBLICOS

Lucrecio Fernandes de Oliveira — Rua 1° de Março, 83. Tel. 4468. Norte

HOTEIS E PENSÕES

Hotel Avenida — O mais importante do Brasil. End. Telegr. "Avenida".

OS MELHORES CAFÉS

MALA REAL — E' o melhor. Sacadura Cabral, 141 e 150. T. N. 707

DECLARAÇÕES

SURUHY

Festa do S. S. Coração de Jesus

Por motivo de força maior, fica transferida essa festa que se ia realizar a 14 do corrente, para o mez de Agosto proximo, em dia que se annunciará opportunamente. (B 9904)

ANNUNCIOS

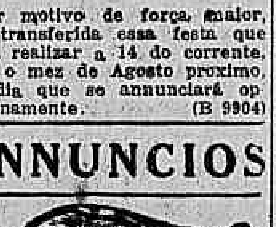

Dentaduras duplas, das mais aperfeiçoadas e confeccionadas pelo laureado especialista Dr. Silvino Mattos. Preços rasoaveis. Rua 7 de Setembro, 194, Phone: Central — 1.555. (B 12346)

DACTYLOGRAPHAS

Importante Empresa precisa de duas peritas dactylographas. Cartas indicando pratica anterior, nacionalidade, edade, ordenado pretendido e referencias de primeira ordem, á Caixa deste jornal, para Lar. E' excusado apresentarem-se mediocridades.

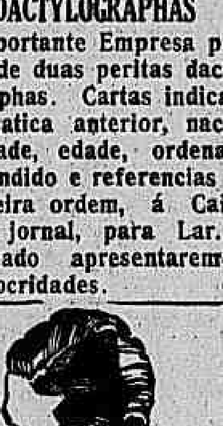

CASPA! CABELLOS BRANCOS! CALVICIE PREMATURA USE: JUVENTUDE ALEXANDRE

Perola Oriental

JOIAS, RELOGIOS E ARTIGOS PARA PRESENTES

Relogios parede, desde. . 70$
" nickel, OMEGA. 70$
" folheados, Omega 130$
" nickel, Cyma. . 60$
" nickel, Longines. 70$
" Ouro, pulseira. . 70$
" de nickel, desde. 12$

E muitos outros artigos que vendemos por preços jamais vistos.

Pelo correio mais 3 °|°.

◆ RICARDO A. BIATO ◆
—Rua Marechal Floriano, 54—
Tel. N. 5039 — RIO

(10133)

INDEPENDENCIA

Departamento de sorteios, de ALMEIDA JUNIOR & C. LTDA., autorizado e fiscalizado pelo Governo Federal, sob carta patente n. 11 e de accordo com a Lei de Venda de Mercadorias a prestação, baixada com o decreto 12.475, de 23 de Maio de 1917, com séde em S. Luiz do Maranhão e filiaes em todos os Estados do Brasil.

Credito Mercantil Brasileiro

Resultado do sorteio realizado no dia 10 de Julho de 1929, na SE'DE annexo á Loteria da Capital Federal: 1° Premio de 100:000$000 coube á caderneta 17.782. 2° Premio de . . . 16:000$000, coube á caderneta 60.590. 3° Premio de 5:000$000 coube á caderneta 10.472. 4° Premio de 2:000$000 coube á caderneta 12.106. Premios de 1:000$000 ás cadernetas 07.782, 27.782, 37.782, 47.782, 57.782, 67.782 e 77.782. Premios de 200$000 a todas as cadernetas cujos algarismos de sua numeração possam inverter o numero 17.782. Premios de 5$000 todas as cadernetas terminadas em 82.

Credito Popular Maranhão

Resultado do sorteio realizado na SE'DE no dia 6—7—929: 1° Premio 15:000$000 — caderneta n. 15.831. Premios de 300$000 — cadernetas ns. 25.831, 35.831, 45.831, 55.831. Premios de 30$000 — todas as cadernetas terminadas em 831. Premios de 3$000 — todas as cadernetas terminadas em 31.

São convidados os possuidores das cadernetas premiadas a comparecerem ás Agencias onde costumam pagar as suas contribuições, afim de determinarem sobre os respectivos recebimentos.

Representante: J. d'Almeida Junior

Rua Chile, 21 — 1° andar

Rio de Janeiro

(B 12388)

BUNGALOW

Aluga-se a pequena familia de tratamento, 4 quartos, garage, centro de terreno, telephone, logar saudavel. Rua Cascata 48. (Muda da Tijuca. Villa 6583. (B 11504)

OS PAPEIS MAIS TRISTES

faz a pessoa que se embriaga. Peça informações sobre a cura radical do degradante vicio, ao dr. G. Costa. Itabirito—E. F. C. B.—Minas. (2129)

DENTISTA

Aluga-se uma optima sala com installações de luz, agua, gaz e telephone. Odeon, sala 702. — Telephone Central 3520. (B 12220)

O MELHOR PAPEL FRANCEZ PARA CIGARROS

BRAUNSTEIN Frères, Fabricantes, PARIS

Fornecedores do Estado Francez e das principaes Fabricas de Cigarros brasileiras de Papel para Cigarros em resmas e bobinas.

FUMADORES! exijam em todas as lojas de tabaco o "Zig-Zag" a primeira Marca do Mundo.

(6994)

ACTOS RELIGIOSOS

Philomena Siqueira de Almeida

✝ Octavio G. do Espirito Santo e Maria Angelica do Espirito Santo, filhos, nora, e genro, convidam seus parentes e amigos a assistirem á missa de setimo dia que mandam celebrar por alma de sua cunhada, irmã e tia PHILOMENA SIQUEIRA DE ALMEIDA, amanhã, sexta-feira, 12 do corrente, ás 10 horas, na egreja de S. Francisco de Paula (altar de S. Francisco de Salles). (B 9975)

Club de Regatas do Flamengo

✝ O Club de Regatas do Flamengo convida seus associados para a missa de setimo dia que pelo passamento de seu consocio sr. WLADIMIR CRILLON M. NUNES (Caçuna), ex-jogador do 2° team, fará realizar no altar do S. Sacramento da egreja da Candelaria, hoje, quinta-feira, 11 do corrente, ás 10 horas da manhã. (B 12347)

Guilhermina Giffhorn Camuyrano

✝ João Camuyrano & Cia., agradecem a todas as pessoas que os acompanharam na sua profunda dôr e convidam seus amigos e parentes de sua prezada socia D. GUILHERMINA GIFFHORON CAMUYRANO, para assistirem á missa de setimo dia que por sua alma mandam celebrar no altar de N. S. das Dôres, na egreja da Candelaria, sabbado, 13 do corrente, ás 10 horas. Antecipadamente são gratos por esse acto de religião. (B 9999)

Guilhermina Camuyrano

✝ Seus filhos e filhas, genros, noras e neto, e demais pessoas da familia, agradecem aos seus parentes e amigos, o conforto que receberam na grande dôr que acabam de soffrer e os convidam para assistir á missa que, pelo repouso de sua alma, fazem celebrar no altar-mór da egreja da Candelaria, sabbado, 13 do corrente, ás 10 horas, antecipando, desde já, seus agradecimentos por esse acto de religião. (B 9999)

Jacomo Rosario Staffa

✝ A familia de JACOMO ROSARIO STAFFA convida a todos seus parentes e amigos a assistirem á missa que por alma de seu saudoso chefe, mandam celebrar amanhã, sexta-feira, 12 do corrente, ás 9 1|2 horas, na egreja da Candelaria. (B 11568)

Guilhermina Camuyrano

✝ A. R. Lisbôa & Cia., agradecem aos seus amigos o conforto recebido por seu chefe, sr. Abilio Rodrigues Lisbôa, com a perda de sua extremecida sogra GUILHERMINA CAMUYRANO, e os convidam a assistirem á missa que, pelo seu eterno repouso, fazem celebrar na egreja da Candelaria, sabbado, 13 do corrente, ás 10 horas, pelo que, antecipam seus agradecimentos. (B 9999)

José Francisco da Silva

✝ Josephina Fausta da Silva, filhos, genros, noras, netos e bisnetos, Ermelinda Moreira Antunes e filhos, penhoradissimos agradecem a todos que compareceram no enterramento de seu pranteado esposo, pae, sogro, avô, bisavô, irmão e tio JOSÉ FRANCISCO DA SILVA, e novamente convidam para assistirem ás missas de setimo dia que fazem celebrar nas egrejas de S. Francisco de Paula e Sanatorio (Cascadura), ás 9 horas, amanhã, sexta-feira, 12 do corrente. Agradecendo a todos que comparecerem a estes actos religiosos. (B 11565)

Floricultura Barbacena

Corôas e Palmas de flôres naturaes por preços modicos. Assembléa, 113. T. 1837 C. (2141)

SALAS — CENTRO

Alugam-se á rua Uruguayana numero 41, 1° andar; trata-se na loja. (B 11543)

MACHINA TYPOGRAPHICA

Compra-se uma de cylindro, formato BB, usada, porém, em perfeito estado. Propostas á rua do Proposito n. 38, loja, com o sr. Manoel. (B 12273)

Hoje — Grande Liquidação

Hoje grande liquidação de capas de gabardine impermeavel borracha, sobretudos para frio e chuva desde 20$, 25$, 45$, 50$, 65$, 85$, 115$, 120$, 130$, 150$, 170$, 180$ e 210$000; ternos de casemiras finas, de paletots sacco, casaca, frack e smocking, de linho e palha de seda, palm-beach e panamá, desde 40$, 43$, 55$, 70$, 80$, 90$, 115$, 120$, 135$, 140$, 150$, 160$, 180$, 195$ e 335$000; vestidos de lã de passeio é bailes; manteaux para senhoras de voile, bordado, chapéos, costumes finos, etc.; e mais outros artigos; aproveitem esta pechincha que é só esta semana a grande liquidação, á rua Senador Dantas n. 75. (B 11451)

Costumes, Manteaux e Vestidos

Vicente Perrotta, ex-alfaiate das Fazendas Pretas, Especialidade em trabalho sob medida. Rua Assembléa N. 72. Tel. 3179 C. — Preços modicos — Executa com rapidez. (B 9136)

CONSEGUI FICAR ASSIM

completamente bom de uma terrivel TOSSE que curei com JATAHY PRADO

TOSSE · BRONCHITE · ASTHMA

DEPOSITARIOS: ARAUJO FREITAS & C.
OURIVES 88 RIO DE JANEIRO

(12216)

OURO

Pratarias e Joias

COMPRA-SE

Compra-se ouro a 3$500 e 5$000 M. A. 10$000. C. Rp. 20$000 Antiguidade, 80$ cada gramma.

Pratarias antigas como sejam salvas, candelabros, castiçaes, apparelhos de chá, paliteiros, faqueiros a 500. — 700 — 1200 — 2000 e 3000 a gramma — Joias com brilhantes fazem-se grandes offertas.

Brilhantes grandes precisamos comprar e por isso pagamos a 3 e 4 contos cada quilate.

Não vendam os seus objectos sem primeiro ouvir os avaliadores da Joalheria THESOURO DO CASTELLO.

Prata moeda 200 % e 300 % de agio antiga.

R. URUGUAYANA, 9
proximo á Carioca.

(B 11522)

"Trazemo-vos a saude"

Muitas pessoas agradecidas, têm comparado a Pequenas Pilulas de Reuter Com uma fada bemfeitora que nos brinda, com saude.

Effectivamente, corrigem qualquer eliminação defeituosa, que é a causa de auto-intoxicação, rejuvenescendo assim as pessoas.

Unicos depositarios
Sociedade Anonyma Lameiro, Rio

(13282)

BOTA FLUMINENSE

ULTIMAS NOVIDADES

35$000

Modernos sapatos de pellica preta, envernizada de 1ª, forrados de pellica bella com chic fivellinha, salto francez, grande moda, de ns. 32 a 40.

Sapatos de superior pellica preta envernizada, com fivellinha, salto baixo, artigo forte e moderno de ns.
27 a 33. . . . . . 23$000
33 a 40. . . . . . 25$000

SALDOS PARA LIQUIDAR

Pelo correio mais 2$500 por par — Não se recebe sellos ou estampilhas.

Alberto Antonio de Araujo
Avenida Passos N. 123
Canto da rua Marechal Floriano, 109

(10107)

JOIAS

Ouro 5$200

Platina 25$000. Brilhantes 5 contos o k. Joias com brilhantes e pratarias, castiçaes, salvas e apparelhos de chá; para a Casa Roberto mais 50 °|° que outros compradores, Avenida Rio Branco n. 127, em frente ao "Jornal do Brasil". (B 11545)

APARTAMENTOS — COPACABANA

POSTO 6

Alugam-se com ou sem mobilia, á rua Francisco Octaviano n. 33. Chaves no numero 35, garage. (B 11543)

LOJAS — COPACABANA

Aluga-se á rua Francisco Octaviano n. 37. Chaves na garage, n. 35. (B 11543)

A VIDA COMMERCIAL

CAMBIO

RIO

Hontem, no inicio dos trabalhos, encontramos este mercado em posição estavel, com o Banco do Brasil sacando a 5 61|64 d. e os outros a 5 15|16 e 5 121|128 d.

As letras de cobertura sobre Londres eram cotadas a 5 249|256 d. e sobre Nova York a 8$290.

O mercado fechou em boas condições de estabilidade, vigorando no Banco do Brasil para o fornecimento de cambiaes a taxa de 5 123|128 d. e nos estrangeiros a de 5 [illegible]

Para o papel particular havia dinheiro em banco a 5 249|256 e para o dollar a 8$285.

TABELLA DOS BANCOS

	A 90 d/v
Londres	5 15|16 a 5 123|128
	(40$421)-(40$262)
Paris	$328 a $331
Nova York	8$310 a 8$350
Canadá	— 8$350
	A' vista
Londres	5 109|128 a 5 113|128
	(40$015)-(40$797)
Buenos Aires (papel)	3$550 a 3$575
Buenos Aires (ouro)	— 8$100
Hollanda	3$390 a 3$410
Montevidéo	8$200 a 8$250
Paris	$330 a $332
Italia	$441 a $442
Portugal	$378 a $385
Allemanha	2$006 a 2$020
Belgica (papel)	$233½ a $237
Belgica (ouro)	1$170 a 1$174
Slovaquia	$250½ a $253
Nova York	8$410 a 8$450
Canadá	— 8$450
Dinamarca	2$230 a 2$270
Japão (yen)	3$800 a 3$830
Suissa	1$621 a 1$630
Hespanha	1$226 a 1$240
Austria	1$188 a 1$190
Rumania	[illegible]
Suecia	2$265 a 2$270
Noruega	2$256 a 2$270
Syria	— $331
Palestina	— $331
Chile	— 1$040
Vales ouro, por 1$	— 4$567
Vales, café	— $33
MOEDAS	
Libras (ouro)	— 41$200
Libras (papel)	— 41$200
[illegible] (ouro)	
Dollars (papel)	— 8$520
Peso uruguayo	— 8$290
Escudos (papel)	— $409
Pesetas (papel)	— 1$354
Peso argentino (papel)	— 3$575
Liras (papel)	— $451
Francos (papel)	— $339
Paris	$332 a $334
CABO	
Londres	5 53|64 a 5 55|64

	(41$180)-(40$900)
Paris	$332 a $334
Belgica (ouro)	1$175 a [illegible]
Belgica (papel)	— $237
Hespanha	1$235 a 1$240
Portugal	$382 a $390
Slovaquia	$253 a $254
Italia	$444 a $445
Suissa	1$629 a 1$640
Buenos Aires (papel)	3$560 a 3$585
Buenos Aires (ouro)	—
Hollanda	— 3$425
Canadá	— 8$480
Nova York	8$435 a 8$480
Montevidéo	8$216 a 8$230
Noruega	— 2$275
Japão (yen)	— 3$870
Suecia	— 2$275
Dinamarca	— 2$275
Allemanha	2$015 a 2$030

CURSO OFFICIAL DO CAMBIO

	90 d/v	A' vista
S/Londres	5 121|128	5 113|128
" Paris	$328	$331
" Nova York	8$310	8$434
" Buenos Aires (papel)	—	3$557
" Buenos Aires (ouro)	—	8$100
" Italia	—	$442
" Portugal	—	$382
" Slovaquia	—	$250
" Hespanha	—	1$232
" Montevidéo	—	8$215
" Syria	—	$331
" Palestina	—	$331
" Dinamarca	—	2$256
" Allemanha	—	2$011
" Canadá	—	—
" Austria	—	1$189
" Suissa	—	1$625
" Rumania	—	$034
" Hollanda	—	3$392
" Suecia	—	2$269
" Noruega	—	2$257
" Belgica (ouro)	—	1$173
" Belgica (papel)	—	$233
" Japão (yen)	—	3$860
" Chile	—	1$040
Vales ouro, por 1$	—	4$567

EXTREMAS

Bancaria	5 15|16 a 5 123|128	
Caixa matriz	5 15|16	—

MOEDAS

Libras (ouro)	—	41$350
Libras (papel)	—	41$350
Dollars (papel)	—	—
Francos (papel)	—	—
Reichsmark (papel)	—	—
Liras (papel)	—	$455
Pesetas (papel)	—	—
Escudos (papel)	—	$400
Peso argentino (papel)	—	8$560

MERCADO DE CAMBIO DE SANTOS

SANTOS, 10.

Hora	Estado do mercado	Bancos sacam	Bancos compram	Dollar	Letras offerecidas
10.00 a.m.	Estavel	5 15|16	5 31|32	8$287½	Não ha.
1.44 p.m.	Estavel	5 121|128	5 249|256	8$280	Não ha.

CAMBIOS ESTRANGEIROS

LONDRES, 10.

Abertura:

	Hoje	Anterior
Londres s/N. York, á vista por £	$ 4.85 7|32	$ 4.85 1|4
" s/Genova, á vista por £	L. 92.76	L. 92.75
" s/Madrid, á vista por £	P. 33.45	P. 33.48
" s/Paris, á vista por £	F. 123.96	F. 123.98
" s/Lisboa, á vista, escudos por £	Esc. 108 3|16	Esc. 108 3|16
" s/Berlim, á vista por £	M. 20.37	M. 20.37
" s/Amsterdam, á vista p. £		Fl. 12.07
" c/Berne, á vista por £	F. 25.23	F. 25.23
" s/Bruxellas, á vista por £	B. 34.91	B. 34.91

LONDRES, 10.

Fechamento:

	Hoje	Anterior
Londres s/N. York, á vista por £	$ 4.85 5|32	$ 4.85 9|32
" s/Genova, á vista por £	L. 92.77	L. 92.75
" s/Madrid, á vista por £	P. 33.45	P. 33.49
" s/Paris, á vista por £	F. 123.93	F. 123.98
" s/Lisboa, á vista, escudos por £	Esc. 108 3|16	Esc. 108 3|16
" s/Berlim, á vista por £	M. 20.37	M. 20.37
" s/Amsterdam, á vista p. £		12.07
" c/Berne, á vista por £	F. 25.23	F. 25.23
" s/Bruxellas, á vista por £	B. 34.91	B. 34.91

LONDRES, 10.

Fechamento:

	Hoje	Anterior
Londres s/Amsterdam, á vista, por £	Fl. 12.07	Fl. 12.07
" s/Copenhagen á vista p. £	Kn. 18.09	Kn. 18.09
" s/Stockholmo, á vista p. £	Kr. 18.20	Kr. 18.20
" s/Christiania á vista por £	Kr. 18.21	Kr. 18.21

NOVA YORK, 9.

Fechamento:

	Hoje	Anterior
N. York s/Londres, tel., por £	$ 4.85 1|4	$ 4.85 1|4
" s/Paris, tel., por F.	c 3.91.50	c 3.91.25
" s/Genova, tel., por F.	c 5.23.25	c 5.23.12
" s/Madrid, tel., por P.	c 14.50	c 14.50
" s/Amsterdam, tel., por Fl.	c 40.17	c 40.16
" s/Berne, tel., por F.	c 19.23	c 19.23
" s/Bruxellas, tel., por F.	c 13.90	c 13.89
" s/Berlim, tel., opr M.	c 23.81	c 23.81

NOVA YORK, 10.

	Hoje	Anterior
N. York s/Londres, tel., por £	$ 4.85 5|32	$ 4.85 1|4
" s/Paris, tel., por F.	c 3.91.50	c 3.91.50
" s/Genova, tel., por F.	c 5.23.25	c 5.23.12
" s/Madrid, tel., por P.	c 14.50	c 14.49
" s/Amsterdam, tel., por Fl.	c 40.17	c 40.17
" s/Berne, tel., por F.	c 19.23	c 19.24
" s/Bruxellas, tel., por F.	c 13.89	c 13.89
" s/Berlim, tel., opr M.	c 23.81	c 23.81

PARIS, 9.

Fechamento:

	Hoje	Anterior
Paris s/Londres á vista por £	F. 123.97	F. 123.97
" s/Italia á vista por 100 L.	F. 133.75	F. 133.62
" s/Hespanha á vista por 100 P.	F. 370.25	F. 368.50
" s/Nova York á vista por $	F. 25.55	F. 25.56
" s/Berne á vista por F.	F. 491.50	F. 491.50

BUENOS AIRES, 10.

Abertura:

	Hoje	Anterior
Buenos Aires s/Londres, taxa telegraphica, por $ ouro, t/venda	d 47 3|16	d 47 3|16
Buenos Aires s/Londres, taxa telegraphica, por $ ouro, t/compra	d 47 1|4	d 47 1|4

MONTEVIDEO, 10.

Abertura:

	Hoje	Anterior
Montevidéo s/Londres, taxa telegraphica, por $ ouro, t/venda	d 47 29|32	d 47 11|16
Montevidéo s/Londres, taxa telegraphica, por $ ouro	d 47 31|32	d 47 3|4

TELEGRAMMA FINANCIAL

LONDRES, 9.

Taxas de descontos:	Hoje	Anterior
Do Banco de Inglaterra	5 1/2 %	5 1/2 %
Do Banco de França	3 1/2 %	3 1/2 %
Do Banco de Italia	7 %	7 %
Do Banco de Hespanha	5 1/2 %	5 1/2 %
Do Banco de Allemanha	7 1/2 %	7 1/2 %
Em Londres, tres mezes	5 11/32 %	5 11/32 %
Em Nova York, tres mezes, t/venda	5 1/4 %	5 1/4 %
Em Nova York, tres mezes, t/compra	5 1/8 %	5 1/8 %
Cambio:		
Londres s/Bruxellas, á vista por £	B. 34.91	B. 34.91
Genova s/Londres, á vista por £	L. 92.75	L. 92.72
Madrid s/Londres, á vista por £	P. 33.49	P. 33.54
Genova s/Paris, á vista por 100 Fr.	L. 74.82	L. 74.82
Lisboa s/Londres, á vista (t/venda), por £	Esc. 99.00	Esc. 99.00
Lisboa s/Londres, á vista (t/compra), por £	Esc. 98.75	Esc. 98.75

STOCK EXHANGE DE LONDRES

LONDRES, 9.

TITULOS BRASILEIROS	Hoje	Anterior
FEDERAES:		
Funding, 5 %	92 1/4	92 1/4
Novo Funding, 1914	84 3/4	84 1/2
Conversão, 1910, 4 %	56 3/4	56 1/2
1908 5 %	9[illegible]	93
ESTADUAES:		
Districto Federal, 5 %	60 1/2	61
Bello Horizonte, 1905, 6 %	92	92
Estado do Rio, bonus, ouro, 5 %	98 1/2	98 1/2
Estado da Bahia, emprestimo ouro, 1913, 5 %	59	59
TITULOS DIVERSOS		
Brasil Railway, Common Stock, 1ª Hypotheca	27 1/4	27 1/4
Brasilian Traction, Light & Power Cº, Ltd., Ord.	60 1/4	60 1/4
S. Paulo Railway Cº, Ltd., Ord.	201	201
Leopoldina Railway Cº, Ltd., Ord.	60 3/4	60 1/4
Dumont Cofee Cº, Ltd., 7 1/2 %, Cum. Pref.	4 1/4	4 3/4
St. John del Rey Mining, Ord.	16/9	16/10 ½
Rio Flour Mills & Granaries, Ltd.	58/—	58/—
Bank of London and South America, Ltd.	10	10
Mala Real Ingleza, Or., Integralizado	55	57
TITULOS ESTRANGEIROS		
Emprestimo de Guerra britannico, 5 % 1929/47	101 1/8	101 7/8
Consols, 2 ½ %	54 7/8	54 5/8
Rente Française, 4 %, 1917	91.30	91.25
Rente Française, 3 % (na Bolsa de Paris)	74.30	74.30
Rente Française, 1918 (Integralizado)	90.50	90.60
Rente Française, 5 % (na Bolsa de Paris)	[illegible]	[illegible]

CAFÉ

RIO

Rio de Janeiro, em 10 de julho de 1929.

Movimento do dia 9 do corrente mez.

ESTATISTICA

ENTRADAS	Saccas	
Pela Leopoldina:		
De Minas	—	
Do E. Santo	—	
Pela Maritima:		
De Minas	1.912	
De São Paulo	612	
[illegible]	—	
		2.531
Reg. E. Santo	300	
Reg. Mineiro	2.272	
Reg. Flum. (Rio)	1.917	
[illegible]	—	
Cabotagem	879	
Leopoldina Fluminense (Q. S. A.)	—	
Leop. Flum. (Nictheroy)	—	
Estrada de Rodagem	—	
[illegible] zados	735	
		6.103
Total		8.657
Idem o anno passado		6.848
Desde 1 do mez		68.203
Média		7.578
Desde 1 de julho		—
Média		—
Idem o anno passado		—

EMBARQUES

E. Unidos	4.558	
Europa	5.424	
Rio da Prata	1.253	
Cabo	—	
Pacifico	—	
Cabotagem	845	
Total	11.080	
Idem o anno passado		11.622
Desde 1 do mez		58.244
Desde 1 de julho		—
Idem o anno passado		—
Stock		276.643
consumo local do dia 9		500
Existencia		276.143
Idem o anno passado		290.107

Este mercado funccionou, hontem, em posição calma com regular numero de lotes na taboa e sem procura de importancia.

Nas primeiras horas foram apuradas vendas de 2.474 saccas e á tarde de 2.058 ditas, ao preço de 38$500 por arroba do typo 7.

COTAÇÕES

	Por arroba
Typo 3	40$500
Typo 4	40$000
Typo 5	39$500
Typo 6	39$000
Typo 7	38$500
Typo 8	37$500

Pauta semanal, 2$590 por kilo.

Imposto mineiro, 4$567 por sacca.

MOVIMENTO DO CAFE A TERMO

PRIMEIRA BOLSA:

	V.	C.	Da cot. anterior
	Por 10 kilos		
Julho	26$450	26$175	— $025
Agosto	26$550	26$275	— $075
Setembro	26$500	26$375	— $025
Outubro	26$550	26$400	— $025
Novembro	26$600	26$275	— $025
Dezembro	26$450	26$400	— $025

Vendas: não houve.

Mercado: estavel.

SEGUNDA BOLSA:

	V.	C.	Da cot. anterior
	Por 10 kilos		
Julho	26$525	26$200	+ $025
Agosto	26$500	26$200	— $075
Setembro	26$550	26$325	— $050
Outubro	26$475	26$275	— $125
Novembro	26$350	26$050	— $225
Dezembro	26$400	26$350	— $030

Vendas: 5.000 saccas.

Mercado: estavel.

NOVA YORK, 10.

Abertura:

Contratos do Rio:	Hoje	Fechamento anterior
Café para entrega em julho	15.16	15.27
entrega em setembro	14.45	14.57
entrega em dezembro	14.10	14.16
entrega em março	13.72	13.81
Mercado	Ap. est.	Firme

Desde o fechamento anterior, baixa de 6 a 11 pontos.

NOVA YORK, 10.

Fechamento.

Contratos do Rio:	Hoje	Fechamento anterior
Café para entrega em julho	15.07	15.27
entrega em setembro	14.40	14.52
entrega em dezembro	14.05	14.16
entrega em março	13.70	13.81
Vendas do dia	20.000	20.000
Mercado	Ap. est.	Firme

Desde o fechamento anterior, baixa de 11 a 20 pontos.

HAVRE, 9.

Fechamento:

	Hoje	Fechamento anterior
Café para entrega em setembro	475	475 ¾
em dezembro	461 ½	465 ½
entrega em março	451 ¾	454 ¾
entrega em maio	445	445 ½
Vendas do dia	3.000	9.000

Mercado estavel.

Desde o fechamento anterior, baixa de 1/2 e de 1/2 a 1 franco.

HAVRE, 10.

Abertura:

	Hoje	Fechamento
entrega em setembro	473 ¼	473
entrega em dezembro	462 ½	464 ½
entrega em março	451 ½	453 ¾
entrega em maio	442 ½	445
Vendas	3.000	5.000

Mercado calmo.

Desde o fechamento anterior, baixa de 1 1/4 a 2 1/4 francos.

LONDRES, 9.

Fechamento:

Disponivel	Hoje	Ant.
Preço do typo 4, superior, Santos, prompto para embarque	94/6	94/6
Idem typo 7, prompto para embarque	69/—	69/—

S. PAULO, 10.

Entradas de café:

Em Jundiahy, pela Estrada Paulista: hoje, 11.000 saccas; dia anterior, 9.000 saccas; mesmo dia no anno passado, 14.000 saccas.

Estrada Sorocabana, etc.: hoje, 2.000 saccas; dia anterior, 3.000 saccas; mesmo dia no anno passado, 13.000 saccas.

Total: hoje, 13.000 saccas; dia anterior, 12.000 saccas; mesmo dia no anno passado, 27.000 saccas.

SANTOS, 10.

Fechamento:

Mercado: hoje, calmo; anterior, calmo; mesmo dia no anno passado, calmo.

N. 4, disponivel, por 10 kilos: hoje, 33$500; anterior, 33$500; mesmo dia no anno passado, 33$500.

N. 7, disponivel, por 10 kilos: hoje, 30$500; anterior, 30$500; mesmo dia no anno passado, 30$500.

Embarques: hoje, 24.281 saccas; anterior, 43.935 saccas; mesmo dia no anno passado, 46.547 saccas.

Vendas: hoje, 14.322 saccas; anterior, 14.579 saccas; mesmo dia no anno passado, 36.457 saccas.

Existencia de hontem n. emb.: hoje 1.040.400 saccas; anterior, 1.050.792 saccas; mesmo dia no anno passado, 1.115.457 saccas.

Sahidas:	Saccas
Para os Estados Unidos	19.490
Para a Europa	7.876
Total	27.365

SANTOS, 10.

	Fechamento: Hoje	Anterior
Café typo 4, para entrega em julho	33$975	34$175
Café typo 4, para entrega em agosto	34$325	34$325
Café typo 4, para entrega em setembro	34$325	34$375
Café typo 4, para entrega em outubro	34$475	34$475
Café typo 4, para entrega em novembro	34$450	34$675
Café typo 4, para entrega em dezembro	34$800	34$900
Vendas do dia	15.000	10.000
Estado do mercado	Estavel	Irregular

AVISO

A Bolsa de Café e Assucar de Nova York conservar-se-á fechada todos os sabbados, durante os mezes de maio, junho, julho, agosto e setembro.

MOVIMENTO DO INSTITUTO DO CAFÉ

O movimento de entradas, saidas e existencia de café, hontem, foi o seguinte:

Entradas:

Pela Central do Brasil, 626 saccas de São Paulo e 3.036, de Minas; pela Leopoldina, armazens geraes de São Paulo e armazens geraes Mineiros, respectivamente, 668, 1.409 e 311, de Minas; pelos reguladores RR e RN e armazens autorizados EA, BA e CAGSP, respectivamente, 2.108, 125, 166, 211 e 42, do Estado do Rio e pelos armazens geraes Belgas, 343, do Espirito Santo.

RESUMO

		Saccas
Existencia anterior — dia 9		276.143
Total das entradas no dia 10		9.045
Somma		285.188
Consumo local diario	500	
Embarques nesta data	4.915	5.415
Existencia ás 5 horas da tarde		279.773

ASSUCAR

(Rio)

Este mercado funccionou, ainda hontem, em posição frouxa, sem procura e com os preços inalterados.

MOVIMENTO DO MERCADO

	Saccos
Stock anterior	132.410
Entradas:	
De Maceió	—
De Pernambuco	—
De Campos	16.688
De Sergipe	8.495
Da Parahyba	—
Da Bahia	—
Total	26.183
Desde 1 do mez	85.251
Saidas	16.453
Desde 1 do mez	60.415
Stock actual	141.640

COTAÇÕES

	Por 60 kilos
Crystaes	58$000 a 62$000
Branco, 3ª sorte	Nominal
Crystal amarello	47$000 a 50$000
Mascavinho	45$000 a 52$000
3º jacto	Nominal
Mascavo	40$000 a 44$000

LONDRES, 9.

Fechamento:

	Hoje	Fechamento anterior
Assucar para entrega e magosto	11/4½	11/3
Assucar para entrega em dezembro	12/—	11/9
Assucar para entrega em março	12/3	11/10½
Assucar para entrega em maio	12/3	12/3
Assucar do Brasil com 96% de base para embarques futuros	Nominal	

Mercado estavel.

Desde o fechamento anterior, alta parcial de 1 1|2 a 4 1|2 d.

NOVA YORK, 9.

Fechamento:

	Hoje	Fechamento anterior
Assucar para entrega em julho	2.00	2.03
Assucar para entrega em setembro	2.06	2.12
Assucar para entrega em dezembro	2.18	2.22
Assucar para entrega em março	2.25	2.29

Mercado accessivel.

Desde o fechamento anterior, baixa de 6 pontos.

NOVA YORK, 10.

Abertura:

	Hoje	Fechamento anterior
Assucar para entrega em julho	2.01	2.00
Assucar para entrega em setembro	2.07	2.06
Assucar para entrega em dezembro	2.19	2.18
Assucar para entrega em março	2.26	2.25

Mercado estavel.

Desde o fechamento anterior, alta de 1 ponto.

RECIFE, 10.

Mercado: hoje, frouxo; anterior, frouxo.

Preços por 15 kilos:

Usina, de primeira: hoje, n|cotado; anterior, n|cotado.

Usina, de segunda: hoje, n|cotado; anterior, n|cotado.

Crystaes: hoje, 8$800 a 10$300; anterior, n|cotado.

Demeraras: hoje, 8$300 a 8$800; anterior, n|cotado.

Terceira sorte: hoje, 8$000 a 8$500; anterior, n|cotado.

Somenos: hoje, n|cotado; anterior, n|cotado.

Brutos seccos: hoje, 6$000 a 8$000; anterior, n|cotado.

Entradas:	Hoje	Anterior
Desde hontem, em saccos de 60 kilos	900	100
Desde 1 de setembro proximo passado, saccos de 60 kilos	4.461.500	4.460.600
Exportação:		
Para o Rio de Janeiro, saccos de 60 kilos	Nada	Nada
Para Santos, saccos de 60 kilos	Nada	Nada
Para outros portos do sul do Brasil saccos de 60 kilos	Nada	Nada
Para outros portos do norte do Brasil, saccos de 60 kilos	Nada	Nada
Para a Europa, saccas de 60 kilos	Nada	Nada
Para os Estados Unidos, saccas de 60 kilos	Nada	Nada
Para o Rio da Prata, saccas de 60 kilos	Nada	Nada
Existencia em saccos de 60 kilos	539.300	538.400

LUIZ CARLOS PRESTES

IMPORTADOR

Productos brasileiros em geral. Especialmente café, herva matte e madeiras. Representações, commissões e consignações. Buenos Aires (Republica Argentina). Calle Gallo 1406. Esquina Mansilia. (2987)

ALGODÃO

(Rio)

Hontem, este mercado funccionou em condições frouxas, sem negocios de maior monta e com os preços inalterados.

MOVIMENTO DO MERCADO

	Fardos
Stock anterior	8.144
Entradas:	
Do Ceará	352
Da Parahyba	—
Da Bahia	—
De Pernambuco	—
De Natal	—
Do Maranhão	—
Total	352
Desde 1 do mez	[illegible]
Saidas	127
Desde 1 do mez	1.718
Stock actual	8.369

COTAÇÕES

	Por 10 kilos
Sertões	40$000 a 41$000
Primeira sorte	38$000 a 40$000
Mediano	36$000 a 37$000
Norte, typo 5	38$000 a 39$000
Paulista	Nominal

LIVERPOOL, 10.

	Hoje	Anterior
Mercado	Estavel	Estavel
Pernambuco, Fair	10.30	10.20
Maceió, Fair	10.30	10.20
Middling	10.40	10.30
American Futures, para outubro	9.93	9.89
American Futures, para janeiro	9.93	9.89
American Futures, para março	9.96	9.93
American Futures, para maio	9.97	9.94

Disponivel brasileiro, alta de 10 pontos.

Disponivel americano, alta de 10 pontos.

Termo americano, alta de 3 a 4 pontos.

LIVERPOOL, 10.

Fechamento:

	Hoje	Fechamento anterior
American Futures, para outubro	9.89	9.89
American Futures, para janeiro	9.90	9.89
American Futures, para março	9.94	9.93
American Futures, para maio	9.96	9.94

Mercado: afrouxou depois da abertura, devido ás liquidações.

Desde o fechamento anterior, alta parcial de 1 a 2 pontos.

NOVA YORK, 9.

Fechamento:

	Hoje	Fechamento anterior
American Middling Uplands	18.70	18.60
American Futures, para outubro	18.59	18.47
American Futures, para janeiro	18.80	18.65
American Futures, para março	18.98	18.80
American Futures, para maio	19.01	18.84

Mercado: melhorou depois da abertura, mas afrouxou novamente. Os altistas realizam negocios.

Desde o fechamento anterior, alta de 12 a 18 pontos.

NOVA YORK, 10.

Abertura:

	Hoje	Fechamento anterior
American Futures, para outubro	18.66	18.59
American Futures, para janeiro	18.85	18.80
American Futures, para março	19.04	18.98
American Futures, para maio	19.08	19.01

[illegible] commercio caracter normal. Os baixistas estão se cobrindo. Houve pedidos dos commerciantes.

Desde o fechamento anterior, alta de 5 a 7 pontos.

RECIFE, 10.

	Hoje Firme	Anterior Frouxo
Mercado		
Preço por 15 kilos:		
Primeira sorte, vendedores	—	—
Primeira sorte, compradores	46$000	46$000
Entradas:		
Desde hontem, em saccas de 80 kilos	400	200
Desde 1 de setembro proximo passado, em saccas de 80 kilos	163.200	162.800
Exportação:		
Para o Rio de Janeiro, fardos de 180 kilos	Nada	Nada
Para Santos, fardos de 180 kilos	Nada	Nada
Para Liverpool, fardos de 180 kilos	Nada	Nada
Para outros portos da Europa, fardos de 180 kilos	Nada	200
Para o Rio Grande do Sul, fardos de 180 kilos	Nada	Nada
Para a Bahia, fardos de 180 kilos	Nada	Nada

A BOLSA

O mercado de Titulos funccionou, hontem, regularmente movimentado, mas não revelaram os titulos maior alteração no curso das cotações. Comtudo, esteve o mercado com tendencias para accusar maior desenvolvimento de negocios. As apolices da União ficaram estaveis e melhor collocadas, mantendo-se os demais papeis em evidencia sem grande actividade, tudo como se vê em seguida:

VENDAS

Apolices:	
Uniformizadas, de 1:000$, 64, 9, a.	776$000
Ditas idem, 1, 8, 10, 100, a	780$000
Ditas idem, 50, 300, a.	785$000
Diversas Emissões, de réis 200$, nom., 5, a.	800$000
Ditas de 500$, 1, a.	800$000
Ditas de 1:000$, 10, 10, 12, 6, 20, 35, 37, 100, a	780$000
Ditas port., 2, 2, 3, 10, 10, 30, 40, a.	736$000
Ditas idem, 1, 5, 10, 28, 32, a.	737$000
Obrigs. Ferroviarias, da 1ª emissão, 3, a.	990$000
Ditas da 3ª emissão, 12, a	990$000
Municipaes:	
Emprestimo de 1906, port., 100, a.	164$000
Emprestimo de 1914, port., 19, a.	163$000
Emprestimo de 1920, port., 100, a.	150$000
Oito idem, 100, a.	151$000
Decreto 1.999, portador, 50, a.	172$000
Decreto 2.093, portador, 44, a.	199$500
Estaduaes:	
Minas Geraes, de 500$000, 1, a.	375$000
Minas Geraes, de 1:000$, 9, 9, 14, a.	745$000
Companhias:	
Minas S. Jeronymo, c|div., 100, a.	77$000
Docas de Santos, nom., 1, 1, 6, a.	358$000
Debentures:	
Docas de Santos, 42, 50, 100, a.	165$000

Municip., de £20, port.	650$000	640$000
Ditas nom.	—	—
Emp. de 1906, portador	163$000	164$000
Ditas nom.	165$000	—
Dito de 1914, port.	164$000	162$000
Dito de 1917, port.	163$000	162$000
Ditas nom.	160$000	—
Dito de 1920, port.	152$000	150$000
Ditas decreto 1.535	177$000	175$000
Ditas decreto 2.097	174$000	170$000
Ditas decreto 1.933	—	191$500
Ditas decreto 1.550	179$000	175$000
Ditas decreto 1.999	177$000	—
Ditas decreto 1.948	—	170$000
Ditas decreto 2.093	200$000	199$000
Petropolis	175$000	173$000
Decreto 1.622	171$000	—
Municipaes de Bello Horizonte	170$000	—
Bancos:		
Banco do Brasil	—	—
Funccionarios Publicos	65$000	64$000
Portuguez do Brasil, port., ex|div.	195$000	158$000
Ditas nom.	—	—
Ditas com 50 %	85$000	51$000
Commercio	170$000	—
Commercial, ex|div.	195$000	150$000
Brasileiro-Allemão	—	120$000
Boavista	—	—
Mercantil	—	—
Comp. de Tecidos:		
Brasil Industrial	—	405$000
São Pedro de Alcantara	490$000	—
America Fabril	230$000	—
Conf. Industrial	50$000	—
Alliança	160$000	—
Cometa	160$000	—
Manuf. Fluminense	60$000	10$000
Corcovado	90$000	70$000
Comp. de Seguros:		
Integridade	—	94$000
Continental	—	100$000
Brasil	80$000	—
Indemnizadora	90$000	—
Comp. de E. de Ferro:		
Goyaz	12$000	—
Minas S. Jeronymo	77$500	76$500
Victoria a Minas	—	25$000
Comp. diversas:		
Docas de Santos	358$000	—
Ditas nom.	358$000	—
C. Brahma	—	455$000
Docas da Bahia	44$000	40$000
Diamantifera	5$000	—
Transporte e Carruagens	45$000	40$000
Terras e Colonização	10$500	9$500
Mestre & Blatgé	—	260$000
Phymatozan	—	510$000
Mercado Municipal	280$000	—
Debentures:		
Docas da Bahia	111$000	—
Mestre & Blatgé	196$000	193$000
Conf. Industrial	180$000	—
Docas de Santos	—	164$000
Ind. Mineira	182$000	—
Tecidos Corcovado	—	160$000
Carbureto de Calcio	194$000	—
Manuf. Fluminense	—	140$000
Mercado Municipal	—	195$500
Tecidos Alliança	160$000	—
Nova America	1:005$	—
Tec. Magéense	150$000	—
Hoteis Palace	200$000	—

OFFERTAS

	Vend.	Comp.
Obrigs. do Thesouro	995$000	993$000
Ditas Ferro Viarias	991$000	988$000
Rodoviarias (nom.)	—	—
Ditas port.	—	750$000
Uniformizadas, de 1:000$	780$000	778$000
Div. Emissões, nom.	782$000	780$000
Ditas miudas	—	750$00
Ditas port.	737$000	736$000
Obras do Porto	745$000	742$000
Rio, 100$ (Popular)	108$000	107$000
Ditas de 500$, 8 %	482$000	—
Idem, de 1:000$, 8 %	980$000	—
E. Santo, 8 %	910$000	—
E. de Minas Geraes, 1:000$	748$000	745$000
E. da Parahyba, de 100$	—	—

INFORMAÇÕES DIVERSAS

ASSEMBLÉAS ANNUNCIADAS

Companhia Industrial Mattogrossense, hoje, ás 3 horas da tarde.

S. A. Armazens Geraes do Commercio de Café, dia 11, ás 2 1|2 horas da tarde.

S. A. Força e Luz Vera Cruz, dia 15 ás 2 horas da tarde.

Companhia Geral de Melhoramentos no Maranhão, dia 15, ás 2 horas da tarde.

PAGAMENTOS ANNUNCIADOS

Juros:

Hoje — Apolices da Prefeitura do Districto Federal, decreto n. 1.933, de ns. 54.001 a 60.000.

Amanhã — De ns. 60.001 a 66.000.

Dia 15 — Grande Manufactora de Fumos Veado.

Dia 15 — Companhia Ceramica Brasileira.

Dia 15 — Companhia Força e Luz de Palmyra.

Dia 15 — Companhia Brasileira de Carbureto de Calcio.

Dia 15 — Companhia Fiação e Tecidos São José.

Dividendo:

Dia 11 — Companhia União.

Dia 11 — Banco Mercantil do Rio de Janeiro, 20 %.

Dia 12 — Companhia de Seguros União Commercial dos Varejistas, 35$000.

Dia 12 — Companhia de Seguros Nictheroy, 4$000.

Dia 15 — Companhia de Seguros União dos Proprietarios, 12$000.

Dia 15 — Companhia de Seguros Confiança, 8$000.

Dia 15 — Banco do Commercio, 8$000.

Dia 15 — Companhia Brasileira de Carbureto de Calcio, 12 %.

Dia 15 — Banco Commercial do Rio de Janeiro, 9$000.

Dia 15—Companhia Mineira de Lacticinios, 8$000.

CONCORRENCIAS ANNUNCIADAS

Dia 11 — Estrada de Ferro Central do Brasil, para o fornecimento dos artigos constantes da concorrencia permanente n. 68.

Dia 11 — Directoria de Contabilidade do Ministerio da Fazenda, para o fornecimento de malas de sola para conducção de numerario.

Dia 12 — Administração dos Correios de Ribeirão Preto, para o fornecimento de artigos de consumo habitual.

Dia 13 — Policia do Districto Federal, para a compra de materiaes de consumo para a Policia Civil do Districto Federal, Gabinete de Identificação de Estatistica Criminal e Instituto Medico Legal, necessarios ao serviço, durante o anno de 1929.

Dia 15 — Estrada de Ferro Central do Brasil, para o fornecimento dos artigos constantes da concorrencia permanente n. 70.

Dia 15 — Directoria de Fazenda, de Marinha, para o fornecimento a este Ministerio, durante o corrente anno, de artigos do grupo 33: Gachetas, papelão de alta pressão, borracha (em lençol, em tiras ou redonda, incluindo os artigos manufacturados).

Dia 15 — Academia Brasileira de Letras, para locação, mediante arrendamento, do predio á rua da Quitanda n. 149, com tres armazens e dois andares, proprios para escriptorios e morada.

Dia 16 — Estação Sericicola de Barbacena (Estado de Minas), para o fornecimento de artigos de consumo habitual, constante ados grupos de numeros 1 a 10.

Dia 16 — Estrada de Ferro Therezopolis, para o fornecimento de vigas de aço ou de cimento armado, para a ponte sobre o rio Paquequer, kilometro 32, pertencentes á concorrencia publica n. 16.

Dia 17 — Estrada de Ferro Oeste de Minas (Bello Horizonte), para o fornecimento dos materiaes constantes da concorrencia permanente n. 15.

Dia 18 — Estrada de Ferro Therezopolis, para o fornecimento de vigas de aço para a ponte sobre o rio Paquequer, em Therezopolis, constantes da concorrencia publica n. 16.

Dia 20 — Estrada de Ferro Central do Brasil, para reparação de 20 vagões da serie NA e 15 da serie VK, constantes da concorrencia publica n. 12.

Dia 22 — Capitania dos Portos de São Paulo (Santos), para a execução de obras de reparos e pintura nos edificios da Escola de Aprendizes Marinheiros de São Paulo.

Dia 22 — Inspectoria de Aguas e Esgotos, para o fornecimento de diversos artigos.

Dia 22 — Estrada de Ferro Therezopolis, para reparação de quatro eixos de locomotiva de cremalheira, constantes da concorrencia publica numero 17.

Dia 22 — Directoria de Fazenda da Marinha, para o fornecimento de diversos artigos, ns. 18 e 19, ao Ministerio.

Dia 23 — Estrada de Ferro Central do Brasil, para o fornecimento de um carro de inspecção, da bitola de 1m, 00, constante da concorrencia publica n. 13.

FALLENCIAS E CONCORDATA

FALLENCIAS

O juiz da 2ª vara civel decretou hontem a fallencia da firma F. Larica & Cia., estabelecida á rua dos Ourives n. 95. O termo legal da fallencia foi fixado a partir do dia 30 de dezembro de 1926, sendo marcado o prazo de 15 dias para os credores se habilitarem. Foram nomeados syndicos os credores Salzmann & Cia. e designado o dia 5 de agosto entrante para a reunião de credores. O passivo da firma, de accordo com o balanço junto aos autos, é da quantia de 672:794$090.

— O juiz da 1ª vara civel nomeou syndico, em substituição, da fallencia de Wainer Kauffmann & Cia., os credor Miguel Carmo.

— Os credores Luiz Teixeira & Cia. foram nomeados syndicos da fallencia de J. Antonio, que se processa no juizo da 2ª vara civel.

CONCORDATA

Foi deferida hontem, pelo juiz da 3ª vara civel, a concordata preventiva da firma Foad Karan & Cia., estabelecida á rua da Alfandega n. 233. A proposta é de 21 %, em tres prestações e nos prazos de 3, 6 e 9 mezes. Foram nomeados commissarios os credores Joaquim Irmão & Cia., Mario Telles & Cia. e Mery & Cia. A reunião de credores está marcada para o dia 9 de agosto entrante. O passivo é da quantia de 1.433:347$439.

Drogaria

RIBEIRO, MENEZES & CIA.

Especialidades pharmaceuticas. Productos chimicos e drogas aos menores preços do mercado, no varejo e atacado. Rua Uruguayana n. 91.

(3440)

CARNES VERDES

MATADOURO DE SANTA CRUZ

No Matadouro de Santa Cruz foram abatidos — 353 bois, 35 vitellos, 11 porcos e 3 carneiros.

Vendidos para a cidade — 276 bois, 34 vitellos, 10 porcos e 3 carneiros.

Vendidos para os suburbios — 68 bois.

Foram rejeitados — 5 bois e 1 porco.

Vigoraram os seguintes preços:

Rezes	1$340 a 1$360
Vitellos	1$400 a 1$500
Porcos	3$300
Carneiros	3$200

Recolhidos nos curraes — 444 bois, 65 vitellos, 21 porcos.

Nos campos de Santa Cruz: 1.268 bois, 213 vitellos e 187 porcos.

FRIGORIFICO ANGLO

No Matadouro de Mendes foram abatidos — 247 bois e 43 vitellos.

Vendidos para os suburbios — 98 bois.

Vigoraram os seguintes preços:

Rezes	1$380
Vitellos	1$400

ALFANDEGA

Renda do dia 10 do corrente mez:

Em ouro	166:653$628
Em papel	174:588$753
Total	341:242$381
Renda de 1 a 10 do corrente	3.962:994$160
Em egual periodo de 1928	3.920:365$140
Differença a maior em 1929	42:629$020

Barbosa, Albuquerque & Cia.

Com Armazem Autorizado pelo Estado do Rio

Rua do Rosario 101 — End. Telg. OLIBARBOZA

Recebem cafés a consignação e compram, a chegar. Adeantam sobre conhecimentos.

(13238)

Directoria Geral da Propriedade Industrial

Expediente do Sr. Director Geral.

Dia 8 de julho de 1929

Costa & Dumondin (2 requerimentos), Torcuato Di Tella (2 requerimentos), William Hunt & Sons, The Bradcs, Limited (2 requerimentos), Gabriel Izrastzoff, José Ramos de Oliveira, Otto Kind, Joaquim Ferreira Coutinho, A. W. Vessey & Cia., Limitada, Ernesto Igel, Schilling, Hillier & Cia. Ltda., Guarratt Callahan Co., Pyrene Manufacturing Company, Haberhorn, Zamorano & Fernandez —Lavre-se o termo.

Carlos da Silva Cordeiro e Leonardo Testoni, e Italo Cartopassi. — Publiquem-se os pontos caracteristicos.

Antonio Magalhães Barata (processo referente á marca "Mimi". — Archive-se por falta de preenchimento de formalidade legal, de accordo com a resolução do sr. ministro.

Gutierres Rocha, (Pedido de privilegio). — Archive-se, de accordo com a resolução do sr. ministro.

Standard Oil Co. Of. Brasil (opposição ao pedido de privilegio depositado sob o n. 6.669 pela S. A. Industrias Reunidas F. Matarazzo), Emmanuel Pedro Pereira. — Junte-se ao processo.

José Barbosa de Oliveira. — Expeça-se guia.

Alvaro Leite e Oiticica, Soc. Adubos Fortuna Ltda., Cassiano Ferreira de Assis e Augusto Cavalcanti. — Dê-se vista.

Emilio de Macedo. — Dê-se certidão.

José Ghirelli. — Apresente novo relatorio na fórma regulamentar, de accordo com a secção.

Jayme Juven e outros. — Junte-se ao processo e encaminhe-se.

United Dry Docks, Incorporated. — Annote-se a transferencia e dê-se certidão.

J. Rademaker — Dê-se copia authenticada.

Hermano Barcellos. — Preliminarmente prove a sua qualidade de presidente da Sociedade.

Magalhães Cardoso & Companhia — Apresente novas descripções da marca fazendo a classificação nas classes 12, 13, 22 a, b, 27, 30, 36, 39; 48 e 50 letras d, h e j.

Rossini Albernaz e dr. Luiz de Britto. — Apresentem novas descripções da marca, de accordo com o cliché.

Chama-se a attenção dos srs. Gustav Guntter e Wilhelm Speck, para o edital desta directoria geral publicado no Diario Official de 9 de junho de 1929.

Chama-se a attenção para o edital publicado no "Diario Official" de 24 de abril de 1929, dos seguintes interessados:

Ferdinand Guy Gasche, Niels Peter Nielsen e Niels Leopold Bressendorf, Namlooze Vennootschap Holland Ventiel, Irvine Brook, Joseph William Isherwood e John Gergus Isherwood, Jan Frederik Jannink, Federico Capronim, Rafael Herrera Vegas e Marcellno Herrera Vegas, Nicholas Woyevodsky, Societe Electrico Metallurgique Française, Vickers Ltd (4 reeq.) The Sopwith Aviation Company Limited (2 requerimentos), Cie. des Forges et Acieries de la Marine et d'Homecourt (2 requerimentos), Harry Alexis Kauper, Cecil Viviam Usborne, Nurnerger Metall & Lackierwarenfabrik Vorm Gerbruder Bing Aktiengesellschaft, Sociedade Anonyma La Metrolitana Curt e Charles Denniston Burney.

E' convidado a comparecer nesta Directoria Geral Rodolpho Kaltner afim de completar o sello num documento de juntada referente á sua opposição ao pedido de privilegio de Frang Buccheeres.

São convidados a comparecer nesta Directoria Geral, afim de satisfazerem na Recebedoria do Districto Federal, mediante expedição da respectiva guia, o pagamento das taxas de suas marcas mandadas a registro de accordo com os artigos 98 e 108 letra B, do regulamento annexo ao decreto n. 16.264 de 19 de dezembro de 1923, os seguintes interessados:

Oliveira Bastos & Cia., Ltda, marca — Sal M. O. C. — Antonio Miranda Pontes, marca — Ao Vulcão de Napolis — Ferreira Amorim & Cia., marcas — 18 e Brazil Club — e Eduardo Clers & Cia., marca — Pendula Brasil.

Foram archivadas as marcas constantes da notificação n. 1.550 de 21 de setembro de 1928, do Bureau International de la Propriete Industrielle, de Berna, de ns. 59.622 e 59.732, excepto a de n. 59.688 por imitar a de n. 9.614, dos Estados Unidos.

Archive-se tambem as marcas numero 59.675, menos para farinha lactea phosphatada, por imitar a de n. 17.962, desta capital e as de ns. 59.697 e 59.698 — menos para oleos e gorduras para fins industriaes — por imitar a de n. 11.519, de Berna.

Foram igualmente archivados os avisos de transferencias, cancellamentos e de operações diversas, constantes da mesma notificação.

Pedido de garantia de prioridade:

(Com a audiencia do representante do Ministerio Publico).

J. Modesto de Souza, para "Moveis artisticos de tubo de aço" — Deferido.

Pedidos de privilegio:

Pedido de privilegio:

Pedido de registro de marca:

Augusto J. Rei, para "uma machina para lavar automoveis". — Deferido.

Julio Conceição, para "aperfeiçoamentos em bicos de pulverisadores". — Deferido.

Allgemeine Elektricitats Gesellschaft, para "um apparelho locomovel sugador de poeira, com o mecanismo aspirador accionado por motor electrico". —Deferido.

Octavio Teixeira Mendes, para "um novo processo de tornar porosas as argillas, empregando-o na fabricação de paredes filtrantes de qualquer natureza, e do apparelho respectivo para fabricação das velas singelas de porosidade constante ou variavel, ou velas duplas, triplas e outras. — Deferido.

Santiago Gonçalves e Gumercindo Martins, para "uma capinadeira rotativa". — Deferido.

José Maria Palomeras Y Mallofre e Pedro Cardona Y Nabes, para "um apparelho regulavel para elevar e transportar cargas". — Deferido.

Gastone Cavallieri, para "um novo systema de serpentina e valvulas tutomaticas para aquecedoras de agua para banheiros". — Deferido.

Morris Godfrey Philip Philipps, para "aperfeiçoamentos em e referentes á machinas de destalar as folhas de tabaco". — Deferido.

Harry Dodge, para "uma composição para o tratamento dos couros e pelles". — Deferido.

The Acrocar Corporation, para "aperfeiçoamento em ou relativo á engates flexiveis para vehiculos". — Deferido.

The Acrocar Corporation, para "aperfeiçoamentos e mou relativo a vehiculos rodoviarios". — Deferido.

Patent Treuhand Gesellschaft Fur Elektrische Gluhlampen m. b. H., para "filamento luminoso em helice para lampadas e incandescencia e processo para a sua fabricação". — Deferido.

Societe D'Expansion Technique, para "installação para a fabricação de tubos pela força centrifuga". — Deferido.

Ocur Metallbettenfabrik G. m. b. H., para "balança automatica com dispositivo que regista data e peso em um documento authenticador da pesagem". — Deferido.

Herbert Henry Berry, para "aperfeiçoamentos em ou relativos a annuncios e semelhantes". — Deferido.

The Westinghouse Air Brake Company, para "aperfeiçoamentos em freios electrico-pneumaticos". — Deferido.

Westinghouse Electric & Manufacturing Company, para "aperfeiçoamentos em commando a alta-frequencia para interruptores de circuito". — Deferido.

Svenska Aktiebolaget Bromsregulator, para "regulador automatico para freios de vagões de estradas de ferro e semelhantes". — Deferido.

Benedicto Barbosa Lima, para "apparelho sanitario automatico Lima". — Deferido.

Julio Ernesto Latini, para "um novo systema de construcções de lages de cimento armado com elementos le blocos de concreto comprimido, denominado — Lages Rapinas". — Deferido.

José Accioly de Almeida, para "um novo systema de dirigibilidade das machinas proprias para voar mais pesadas do que o ar, por meio de azas e caudas, conjugadas, denominadas — "Azas Brasileiras". — Indeferido, á vista dos pareceres.

Dr. Mario de Almeida Goulart, para "um vehiculo, para a venda ambulante de lacticinios e semelhantes". — Indeferido.

Alboni Achille, para "um apparelho luminoso aperfeiçoado para annuncios, denominado — Reclamesol". — Indeferido.

Dr. Lucas Heinemann, para "um novo dispositivo distribuidor para substancias volateis e purificadoras do ar, denominado — Ozonit". — Indeferido.

Antonio Vergueiro da Cruz, para "um apparelho para desinfecção da agua de caixas de descarga, denominado — Oswaldo Cruz". — Indeferido.

Engenhos Centraes de Assucar S|A., para "uma nova applicação de um apparelho mecanico (Batedeira) para a producção de assucar não refinado" —Deferido.

João da Silveira Mello, para "um novo typo de torrador de pipócas, denominado — Alvor". — Indeferido.

Antonio Simões Junior, para "dm apparelho protector de arvores e arbustos, denominado — Isolador Real" — Indeferido.

Perrio de Oliveira Mendes, para "um motor sem combustivel" — Indeferido.

Brunow & Comp., para "um novo apparelho denominado — Extinctor Terremoto — para destruição da formiga sauva" — Indeferido.

Eduardo Dorn, para "um novo apparelho de mátar formigas" — Indeferido.

Joaquim Tupinambá e Guilherme Oscar Neumeister, para "um dispositivo hygienico para emprego em vasos sanitarios". — Indeferido, á vista dos pareceres.

Pedido de registro de marca:

(Com a audiencia do representante do Ministerio Publico).

Thomaz Castro Blanco, da marca "Café Plus Ultra", para distinguir artigos da classe 41. — Indeferido — nos termo ado art. 80, n. 7, do regulamento.

"a dôr das dôres"
CAFIASPIRINA
CAFIASPIRINA
BAYER
"a maravilha das maravilhas"

Não ha nada capaz de causar mais desespero do que uma dôr de dentes, e, tambem, não ha caso em que melhor se aprecia o maravilhoso poder da CAFIASPIRINA.

Dois comprimidos dão allivio completo, e fazem cessar o mal estar geral que dôres muito intensas costumam causar

Com igual presteza e efficacia allivia a CAFIASPIRINA as dôres de cabeça e ouvidos; as nevralgias, as dôres rheumaticas e as colicas menstruaes; as consequencias de noites perdidas, de abusos alcoolicos, etc.

NÃO ATACA O CORAÇÃO NEM OS RINS

(8634)

PREÇOS COLHIDOS NO MERCADO DO ATACADISTA PARA O VAREGISTA

AGUA SANITARIA:		
Especial, duzia	4$500	—
Regular, duzia	3$500 a	4$000
ALHOS, por 100 cabeças:		
Estrangeiro, especial	5$600 a	6$000
Nacional	3$000 a	4$000
AVEIA		
Aveia	12$000 a	13$000
ALFAFA, em fardos:		
Nacional, typo platina, por kilo	$600 a	$640
Argentina, por kilo	$620 a	$660
ALCOOL, por litro:		
42 grãos	1$800 a	1$900
40 grãos	1$600 a	1$700
36 grãos	1$400 a	1$500
AGUARDENTE, por litro:		
De Paraty	1$500 a	1$800
De Angra	1$600 a	1$700
De Campos	1$400 a	1$500
AMENDOIM:		
Sacco de 25 kilos	17$000 a	19$000
ARROZ, por sacco de 60 kilos:		
Brilhado	80$000 a	84$000
Agulha especial	76$000 a	78$000
Idem superior	70$000 a	74$000
Bom	53$000 a	56$000
Regular	44$000 a	46$000
Baixo	36$000 a	40$000
AZEITE, caixa com 46 latas:		
Portug., por litro	5$400 a	6$000
Hespanhol, idem	5$000 a	5$400
AZEITONAS, barris de 20 latas:		
Hespanholas, kilo	2$800 a	3$000
Portug. lata 1 kilo	2$000 a	2$400
Idem, lata 10 ks.	2$900 a	3$000
BANHA:		
De Porto Alegre, lata de 20 kilos	175$000 a	180$000
Idem, de 2 kilos	176$000 a	182$000
De Itajahy, lata de 20 kilos	178$000 a	185$000
BATATAS:		
Paulista, por kilo	$880 a	$900
Chilena, por kilo	$860 a	$900
Mineira, por kilo	$600 a	$700
BACALHAO, por caixa:		
Noruega, typo portuguez	120$000 a	130$000
Inglez	125$000 a	132$000
BACON, por kilo:		
Paulista	3$200 a	3$300
Sta. Catharina	3$100 a	3$200
Diversas procedencias	3$000 a	3$200
CEVADA, por kilo:		
Maltada	—	1$800
Commum, americana	[illegible] a	$900
FEIJÃO, por 60 kilos:		
Preto, de P. Alegre, novo	44$000 a	46$000
Enxofre, novo	[illegible]	[illegible]
Cavallo, sup., novo	54$000 a	56$000
Branco, sup., novo	66$000 a	68$000
Manteiga	64$000 a	66$000
Mulatinho	44$000 a	46$000
Amendoim superior novo	66$000 a	68$000
Outras côres	58$000 a	64$000
Laguna	42$000 a	44$000
Moinho Fluminense:		
FARINHA DE TRIGO, preços de		
Semolina	—	38$000
Especial	—	36$000
S. Leopoldo	—	34$000
OO.	—	33$000
Preços do Moinho Inglez:		
Semolina	—	38$000
Buda nacional	36$000 a	36$200
Nacional	34$000 a	34$200
Brasileira	33$000 a	33$200
Preços do Moinho Matarazzo:		
Lili	—	37$000
Claudia	—	35$000
Moinho da Luz:		
Luz	—	36$000
Brilhante	—	34$000
Condor	—	33$000
FARELLO, por sacco de 35 kilos:		
Farello	6$000 a	6$500
Farellinho	6$500 a	7$000
Remoido	8$000 a	8$500
Triguilho	9$000 a	9$500
FARINHA DE MANDIOCA		
Especial	19$500 a	20$500
Fina	19$500 a	20$000
Peneirada	19$000 a	19$500
Grossa	15$000 a	16$000
FRANGOS:		
Um	3$500 a	4$500
GAZOLINA, por caixa:		
Div. marcas	38$000 a	39$000
Idem, idem, a granel, por litro	$900 a	$950
GALLINHAS:		
Superiores, uma	5$000 a	6$000
KEROZENE, por caixa:		
Diversas marcas	35$000 a	36$000
LINGUIÇA, por kilo:		
Mineira	6$500 a	7$000
Idem, typo portuguez	—	5$000
Paio salamé	—	4$000
Rio Grande	6$800 a	7$000
De Petropolis	4$500 a	5$000
LINGUAS:		
Salgadas, por kilo	2$500 a	3$000
Fumeiro, uma	3$000 a	3$400
Seccas, uma	3$000 a	3$400
LEITE CONDENSADO: Caixa com 48 latas		
Estrangeiro	120$000 a	125$000
Diversas marcas	98$000 a	100$000
LOMBO DE PORCO:		
Especial, kilo	3$600 a	3$900
Superior, kilo	3$400 a	3$600
Regular, kilo	3$200 a	3$400
MATTE, por kilo:		
Paraná	1$000 a	1$200
MASSA DE TOMATE		
Nacional, lata	1$400 a	1$500
Estrangeira, lata	1$500 a	1$600
MANTEIGA, por kilo:		
Especial, em lata de 10 kilos	5$200 a	5$500
Idem, sem sal	5$800 a	6$200
Em lata de ½ kilo	5$600 a	5$800
MASSAS AYMORÉ, por kilo:		
Semolim (A)	—	1$600
Idem (B)	—	1$300
Idem (C)	—	1$400
Idem (D)	—	2$200
Idem (E)	—	1$500
Idem (F)	—	1$450
OVOS:		
Duzia	—	3$000
POLVILHO, por kilo:		
Especial	$800 a	$850
Superior	$600 a	$700
PAIO, por kilos		

Machinas de escrever e calcular

á Rs. 50$000

por mez — novas allemães STOEW. R e de 2ª mão REMINGTON UNDERWOOD ROYAL etc. e PORTATEIS; Ultimos Modelos — 1 anno de garantia — longo prazo! CHEGOU NOVA REMESSA DAS MACHINAS DE CALCULAR — WALTHER

Grande stock de peças e sobresalentes TYPOS — CYLINDROS FELTROS — DECALCOMANIAS para qualquer modêlo de Machina. FERRAMENTAS para Concertadores. — FITAS de qualquer côr em larguras de 6 até 60 ‰. TROCAM-SE — CONCERTAM-SE Machinas com garantia!

K. SASS — 242 Rua São Pedro 242. Fone Norte 1578

Rio Grande	5$000 a	6$200
PRESUNTO, por kilo:		
Paulista especial	5$500 a	6$000
Idem, regular	5$000 a	5$200
Mineiro	—	4$500
Paraná	4$500 a	4$800
Rio Grande	—	6$000
Especial	2$600 a	2$800
Typo italiano	6$500 a	7$400
Regular	2$000 a	2$200
MILHO, por 60 kilos:		
Superior, vermelho, novo	17$500 a	18$500
Superior	15$000 a	16$000
Misturado ou regular	14$000 a	15$000
Branco, secco, em mistura	22$00 a	24$000
SAL:		
Fino, estrang., caixa com 12 vidros	31$000 a	33$000
Idem, nac., idem	24$000 a	25$000
Moido, por sacco de 60 kilos	11$000 a	12$000
Grosso, idem	10$000 a	11$000
Saquinho de 1 kilo, nacional	$700 a	$900
Idem, estrangeiro	—	1$600
TOUCINHO, por kilo:		
Paulista	3$000 a	3$200
Mineiro	2$300 a	2$800
TRIGO:		
Em grão	—	1$400
VINAGRE, barril de 80 litros:		Nominal
Estrangeiro		
Nacional	20$000 a	22$000
VINHO TINTO Barris de 100 litros:		
Nacional	110$000 a	115$000
Alvaralhão	283$000 a	290$000
Verde	250$000 a	260$000
Virgem	250$000 a	360$000
VELAS, caixa com 24 pacotes:		
Esplendor	38$500 a	39$500
Matarazzo	38$500 a	40$000
Pequenas, idem	14$000 a	15$000
XARQUE, por kilo:		
R. da Prata, mantas	3$200 a	3$300
Fronteira, idem	3$100 a	3$200
Pelotas, idem	2$900 a	3$000
M. Grosso, idem	2$500 a	2$700

Chamamos a attenção dos nossos leitores do interior para os preços correntes do "Correio da Manhã" que são diariamente rubricados.

FEIRAS LIVRES

Durante o periodo de 7 a 13 do corrente mez, vigorarão nas feiras livres do Districto Federal, os preços abaixo, para os generos de primeira necessidade:

Assucar, kilo	—	1$200
Arroz, kilo	$900 a	1$500
Banha, lata de 2 kilos	—	6$000
Batatas, kilo	$700 a	1$000
Bacalhão, kilo	2$200 a	2$400
Café, kilo	3$800 a	4$000
Carne secca, kilo	3$200 a	3$400
Cebolas, kilo	—	1$700
Farinha de mandioca, kilo	—	$500
Feijão mulatinho, kilo	—	$900
Feijão preto, kilo	—	$900
Feijão preto, de Porto Alegre (novo), kilo	—	1$000
Feijão manteiga, novo, kilo	—	1$400
Feijão branco, nacional, kilo	—	1$200
Feijão de côres, kilo	$900 a	1$200
Fubá de milho, kilo	—	$600
Lombo de porco, kilo	—	3$600
Milho, kilo	—	$400
Toucinho (mineiro com sal), kilo	—	2$600
Aboboras, uma	$600 a	[illegible]
Agrião e bertalha, molho	—	$100
Aipim, vagens e tomates, tampa	—	$400
Alface repolhuda, uma	—	$200
Alface braçal, uma	—	$100
Banana ouro, prata e maçã, duzia	$700 a	$900
Banana d'agua, duzia	—	$600
Batata doce, giló e maxixe, tampa	—	$400
Beringela fresca, duzia	1$500 a	2$500
Cenouras, molho	$200 a	$600
Pimentão, duzia	$800 a	1$500
Ervilhas e quiabos, tampa	—	$500
Repolhos, um	$600 a	1$500
Xuxu', um	—	$100
Laranja-lima, duzia	—	1$000
Laranja tangerina, duzia	$700 a	1$100
Manteiga, kilo	—	7$000
Talharim, kilo	—	1$500
Massa, kilo	1$200 a	1$300
Queijo de Minas, kilo	—	4$000
Sabão Fidalgo (typo Rosa), kilo	—	1$600
Sabão especial, kilo	—	1$600
Sabão virgem, kilo	—	$800
Frangos grandes, um	4$500 a	5$000
Gallinhas, uma	5$000 a	7$000
Ovos, duzia	—	3$000
Camarão, kilo	8$000 a	[illegible]
Garoupa, kilo	—	4$500
Garoupa postejada, kilo	—	6$000
Linguado, kilo	—	5$000
Corvina, pardo, cavalla e enxova, kilo	—	3$000
Vermelho e pescada amarella, kilo	—	3$500
Pescada amarella, postejada, kilo	—	4$500
Arraia, bagre e sardinha, kilo	—	1$000
Paratys, kilo	—	3$000
Tainha, kilo	2$400 a	3$000

CAES DO PORTO DO RIO DE JANEIRO

Navios e pequenas embarcações atracadas no Caes do Porto do Rio de Janeiro, hontem, ás 10 horas da amanhã:

Arm. 1 — Vapor nacional "Sumaré" — Cabotagem.

Arm. 2 — Vapor nacional "Laguna" — Cabotagem.

Arm. 2 — Hiate nacional "Bandeirante" — Cabotagem.

Arm. 3 — Vapor nacional "Maria Luiza".

Arm. 4-A — Vapor nacional "Ruy Barbosa".

Arm. 4 — Chatas diversas com carga do "Comm. Spirit".

Arm. 5 — Vapor nacional "Guaratuba" — Descarga de madeira.

Arm. 6 — Vapor norueguez "Laura Skogland".

Arm. 7 — Vapor sueco "Falco".

Arm. 8 — Vapor sueco "Santos".

Arm. 8 — Chatas diversas com carga do "Hogarth".

Arm. 9-A — Vapor allemão "Vigo".

Pateo 10 — Vapor inglez "Dessener City" — Embarque de manganez.

Arm. 10 — Chatas diversas com carga do "Felbeck".

Arm. 10 — Chatas diversas com carga do "Raul Soares".

Pateo 13 — Vapor inglez "Stroma" — Descarga de trigo.

Arm. 16 — Vapor nacional "Serra Grande".

Arm. 16 — Chatas diversas com carga do "Eastern Prince".

Arm. 17-C — Chatas diversas com carga do "Aurigny".

Arm. 18 — Hiate nacional "Pyrineus" — Descarga de sal.

P. Mauá — Vago.

MOVIMENTO DO PORTO

ENTRADAS DE HONTEM

De Chester e escs., vapor norueguez "Trier".

De Antuerpia e escs., vapor allemão "Roland".

De Recife e escs., vapor nacional "Mutrinho".

De Buenos e escs., vapor italiano "Atlanta".

Do Rio Grande e escs., vapor nacional "Itapé".

SAIDAS DE HONTEM

Para Porto Alegre e escs., vapor nacional "Itapuhy".

Para Mossoró e escs., vapor nacional "Pirangy".

Para Manáos e escs., vapor nacional "Baependy".

Para Bahia Blanca e escs., vapor inglez "Ruperra".

Para Nova York e escs., vapor americano "Munargo".

Para Porto Alegre e escs., vapor norueguez "Laura Skogland".

Para Buenos Aires e escs., vapor sueco "Santos".

Para Iguape e escs., vapor nacional "Piraby".

Para Trieste e escs., vapor italiano "Atlanta".

Para Fernando Noronha e escs., vapor nacional "Uçá".

Para Victoria e escs., vapor nacional "Uno".

Para Santos, vapor nac. "Stella".

MARITIMAS

VAPORES ESPERADOS

Buenos Aires e escs., "Grenadier"	11
Nova York e escs., "Southern Cross"	11
Cabedello e escs., "Itatinga"	11
Liverpool e escs., "Demerara"	11
Buenos Aires e escs., "Valdivia"	11
Buenos Aires e escs., "Baden"	11
Santos, "Jaboatão"	11
Florianopolis e escs., "Paranaguá"	11
Portos do sul, "Anna"	12
Hamburgo e escs., "Cap Norte"	12
Southampton e escs., "Asturias"	12
Portos do sul, "Etha"	13
Antuerpia e escs. "Josephine Charlote"	13
Belém e escs., "Itapagé"	13
Porto Alegre e escs., "Itajubá"	13
Londres e escs., "Avila"	13
Hamburgo e escs., "General Osorio"	13
Cardiff, "Diadem"	14
Porto Alegre e escs., "Commandante Capella"	14
Londres e escs., "Highland Monarch"	14
Imbituba e escs., "Itapacy"	14
Buenos Aires e escs., "Andes"	14
Buenos Aires e escs., "Conte Verde"	14
Santos, "Ayurupca"	14
Genova e escs., "Conte Verde"	14
Amsterdam e escs., "Zeelandia"	15
Nova York e escs., "Mandu'"	15
Hamburgo e escs., "Antiochia"	15
Tutoya e escs., "Una"	16
Porto Alegre e escs., "Itassucê"	16
Buenos Aires e escs., "Desna"	16
Hamburgo e escs., "Gotha"	16
Buenos Aires, "Avelona"	16
Nova York e escs., "Biela"	17
Buenos Aires e escs., "España"	17
Buenos Aires e escs., "American Legion"	17
Porto Alegre e escs., "Itahité"	17
Buenos Aires e escs., "Guarujá"	17
Cabedello e escs., "Itaquera"	18
Hamburgo e escs., "Cantuaria Guimarães"	18
Montevidéo e escs., "Campos Salles"	18
Buenos Aires e escs., "Kr. Margareta"	18
Hamburgo e escs., "Cap Arcona"	19
Buenos Aires e escs., "Weser"	19
Rio Grande e escs., "Ubá"	19
Belém e escs., "Itaimbé"	20
Porto Alegre e escs., "Itaúba"	20
Aracajú e escs., "Itapema"	20
Antuerpia e escs., "Danybrin"	20
Hamburgo e escs., "Palatia"	20
Buenos Aires e escs., "Alsina"	20
Portos do sul, "Carl Hoepcke"	20
Hamburgo e escs., "Belle-Isle"	20
Buenos Aires e escs., "Duilio"	21
Imbituba e escs., "Itaipava"	21
Havre e escs., "Swiatowid"	21
Fortaleza e escs., "Purús"	21
Havre e escs., "Swiatowid"	21
Nova York e escs., "Vauban"	21
Genova e escs., "Conte Rosso"	22
Belém e escs., "Commandante Ripper"	22
Belém e escs., "Almirante Jaceguay"	22
Buenos Aires e escs., "Sierra Cordoba"	23
Buenos Aires e escs., "Principessa Maria"	23
Porto Alegre e escs., "Itapura"	23
Buenos Aires e escs., "Eastern Prince"	24
Rio Grande e escs., "Itapagé"	24
Cabedello e escs., "Itagiba"	25

VAPORES A SAIR

Buenos Aires e escs., "Demerara"	11
Imbituba e escs., "Itaipava"	11
Antuerpia e escs., "Grenadier"	11
Porto Alegre e escs., "Pará"	11
Buenos Aires e escs., "Southern Cross"	11
Hamburgo e escs., "Baden"	11
Montevidéo e escs., "Rodrigues Alves"	11
Genova e escs., "Valdivia"	11
Recife e escs., "Araranguá"	11
Porto Alegre e escs., "Campeiro"	12
Laguna e escs., "Murtinho"	12
São Francisco e escs., "Laguna"	12
Belém e escs., "Pedro I"	12
Buenos Aires e escs., "Cap Norte"	12
Buenos Aires e escs., "Asturias"	12
Buenos Aires e escs., "Vauban"	12
Manáos e escs., "Victoria"	12
Santos, "Tupy"	13
Buenos Aires e escs., "Avila"	13
Hamburgo e escs., "Athena"	13
Porto Alegre e escs., "Icarahy"	13
Nova Orléans e escs., "Jaboatão"	13
Buenos Aires e escs., "General Osorio"	13
Buenos Aires e escs., "Josephine Charlotte"	13
Pará e escs., "Itapé"	13
Porto Alegre e escs., "Iboapaba"	13
Ponta d'Areia e escs., "Sumaré"	13
Cabedello e escs., "Itagiba"	13
Caravellas e escs., "Celeste"	13
Santos, "Piauhy"	13
Hamburgo e escs., "Santa Fé"	14
Southampton e escs., "Andes"	14
Buenos Aires e escs. "Highland Monarch"	14
Porto Alegre e escs., "Itatinga"	14
Santos, "Ruy Barbosa"	14
Buenos Aires e escs., "Zeelandia"	15
Nova York, "Poconé"	15
Laguna e escs., "Aspirante Nascimento"	15
Manáos e escs., "Guaratuba"	15
Londres e escs., "Avelona"	16
São Matheus e escs., "Belmonte"	16
Arica e escs., "Eastern Prince"	24
Amarração e escs., "Providencia"	25
Hamburgo e escs., "Antonio Delfino"	25
Liverpool e escs., "Desna"	16
Buenos Aires, "Gotha"	16
Hamburgo e escs., "Raul Soares"	16
Laguna e escs., "Anna"	16
Hamburgo e escs., "Natia"	16
Hamburgo e escs., "España"	17
Nova York e escs., "American Legion"	17
Genova e escs., "Guarujá"	17
Porto Alegre e escs., "Commandante Capella"	18
Iguape e escs., "Iraty"	18
Finlandia e escs., "Kr. Margareta"	18
Buenos Aires e escs., "Cap Arcona"	19
Bremen e escs., "Weser"	19
São Francisco e escs., "Eha"	19
Belém e escs., "João Alfredo"	19
Genova e escs., "Alsina"	20
Porto Alegre e escs., "Maria Luiza"	20
Caravellas, "Alice"	20
Arica e escs., "Valparaiso"	20
Buenos Aires e escs., "Belle-Isle"	20
Buenos Aires e escs., "Swiatowid"	21
Genova e escs., "Duilio"	21
Buenos Aires e escs., "Conte Rosso"	22
Buenos Aires e escs., "Vauban"	22
Hamburgo e escs., "Severn"	22
Bremen e escs., "Sierra Cordoba"	23
Genova e escs., "Principessa Maria"	23
Nova York e escs., "Pan-America"	25
Hamburgo e escs., "Denderah"	25
Recife e escs., "Mutrinho"	25

Compagnie Generale Aeropostale

CORREIO AEREO

AOS SABBADOS, ás 9.30 horas, para:

NORTE — Victoria, Caravellas, Bahia, Maceió, Recife Natal, Africa Occidental, Marrocos e EUROPA.

Sabbado, ás 12 horas para o **SUL — Santos, Florianopolis, Porto Alegre, Pelotas, URUGUAY, ARGENTINA, PARAGUAY e CHILE.**

MALAS DE ULTIMA HORA
Para o Norte, até 11 horas.
Para o Sul até 14 horas de Sabbado

INFORMAÇÕES
Avenida Rio Branco, 50
Telephone, Norte 7406

(9643)

PROPAGANDA COM MUSICA

Installado ao lado da estação do Meyer, ha um magnifico alto-falante ouvido da rua, de dentro e de cima da estação, que, quando todo o povo está attento á sua musica, faz propagandas commerciaes de optimos resultados. Informações: Rua Archias Cordeiro n. 163. Tel. Jardim 0746, das 17 ás 21 horas. (3180)

QUARTOS BOTAFOGO

Alugam-se com ou sem mobilia, com todo conforto, Praia de Botafogo, 252, tel. Sul 0995. (B 12307)

FORTALECENDO

Restabelece todas as funcções o

Vinho Tonico Phosphatado das Tres Quinas Bittencourt,

11, R. Uruguayana, 111

Ap. D. G. S. P., n. 51, 17-6-909

(3142)

Riquissimo Mobiliario

O leiloeiro VIRGILIO vende hoje, em continuação, ás 5 horas, no palacete á Praia de Botafogo n. 360, luxuoso e moderno mobiliario de fabricação Leandro Martins, Casa Allemã e Laubisch, destacando-se salão dourado Aubusson, Luiz XVI, piano allemão Boger, salão laqué, finissimos tapetes, estatuas e columnas de marmore, bronzes, quadros a oleo, grupos de seda, tapeçaria e couro legitimo, victrola Victor, dormitorios de jacarandá, laqué e páo setim, sala de jantar e escriptorio estylo colonial, prataria em obra, bilhar, grupos de laqué e rotim, finissimos metaes, crystaes, etc. (B 11539)

PIANO ALLEMÃO

Vende-se um de rico modelo cor clara, e quasi novo, de occasião. Rua da Relação numero 55, c. 1. (B 11556)

PIANO CRAPEAU

Um quarto de cauda, vende-se um completamente novo, côr de nogueira, tres pedaes, por motivo de embarque. Rua Haddock Lobo n. 44. (B 11324)

PYORRHE'A ALVEOLAR

e sua cura — Technica cirurgico-photo-therapica. Prof. A. Guedes de Mello. Praça Floriano, 55, 5º andar. (B 11531)

130 R. LARGA 130 R. LARGA CASA AMERICANA

Bota ou borzeguim em pellica envernizada artigo fino. O mesmo artigo sem ser fantasia 35$000. Para rapaz, menos 2$. de 37 á 44.

42$

RECLAME

Em fantasia Sem ser fantasia 28$. Borzeguim militar de 37 a 44 — 25$.

32$

"Miss Brasil" em fantasia de diversas combinações 35$000.

35$

O mesmo em diversas côres, em salto mexicano 32$, e baixo 28$.

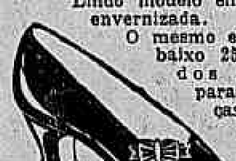

Lindo modelo em pellica envernizada. O mesmo em salto baixo 25$. Lindos modelos para creanças á 12$.

32$

Alpercatas modernas a 12$000

Pelo correio, vale postal. Porte 2$.

PEDIDOS Á

Merquior & Cia.

Tennis paulistas a... 5$000

(13402)

ARMARINHO

Vende-se um, pequeno capital, com morada para familia; aluguel barato. Rua Frei Caneca numero 212. (B 9968)

BUNGALOW

Aluga-se no centro de terreno com tres quartos, garage com quarto de empregado. Rua Cascata n. 22 (Muda da Tijuca). Informações: S. 1419. (B 9965)

MEDICO

Dispondo de algumas horas pela manhã, procura casa de Saude, Associação, Fabrica, local distante do centro no maximo uma hora. Cartas a Medico. Rua Aristides Caire n. 186 — Meyer. (13698)

PIANO ALLEMÃO

Vende-se um bom, magnificas vozes, cepo metal, cordas cruzadas, por preço de occasião, devido retirada, facilitando-se algum pagamento. Barão Mesquita, 507. (B 12368)

ARMAZEM — PRAÇA 11 DE — JUNHO —

Aluga-se com uma grande loja, proprio para café e bilhares, não tendo outro proximo ou outros ramos quaesquer, logar de futuro e prospero, tendo dois andares, com 5 quartos, duas boas salas, etc., cada um. Ver á rua Visconde Itauna, 167; tratar á rua S. Christovão n. 373, com o sr. Pacheco. (B 12373)

500 contos custou

O SEGREDO DO APPERITIVO DAS SELVAS

Bebida indigena fabricada com plantas de alto valor da Flora Brasileira. Garrafa 6$000. Em todas as casas de bebidas do Brasil. Licenciado pelo D. Nacional de Saude Publica. L. Bramotologico sob n. 9554 e analysado pelo Departamento Nacional de Analyses, sob o n. 1142.

TOME, QUE E' BOM PARA A SAUDE

Garrafa original

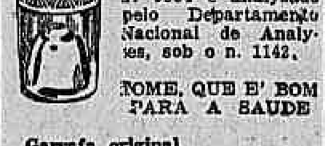

Caixa original com 2 duzias de garrafas. (3441)

AOS VITICULTORES

E' tempo das plantações e a mais bella collecção, 400 variedades, de videiras, para vinho e mesa, se encontra no ESTABELECIMENTO ESPECIAL DE VITICULTURA "VILLA CORDELIA", do dr. Amador Bueno, em S. Paulo, rua Tobias Barreto numero 118, Caixa Postal 1076. — Remette-se catalogo. (B 9706)

ESCRIPTORIO

Aluga-se de frente, amplo, com telephone, á rua dos Ourives n. 39, 1º andar. (B 12146)

BARATA CHEVROLET 929

Passa-se o contrato de um que ainda não rodou. Cartas a "Chevrolet" neste jornal ou phone Sul 1517. (B 9971)

Cães e Gatos...

Cavallos, bois e outras especies de animaes, quando atacados de lepra, sarna, gafeira, darthros, piolhos, bernes, bicheiras e carrapatos, são rapida e radicalmente curados com o

Sabão Perdigueiro

FAZ RENASCER O PELLO

Preço 2$500, pelo Correio 3$500 Pedidos a Emilio Perestrello, rua Uruguayana n. 66. Rio.

(3455)

PÓDE-SE READQUIRIR A VIRILIDADE ?

Amigo leitor, se essa interrogação vos interessa, o instituto BEAUGENDRE — caixa 26 — BAHIA, mediante 600 réis em sellos do correio, vos enviará discretamente, acompanhada de um graphico viril, a sua valiosa brochura intitulada IMPOTENCIA VIRIL E FRIEZA FEMININA", cuja leitura dissipará vossa duvida, além de garantir-vos a restauração e conservação desse bem precioso que constitue a virilidade. (3486)

As Tosses, Bronchites, Constipações e Catarrho pulmonares desapparecem com o TONICO

Vinho Creosotado

do pharm.-chimico JOÃO DA SILVA SILVEIRA (3437)

CONTRA DORES ?

Linimento Gaúcho

(8450)

ONDULAÇÃO

PERMANENTE OU MARCEL

Mise-en-plis (a agua). Pintura de cabello desde 25$; córte de cabello de luxo, 4$. Sobrancelhas ou manicure, 5$. Massagens de grande Belleza de 15 a 25$. Limpeza de pelle com Maccara de Lama para fechar os póros, 12$. Tratamento de seios, ventre, pello e Varizes. Engordar e emmagrecer.

ACADEMIA SCIENTIFICA DE BELLEZ

Av. R. Branco, Peça catalogo. (3794)

PIANO LUX

é o melhor e o mais barato vendas a dinheiro, a prestações só na Capital Federal. Fabrica: Avenida 28 Setembro n. 341. Telephone Villa 3228. (9297)

BOTAFOGO

Aluga-se boa casa á rua S. João Baptista n. 28 A. Trata-se á rua da Matriz n. 83. (B 11552)

BELLA CASA IPANEMA

Aluga-se nova, de esquina, jardim e varanda ao lado. 58, Visconde Pirajá, com Sebastião. 83, Buenos Aires, loja. Telephone Norte 3770. (B 11509)

VENDEDOR

Precisa-se de um habil e com bastante pratica de casemiras e relacionado com os alfaiates. — Rosario, 161. (B 11820)

PHARMACEUTICO FORMADO

Precisa-se de um para dar nome a uma pharmacia no interior do Estado do Rio. Carta á rua Senador Euzebio n. 59. (B 12350)

SALA DE FRENTE NO MEYER

Precisa-se de uma que dê frente para a rua Archias Cordeiro. Informações para a succursal deste jornal no Meyer, a C. M. (13725)

OPTIMOS ARMAZENS

Av. Mem de Sá 272 e 283

Alugam-se um grande e outro de tamanho regular, apropriados, pelo local de grande movimento, a todo e qualquer negocio. Informações nos mesmos. (13629)

EPILEPSIA

Uma pessoa que soffreu longos annos dessa terrivel enfermidade, ensina gratuitamente o remedio com que se curou radicalmente. Remetter carta com enveloppe subscriptado para resposta, a L. Ludovina Macedo, á rua Maxwell n. 95 — Aldeia Campista. (B 11218)

DAME FRANÇAISE

Enseigne son idiome avec methode trés facile au domicile des éléves. — Telephone Sul 0421. (B 9987)

LOJA

Aluga-se uma esplendida loja, situada em optimo local, á rua do Passeio 42. Tratar pelo Tel. C. 2631, ou á rua do Passeio 48 - 1º andar, com o sr. Sabbá. (B. 12354)

COMPRA-SE PIANO

Urgente, para particular, mesmo precisando alguns reparos. — Phone 0241 Villa. (B 12367)

PIANO PLEYEL

Particular vende por preço de occasião um em optimo estado. Telephone Sul 1455. (B 9991)

ALUGA-SE

Aluga-se a casa da rua Icatú, 31, nova, para familia de tratamento, tem 2 salas, 7 quartos, jardim, garage, etc. Local alto, fresco e saudavel, com linda vista para Botafogo. Informa-se no local ou na Avenida Rio Branco n. 90, 1º andar, com Aquino. Aluguel 1:000$000. Esta rua começa na rua Alfredo Chaves e esta na rua S. Clemente n. 460. (13425)

Extraordinario !...

Rs. 12:500$ por menos de 1$000 !...

Inscreva-se hoje na Empresa de Sorteios, fiscalisada pelo Governo Federal — Carta Patente n. 83 — porque se não tirar um automovel da acreditadissima marca CHRYSLER, no valor de 12:500$, receberá uma parte dos lucros da Empresa depositada mensalmente, no Banco do Brasil, em nome dos que não forem sorteados. 1º sorteio, em 15 de Julho de 1929 Largo de S. Francisco, 16 — 1º andar. — A. Paraiso & Cia. Ltda. Rio de Janeiro (13606)

Casa Guiomar

CALÇADO "DADO"

A mais barateira do Brasil

AVENIDA PASSOS, 120 — Rio

TELEPHONE NORTE 4424

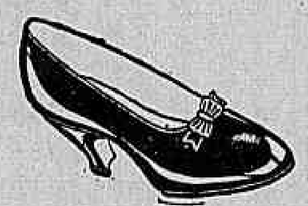

35$ Fina pellica envernizada, preta, vivado de couro megis, salto Luiz XV cubano medio.

42$ em fina camurça de cores, cinza, beije ou preta.

Lindos sapatos de pellicula envernizada preta, com fivella e pulseira, salto baixo, proprio para escolares.

De ns. 28 a 32	23$000
De ns. 33 a 40	26$000

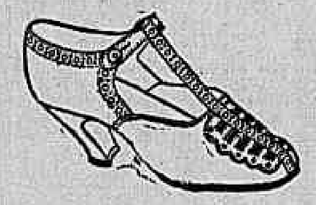

37$ — Finos sapatos de naco Bois de Rose, typo Salomé, salto Luiz XV, cubano medio, ou côr havana, salto Luiz XV, alto. Porte 2$500 em par.

Alpercatas, "typo frade", em vaqueta chromada avermelhada.

De ns. 17 a 26	6$000
De ns. 27 a 32	7$000
De ns. 33 a 40	9$000

Em pellica envernizada preta ou cereja até 32 mais 3$000

Porte, 1$500 em par

Remettem-se catalogos gratis

Pedidos a Julio de Souza

(10536)

NÃO FAÇA ISSO!...

JÁ EXISTE O ELIXIR "914"

O VERDADEIRO DEPURATIVO

(2069)

STENOGRAPHA-DACTYLOGRAPHA

Precisa-se de uma ingleza ou americana, conhecendo portuguez e com pratica de correspondencia. — RUA DO OUVIDOR, 4, sobrado. (B 12364)

HOTEL INGLEZ

Bons quartos e boas salas para casaes e cavalheiros. Diarias economicas. Cozinha de primeira ordem. — RUA DO CATTETE, 176. (13.353)

PARA MODISTA

Vende-se 2 biombos de madeira, com 2 espelhos cada um tendo 2 grupos de peroba para os mesmos. Preços de occasião. Offertas para "Agencia Will", rua da Alfandega numero 69. (13789)

CASA NO FLAMENGO

Aluga-se uma bem mobilada com duas salas, quatro quartos, dois banheiros, etc., perto da praia; para ver e tratar das 2 ás 3 horas. Rua Buarque de Macedo n. 9. (B 11444)

Empregos de 500$ a 600$

São os de um "chauffeur" brevetado pela antiga Escola Pinto, á Avenida Salvador de Sá, 193 A. (Predio proprio). Não tem filial. Tel. Villa 5309. Director proprietario: Engº E. Pinto Estrella. (B 10787)

DETECTIVE

Investigações Secretas

Apuradas com toda a exactidão e sigillo por pessôa idonea. Particulares ou commerciaes. Escrever a Albert Marques. Caixa Postal 2427 — Rio. (B 11347)

CASA — BOTAFOGO

Aluga-se optima, com garage, para familia de tratamento. — Tratar á rua Vicente de Souza n. 16. (B 12.225)

FIAÇÃO DE ALGODÃO

Calculos — Regras e Notas por Eugeno Guisard

Livro util para gerentes, mestres e contra-mestres de fiação. Brochura, 10$000. Pelo Correio mais 1$500. — Unico distribuidor — Olavo Barbosa — Porto Novo do Cunha. — E. de Minas. (B 9160)

Piano allemão

Vende-se um com cepo de metal, quasi novo, 2:000$. Rua S. Francisco Xavier n. 449. — Maracanã. (B 11556)

CASA

Aluga-se moderna, com garage. Estacio Coimbra, 28, Urca, perto Balneario. Autos Mourisco — Forte de S. João. Chaves: 234, Avenida João Luiz Alves. Tel. Sul 1586. (B 11549)

RAPIDO POR 5:000$000

Vende-se á Avenida Rio Branco, com freguezia certa, dando a renda liquida mensal de 800$000, com margem para triplicar, dependendo de actividade. Trata-se das 13 ás 18 horas, á rua Uruguayana n. 123, com o sr. Cruz. (B 11550)

AGUAS DE S. LOURENÇO

Vende-se ou aluga-se uma casa mobilada, 3 quartos, 2 salas, banheiro, W. C., agua fria e quente, proximo ás fontes. Preço 300$000. — Telephone Villa 4132. (B 11505)

BRILHANTE HOTEL

Diarias sem pensão desde 5$000. — Familias e cavalheiros; perto da estação D. Pedro II. Barão S. Felix, 129. (B 12156)

PENSÃO NOVA CINTRA

Cattete, 233 — Esquina Buarque Macedo. Aluga-se quartos com agua corrente. Acceita pensionistas á mesa. (B 11025)

LARANJEIRAS

Aluga-se um quarto mobilado com ou sem pensão, em casa de familia de tratamento. Rua Laranjeiras n. 48. Telephone Beira Mar 1190. (B 12112)

PRAIA BOTAFOGO, 204 — "Pensão Haas" —

Grandes quartos para casal e cavalheiros. Agua corrente, tratamento de primeira ordem. Telephone Sul 2846. (13651)

BELLOS FOGÕES A GAZ

Vende-se, troca-se e concerta-se qualquer marca, por pouco dinheiro, na SOCIEDADE FEDERAL SUISSA. Rua General Camara n. 240. Telephone Norte 5664. (B 11501)

SALA DE JANTAR

Particular, para desoccupar logar, vende por preço de occasião de imbuya do Paraná. Tel. Sul 1455. — Estylo Henrique II. (B 9991)

AUTOMOVEL 4 CYLINDROS

Vende-se Overland em perfeito estado, double-phaeton particular, preço 3:000$000. Ver com Freitas á rua da Carioca n. 6, segundo andar. (B 9998)

PENSÃO DANUBIO

Corrêa Dutra, 9 — Flamengo. Lindos aposentos para casal e solteiros. Agua encanada. Esplendida cozinha. (B 9981)

QUARTO

Precisa-se mobilado com entrada independente para moça que trabalha fóra. Nas ruas transversaes ao Cattete ou proximidades, em casa de familia que não tenha mais hospedes. — Cartas a este jornal a W. O. (B 9983)

PREDIO NO CENTRO

Aluga-se o da rua Marechal Floriano n. 57 A; trata-se no mesmo das 9 horas ás 3 da tarde. (B 12386)

AFINAL

ELLE VÊ CLARAMENTE

desde que substituiu os vidros communs de seus oculos por vidros Punktal Zeiss. Seja qual fôr a direcção da vista, os vidros Punktal Zeiss sempre reproduzem imagens nitidas em toda superficie, dando assim aos olhos a sua plena mobilidade natural.

Exijam sempre

ZEISS PUNKTAL

Para a sua vista não ha melhores. A' venda em todas as bôas casas de Optica. Peçam brochura illustrada n. 938 á propria filial da Fabrica:

Carl Zeiss

Rio de Janeiro

Praça Floriano. 55-1º andar.

CARL ZEISS JENA

(13515)

Casa — Icarahy — Beira Mar

Aluga-se, Estrada Fróes n. 129. — Bonde S. S. Francisco, perto do Canto do Rio. Informações na mesma casa ou no Rio á Avenida Rio Branco n. 122, terceiro andar. (B 9777)

Se não perdeu a cabeça use

PILOGENIO

Para não perder o cabello

O PILOGENIO serve em qualquer caso

Se não tem, serve o PILOGENIO porque fará vir cabello novo e abundante. Se começa a ter pouco, serve porque impede a quéda. Se tem muito, serve porque garante a hygiene do cabello. Ainda para a extincção da caspa e para o tratamento da barba, o PILOGENIO, sempre o PILOGENIO.

Deposito Geral:
FRANCISCO GIFFONI & C.
Rua do Carmo, 84 — Rio

(11839)

Sobrados no centro

Alugam-se os sobrados do predio do Becco da Carioca n. 30, fundos do Rio Hotel, completamente novos, com 10 quartos, 2 salas, terraço com linda vista, proprios para familia ou pensão. Podem ser vistos das 8 ás 18 horas. (B 9979)

STENO-DACTYLOGRAPHA

Moça sabendo portuguez, francez, dactylo e stenographia, procura collocação em escriptorio ou casa commercial. Cartas a M. P. 73 neste jornal. (B 12370)

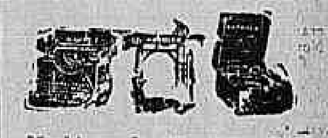

Machinas de escrever, novas desde 50$ e reconstruidas desde 30$ mensaes. Machinas de costura de pé desde 20$ mensaes. Vitrolas desde 15$ mensaes. Concertos - Rua General Camara, 182

PREDIO IPANEMA

Aluga-se ou vende-se o n. 80 á rua dos Jangadeiros. Chaves na loja esquina rua 20 Novembro; trata-se á rua Visconde de Inhauma n. 38. (B 12326)

A DINHEIRO

Compra-se avenidas ou casas pequenas, de Copacabana até Meyer. Rua S. Pedro n. 119, loja. (B 12303)

Caixas Registradoras
MACHINAS DE ESCREVER
VENDAS A LONGO PRASO
PARA COMPRAR, VENDER, CONCERTAR SUA MACHINA
a MACHINISTA
Av. Gomes Freire, 41
GARANTE OS MELHORES PREÇOS

(13022)

CASA MODERNA

Nova, maximo conforto, com 3 quartos, demais dependencias, aluga-se barato á rua dos Araujos n. 89, casa n. 64. Ha quem mostre. Informações na rua Primeiro de Março n. 133, 1º andar. (B 12320)

Hotel Pensão Esperança

EXCLUSIVAMENTE FAMILIAR

Dispõe de uma bella sala de frente e de um bom quarto, ambos com agua corrente, com mesa de primeira ordem. Preços modicos. Cattete, 201. (B 11489)

Cortinado Automatico "DIXIE"

O melhor do mundo

RUA DO ROSARIO, 147 Tel. N. 6771

(3456)

CASA — COPACABANA

Passa-se o contrato de uma pequena casa estylo appartamento, com 2 quartos, 1 sala, cozinha, banheiro e quintal. Preço 360$000. Rua Sá Ferreira n. 143, casa III. — Deposito de 1:000$000 no Banco Ultramarino. — Ver e tratar das 10 ás 4 da tarde. (B 12327)

Quarto em Copacabana

Aluga-se confortavel, mobilado e com pensão, a casal ou senhor de respeito, na rua Copacabana, 702, posto 4. (B 11383)

GOVERNANTE

Precisa-se de uma; tratar com sr. Raul — Rua Theophilo Ottoni n. 86, das 10 ás 18 horas. (B 11378)

Attenção

Grandes vendas de tecidos com pequenos defeitos e retalhos diversos, em sedas e algodão. Avenida Passos n. 55, sobrado. Entrada pela perfumaria "VAIDOSA". (B 11402)

LOJA SEM LUVAS

Traspassa-se contrato de uma loja collocada em bom ponto no centro, com quintal de 6 x 100 metros. — Rua Visconde Rio Branco n. 33. (B 12198)

BUNGALOW

Aluga-se em terreno arborizado, para familia de alto tratamento. Rua Mariz e Barros n. 408. Um conto e cem mil réis ao mez. (B 11353)

CASA EM BOTAFOGO

Aluga-se mobilada, situada no alto de uma colina, com magnifica vista para a bahia e a dez minutos do centro, á rua Marechal Bento Manoel. Inf. Telephone Norte 0619. (B 11364)

AGENTES E FUNCCIO- — NARIOS —

Uma grande empresa recentemente fundada, tendo que organizar o seu corpo de agentes, superintendentes e funccionarios, deseja entrar em contacto com as pessoas interessadas. — Os candidatos deverão escrever á redacção deste jornal, para B. U. indicando habilitações, onde tem trabalhado e referencias de garantias. (B 9900)

CASA NO LEME

Aluga-se boa casa, 4 quartos, 3 salas e mais dependencias. Trata-se á rua Salvador Corrêa n. 42, c. 13. (B 12273)

HOTEL JARDIM DA GLORIA

O melhor em conforto e tratamento. Hospedes moradores preços especiaes. Almirante Balthazar 31. Largo da Gloria. (B 11491)

PHARMACIA

Com bom movimento, vende-se ou admitte-se socio, á praça dos Governadores, 3. (B 12390)

FRUCTAL —

Resolve em minutos qualquer embaraço gastrico, evitando congestões e outros accidentes graves.

(PO' EFFERVESCENTE) — DIGESTIVO — Anti dyspeptico e refrescante

(2261)

---

8) FOLHETIM DO "CORREIO DA MANHÃ"

JEAN RAMEAU

A ROSA DE GRANADA

(Traducção para o "Correio da Manhã")

O sino dos trapistas não lhe affligiu as noites por muito tempo.

E se, de quando em quando, alguma recordação melancolica chegava a obscurecer-lhe os dias, como uma nuvem que passa, o monge ex-claustrado brandia o enxadão com mãos mais energicas, feria a terra com maior afan, e fatigava alegremente o corpo para apaziguar o espirito.

Estava quasi sempre em companhia de Martinho.

O mordomo de Bontucq tinha comprado em Orthez um boi desirmanado, do mesmo tamanho que o do trapista, e os dois animaes jungidos á canga não celebraram mal esse arranjo.

Lazaro passára a ser o conductor dessa junta de bois.

Com elles lavrava ou destorroava, carregava lenha, ou tojo, ou junco, e Martinho não se mostrava ciumento em extremo, se a mão do dono acariciava o focinho do Sancho, o novo camarada.

Ao domingo, o antigo monge preparava-lhes elegantes mosqueiros de fio de linho, ou resguardos para as costas com as suas iniciaes, que elle proprio bordava ás escondidas para evitar que os creados zombassem delle.

Continuava vivendo em Bontucq tão sobriamente como no mosteiro.

Nunca acceitava carne, nem vinho, nem banha, nem manteiga, mas, quando estava satisfeito da sua conducta, permittia-se uma maçã ou um copo de agua-pé.

A principio havia resolvido dormir vestido como dantes, mas, suppondo haver ouvido zombarias dos outros creados, a respeito da sua roupa interior, desistiu de semelhante sacrificio.

Para um trapista que se preze, a limpeza constitue peccado capital, e a alvura da alma está na razão inversa da da camisa.

Lazaro depressa desistiu desse artigo de fé.

Foi um dia ao mercado de Bayona, e comprou roupa fina, lenços brancos, uma gravata á moda, e, até, luvas.

Mas, para expiar essa garridice, dormiu duas noites, no chão, ao lado dos bois.

A's vezes, ao trabalhar perto do castello, ouvia leve pisar na areia, e os olhos, confusos, adivinhavam-lhe a presença da senhorita de Sartilly.

Então, sentia immensa beatitude intima, e impulsos de juntar as mãos, como quando a hostia consagrada se lhe desfazia na bôca.

A moça costumava passar ao lado do monge todos os dias, e por duas ou tres vezes lhe dirigira a palavra.

A primeira vez foi para lhe perguntar o seu nome verdadeiro.

— Estevão, senhorita! respondera elle. Estevão Hontarrede.

— Como devemos chamar-lhe então?

"Lazaro ou Estevão?

— O nome que a senhorita me dér será o meu.

— Nesse caso, Lazaro é preferivel.

A segunda vez, a senhorita de Sartilly perguntou-lhe se elle gostava de viver em Bontucq.

Lazaro declarou que não podia imaginar melhor existencia.

Ao dia seguinte, Genoveva pediu-lhe de levar-lhe a sombrinha.

E elle pareceu muito orgulhoso com essa ordem.

Quando a joven lhe falava, o antigo monge fazia estranhas observações, descobrindo-se mil humilhações.

Vergonha pelos sóccos que usava, pelo paletot, pelas mãos callosas, e a barba hirsuta.

O que outrora lhe era agradavel affligia-o agora.

Um dia a senhorita de Sartilly disse-lhe:

— Lazaro, o senhor sabe ler?

— Sei, sim, senhorita.

— Bom.

"Então vá lá em casa, e peça as *Meditações* de Lamartine.

— As *Primeiras* ou as *Novas*? perguntou.

E alegrou-se observando a admiração da joven.

— Como?!

"O senhor é letrado?

"Não m'o tinha dito.

"As *Primeiras*, sr. Lazaro, as *Primeiras*.

O antigo monge afastou-se velozmente para occultar o rubor.

Em outra occasião ella passou-lhe perto, com um papel de côr, em uma das mãos.

— Sr. Lazaro, não viu por ahi a sra. de Manzanil?

— Não vi, senhorita.

— Que aborrecimento!

"Acabo de receber um telegramma em hespanhol, no qual ha uma palavra que não comprehendo.

— Póde dizer-me qual é, senhorita?

— O senhor sabe hespanhol?

— Estudei-o.

— Ah!

"Então, diga-me o que significa *recuerdos*.

— *Recuerdos* significa, creio, *lembranças*.

— Effectivamente é isso, sim...

"Recordo-me agora...

"Mas, o senhor sabe tudo! exclamou a moça admirada.

"Sabe outros idiomas?

— Alguns.

— Inglez?

— E italiano.

— De véras?

Genoveva olhou para Lazaro surprehendida.

— Por que não me disse tudo isso logo? continuou a senhorita de Sartilly.

"Ter-lhe-ia procurado um emprego mais decente em Orthez ou em Pau.

— Prefiro lavrar terra em Bontucq, senhorita! disse Lazaro com a voz calma.

Estava um tanto pallido.

Mas a condessa approximava-se.

— Titia, quer saber uma novidade? disse-lhe Genoveva, muito alegre.

"O sr. Lazaro, que nos lavra as terras, sabe hespanhol, inglez e italiano!

— Sempre suppuz isso, respondeu a condessa com ironia.

"Este homem deve ter sido cobrador de adegas.

"Não o foi nunca?

— Nunca tive essa honra, minha senhora.

— Então, foi preceptor ou mestre de dansa em algum castello.

— Tão pouco.

"Mas tive preceptores e mestres de dansa no meu.

A sra. de Manzanil endireitou o busto com muito fidalga gravidade.

— Como?!

"O senhor?!

"Um castello?!

"Maravilhoso!

"Conte-nos isso, sr. secretario de embaixada!

Infelizmente, certo ruido de folhas de couve estropeadas por uma lingua voraz acabava de se produzir perto de Lazaro.

Eram as vaccas que pastavam no prado vizinho, e que haviam assaltado a hortaliça.

— Oh!

"Desculpe, minha senhora! disse o antigo trapista, que correu para ali a espantar o gado.

E a condessa entrou no castello morta de riso.

Essa noite, Lazaro bateu repetidas vezes no peito, contricto, pela fatuidade, o orgulho e a jactancia de que havia dado provas.

E, para expiar aquillo, dormiu ao relento, na attitude de crucificado.

VII

Ao dia seguinte, quiz cortar junco em um logar muito longe.

Ao outro, foi cortar madeiras num bosque tenebroso, onde se deixou ficar até ao toque da *Ave Maria*.

Temia de se encontrar com a senhorita de Sartilly.

Quando a via vir afastava-se, empallidecendo.

Uma semana esteve sem se lhe approximar, e nesse tempo alimentava-se com as raizes mais asperas, castigando-se com trabalhos humilhantes.

Receava haver perdido as sympathias da sua bemfeitora, gabando-se deante della, de maneira ridicula, da sua inutil sciencia e fortuna de antanho.

Quem havia instado, com elle, para falar?

Por que se envergonhava da sua vulgaridade e miseria, perante essa moça distincta?

Oh!

Se se tivesse atrevido, ter-lhe-ia pedido perdão.

Ter-lhe-ia rogado esquecer aquelles minutos de loucura, para que continuasse a olhal-o, humilde e indigno, com os seus bellos olhos cuja côr elle ignorava ainda, mas dos quaes tinha sentido a penetrante doçura, como adivinha, o viajante matinal, antes de o haver visto, o esplendor do sol nascente.

Um domingo, foi a Montsegur ouvir missa.

Ao chegar á egreja, metteu a mão na pia da agua benta.

Depois...

Antes de se persignar, voltou o rosto para offerecer, como é de costume nas aldeias de Béarn, agua benta á pessoa que se lhe seguia.

Lazaro estremeceu

Era uma senhorita loura, loura com cabellos meio desgrenhados, e olhos côr esmeralda...

E sentiu, pegado ao seu, o dedo de Genoveva, que tomava agua benta.

Tão agradavel foi aos olhos delle a visão daquelle rosto sorridente, tão suave ao seu dedo o contacto daquelle dedo delicado, que Lazaro não viu o altar nem ouviu a missa.

Durante uns segundos o corpo tremeu-lhe como o de um condemnado.

Aquella semana, em um luminoso meio dia de outubro, quando as folhas amarellecidas caiam lentamente sobre a relva descolorida, Lazaro jungiu os dois bois, Sancho e Martinho, para os atrelar ao carro grande.

Devia ir ao bosque de Bontucq a buscar lenha que na vespera cortára, por ordem da sra. de Manzanil.

O bosque encontrava-se a quinhentos ou seiscentos metros do castello para o poente.

(Continúa).

LEILÕES

Leilão de Penhores
JOSE' CAHEN
Em 20 de julho de 1929

A Mutuante (S. A.)
Rua Sete de Setembro, 179
SECÇÃO DE PENHORES
Em 18 de julho de 1929

Os srs. mutuarios devem reformar as cautelas vencidas ou resgatar os penhores até á vespera do leilão. (B 10920)

Leilão de Penhores
Em 19 de Julho de 1929
CASA DIAS & MOYSÉS
Rua Imperatriz Leopoldina 14

Faz leilão de todos os penhores vencidos e avisa aos srs. mutuarios que podem reformar ou resgatar as suas cautelas até á vespera do dia do leilão. (B 11213)

Leilão de Penhores
Em 17 de julho de 1929
CASA GONTHIER
HENRY, FILHO & CIA.
(MATRIZ)
47, Rua Luiz de Camões, 47
(13610)

Implorando a caridade

ANGELA PECURANO, viuva, com 76 annos de edade, completamente cega e paralytica.

MARIA VENTURA, de 96 annos de edade, viuva.

PAULINA DE FIGUEIREDO, viuva, com tres filhos e impossibilitada de trabalhar.

ENTREVADA, rua do Chichorro n. 47, casa XVIII, doente, impossibilitada de trabalhar, tendo duas filhas sendo uma tuberculosa.

ELVIRA DE CARVALHO, pobre cega e sem amparo da familia.

VIUVA SANTOS, com 68 annos de edade, gravemente doente de molestias incuraveis.

FRANCISCA DA CONCEIÇÃO BARROS, cega de ambos os olhos e aleijada.

THEREZA, pobre ceguinha sem auxilio.

ALZIRA MURTI, viuva, com 5 filhos, impossibilitada de trabalhar.

COZINHEIROS

ALUGA-SE uma boa cozinheira do trivial fino para casa de familia de alto tratamento. Tel. B. M. 0150. (B 11370) A

EMPREGOS DIVERSOS

ALUGA-SE uma cozinheira do trivial na rua Campos Salles n. 59, botequim, proximo ao jardim. (B 12389) C

PRECISA-SE de boas collarinheiras para trabalhar na officina da fabrica á rua Senador Furtado numero 39. (B 11484) C

PRECISA-SE moça para acompanhar artista, Palace Hotel (annexo). (B 9984) C

PRECISA-SE de um carregador na rua S. José n. 45, Café Jeremias; prefere-se com pratica e exigem-se referencias. (B 11498) C

PRECISA-SE de ferreiro e meio official. Rua S. Clemente n. 256, Botafogo. (B 11513) C

PRECISA-SE meio official de marceneiro. Rua S. Clemente n. 256, Botafogo. (B 11512) C

UM CASAL e filha moça precisa no centro da cidade somente, primeiro andar de uma boa pensão e commodos. Queira dirigir-se a esta redacção M. (B 11500) C

CENTRO

ALUGA-SE sala de frente bem mobilada, banhos, quartos, telephone, abundancia dagua. Av. Rio Branco, 29, 9º andar. (B 11557) D

ALUGA-SE um quarto mobilado independente em casa de toda a liberdade a moços solteiros, á rua dos Arcos n. 82-A. Tel. Central 2352. (B 11572) D

ALUGAM-SE apartamentos com tres e cinco peças, nos 4º e 5º andares, só para familia, á rua Senador Dantas n. 3, canto da rua do Passeio. (B 11540) D

ALUGAM-SE oito escriptorios, juntos ou separados, no 3º andar do edificio Faria, rua Senador Dantas, 3, proximo á Avenida. Elevador Otis. (B 11540) D

ALUGA-SE com contrato um grande primeiro andar, com 5 optimos quartos, 2 grandes salas, e demais dependencias com todo conforto. R. Evaristo da Veiga n. 20, proximo á Avenida Rio Branco. Trata-se no mesmo. (B 12303) D

ANDARES. Alugam-se os 1º e 3º andares do predio á rua Paulo de Frontin, 103; as chaves estão no armazem com o sr. Luciano e trata-se na Secção Predial do Banco Commercial do Rio de Janeiro, á rua 1º de Março n. 81. (B 11507) D

ALUGA-SE o sobrado da rua da Constituição n. 45, com 2 grandes salas, 6 quartos e mais dependencias, toda encerada, para ver e tratar na loja. Pharmacia Cordeiro. (B 12376) D

ALUGA-SE quarto sem moveis a rapaz ou a senhora só. Av. Mem de Sá n. 11 (sobrado). (B 12377) D

ALUGA-SE para familia o 3º andar do predio da rua do Rosario, 136; Trata-se no mesmo. (B 9989) D

ALUGA-SE diversos escriptorios no 1º andar do predio da rua do Rosario n. 136. (B 9988) D

ALUGA-SE por contrato magnifico predio em zona bancaria. Informar com Vieira da Costa, á rua Buenos Aires n. 46, loja. (B 12286) D

ALUGA-SE um bom quarto, a casal sem filhos. R. Dr. Carmo Netto, 281, proximo á rua Frei Caneca, Estacio. (B 12259) D

ALUGA-SE sala mobilada em casa de senhora estrangeira, á rua Carlos Sampaio n. 26. (B 12224) D

ALUGAM-SE escriptorios 120$000 a 250$000, na rua da Quitanda, 41. (B 12235) D

ALUGA-SE o sobrado á rua Silva Jardim, 14, proximo á praça Tiradentes, com 2 salas, quarto, fogão a gaz. Aluguel 430$000 e taxas. (B 11391) D

ALUGA-SE o bom sobrado da rua da Alfandega n. 172. Trata-se á rua da Conceição n. 16. (B 12219) D

ALUGAM-SE boas salas para consultorios de medicos ou dentistas. Av. Rio Branco n. 143, 4º andar. — (Casa Bazin). (B 11428) D

ALUGA-SE uma sala e quarto, junto ou separados. Rua Frei Caneca numero 416-A, sobrado. (B 12199) D

1º ANDAR — Aluga-se metade todo encerado, Uruguayana, 54, para atelier de costura. (B 12298) D

ALUGA-SE um bom escriptorio com 2 esplendidas salas devidamente installadas e cede-se um telephone Norte. Rua Marechal Floriano n. 3, 1º. (B 12248) D

ALUGA-SE um bom consultorio, para medico ou dentista, á rua da Carioca n. 28, 1º andar. (B 12274) D

ALUGA-SE um optimo andar do predio da rua do Rezende, 80; trata-se das 12 ás 16 horas, com a proprietaria. (B 11573)

ALUGAM-SE a 200$ mensaes os predios 77 e 79 da ladeira do Senado. (B 12269) D

ALUGA-SE um bom quarto em casa de familia, á rua General Camara n. 317, sobrado. (B 12268) D

QUARTOS

Para empregados no commercio, estudantes e funccionarios publicos, preços reduzidos, só no Hotel Mem de Sá. — INVALIDOS, 153. (13505)

BOA sala de frente da Avenida, dando para sala de espera, telephone, limpeza, etc. 143, 5º andar. (B 12281) D

Grande Moda!
Albano

A'Liegiana
Rua do Ouvidor, 141
Ao lado do "Ao Mundo Loterico"

E' actualmente um do modelos preferidos para acto cerimoniosos ou passeios! São em pellica prata, ouro ernia, setim e outras cô es mais. Os seus preços fo em feitos para contentar t dos!... Verifique. N. B. - São com ou sem passado e outros modelos!

ESCRIPTORIOS — Alugam-se magnificos, grandes e pequenos, na rua dos Ourives n. 92, 1º andar; Tratar na loja. (B 12233) D

SALA para escriptorio ou officina, aluga-se uma boa e limpa. Rua Pedro 1º, 41, 1º, proximo ao theatro. (B 11560) D

SALA para escriptorio bem mobilada, aluga-se. Ver e tratar na travessa do Ouvidor n. 9, 3º. (B 12295) D

CATTETE

ALUGA-SE sala de frente e um quarto bem mobilados com e sem pensão confortaveis na rua Bento Lisboa n. 88, sobrado. (B 11563) E

ALUGA-SE uma casa á rua Cattete n. 51, para tratar no 49, pagando ás bemfeitorias. (B 11559) E

ALUGA-SE uma sala e um quarto junto ou separado bem mobilado, independente a cavalheiro ou a casal sem filhos, Cattete n. 64, sobrado. (B 12366) E

ALUGAM-SE esplendidos quartos mobilados para pensão de tratamento, na praia do Russell ns. 48-50. (B 9974) E

ALUGA-SE bom quarto mobilado, com agua corrente a moço distincto. Cattete n. 247, casa 1. (B 9976) E

ALUGAM-SE dois quartos mobilados com pensão, duas pessoas, 380$000 por mez, casa de familia. Rua Gago Coutinho, 53. Largo do Machado. (B 9980) E

ALUGA-SE pequeno apartamento moderno com banheiro independente e bem mobilado, com ou sem pensão, á rua Santo Amaro n. 81. (B 11527) E

ALUGA-SE uma boa sala em casa de familia de todo respeito a pessoas nas mesmas condições. Rua Silveira Martins n. 82, Cattete. Telephone 3901 B. M. (B 11521) E

ALUGA-SE uma sala bem mobilada a cavalheiro de tratamento. Ladeira da Gloria n. 14, casa IV. Alameda Aymoré. (B 12296) E

ALUGA-SE a loja da rua do Cattete n. 59. Trata-se á rua da Gloria n. 14. (B 12315) E

PAPEL

Vende-se em grande e pequena escala para cinemas, encaixotamentos e embrulhos. Preço razoavel. — RUA VIEIRA FAZENDA numero 77. — Telephone CENTRAL 2288. (12182)

ESCRIPTORIO — Aluga-se á travessa do Ouvidor n. 10, 1º and. com limpeza e telephone. (B 11528) D

FAMILIAS-casaes — Alugam-se um quarto e uma sala de frente com janellas para o praça D. de Alencar n. 14, Flamengo. (B 9995) F

GLORIA — Alugam-se quartos mobilados, tudo novo, com ou sem pensão; rua Almirante Balthazar, 31. Jardim da Gloria. (B 11490) F

PRAIA HOTEL — Flamengo 12. Diarias completas 10$ e 12$. Boa comida.

PURGOIDS
De todos os comprimidos laxantes, são estes os melhores.
Não produzem dores colicas
Preparados na Inglaterra pelos fabricantes das conhecidas
Pastilhas "EVANS."
(10419)

LARANJEIRAS

ALUGA-SE bonita sala de frente, e um quarto a casal, ou cavalheiros, e com boa pensão, em casa de familia nortista. Tel. B. M. 3991. Rua das Laranjeiras n. 17. (B 11564) F

EM casa de familia, aluga-se quarto mobilado, com pensão, a dois rapazes, 350$ mensaes. Laranjeiras, 36. (B 9877) F

ALUGA-SE optimo predio á rua Alice n. 62, com 6 quartos, 3 salas, e demais dependencias, centro de bom jardim, garage, a tratar com David & Cia., á rua do Ouvidor ns. 71-73. (B 11525) F

SALA — Aluga-se independente bem mobilado a cavalheiro. Rua Pinheiro Machado n. 36. Laranjeiras. (B 12205) F

BOTAFOGO

ALUGA-SE magnifica casa nova, de um só pavimento, com jardim, grande quintal, cinco quartos, tres salas, dois banheiros, quartos para creados, etc. Tem alguns moveis que poderão ficar sem augmento de aluguel, á rua D. Marianna n. 216, onde se trata. (B 11563) G

ALUGA-SE uma esplendida casa com oito commodos e mais dependencias á pessoas de tratamento, á rua Alvaro Ramos n. 85, Botafogo. Aluguel 800$ e taxas. Póde ser visitada. (B 12203) G

ALUGA-SE uma casa com seis quartos e mais tres independentes, por 800$, em Botafogo, á rua Arnaldo Quintella n. 96. (B 9978) G

ALUGA-SE a optima casa da rua Alvaro Ramos n. 195, casa I. Aluguel 400$ com taxas. As chaves na casa defronte. (B 12365) G

ALUGA-SE uma boa casa á rua 19 de Fevereiro n. 71, com seis quartos, duas salas, etc. Trata-se com Costa Braga & C. Rua S. Pedro, 72. (B 9985) G

ALUGA-SE por 400$ e taxas, a casa I, da rua Visconde de Caravellas, 130; informa-se á rua General Camara n. 24. Peixoto & C. (B 11380) G

ALUGA-SE o predio 41 da rua 19 de Fevereiro com 4 quartos e mais dependencias. Aluguel 700$000 e taxas. Chaves no n. 29 da mesma rua. (B 9751) G

ALUGA-SE quarto de frente, com mobilia nova, em casa installada com gosto e limpeza, á rua Ypiranga, proximo á rua Paysandú, Telephone B. M. 2310. (B 9911) G

ALUGA-SE o predio da rua Bambina n. 112, com dois pavimentos, porão habitavel, quatro quartos, duas salas, serviço sanitario completo. Contrato e aluguel razoavel. Tratar e chaves no 86. (B 9923) G

EM casa de familia, á rua Marquez de Abrantes n. 151, alugam-se dois quartos, a casaes sem luxo ou moças. B. M. 3543. (B 12313) G

COPACABANA

ALUGA-SE esplendido aposento de frente com agua corrente, entrada de automovel, á Av. Atlantica, 636, sobrado. (B 12391) H

ALUGA-SE a optima casa n. 828 da rua N. S. de Copacabana, com 5 quartos, 2 salas, etc. As chaves estão no n. 840. Tratar na rua Buenos Aires n. 46. Tel. Norte 1478. (B 11239) H

TEM UM TERRENO? QUER CASA PROPRIA?
COMP. DE CONSTRUCÇÕES MODERNAS LIMDA
RUA URUGUAYANA 96 - 3º and. ELEVADOR - Fon. N. 1018
CONSTRUCÇÕES á VISTA e a LONGO PRAZO
NÃO COBRAMOS COMMISSÃO

ALUGA-SE sala de frente mobilada. Familia pequena sem hospedes, todo o conforto. Rua Barroso, 260. (B 12351) H

ALUGA-SE uma casa com 2 pavimentos, 4 quartos, salas, etc., á rua Barão da Torre, 346. Tratar pelo phone N. 3540 sobrado. (B 11569) H

ALUGA-SE por 750$ a casa n. 34 da rua Barcellos, informações á rua General Camara n. 24. Peixoto & Companhia. (B 11502) H

ALUGAM-SE duas casas acabadas de construir com duas salas, quatro quartos, garage e mais dependencias, para pessoas de tratamento. Aluguel 650$ já incluido os impostos. Rua Montenegro n. 142 e 144. Ipanema. Trata-se á rua Alvaro Ramos n. 85. (B 9882) H

ALUGA-SE, optimo sobrado com entrada independente, com 3 grandes quartos, 2 salas de frente com esplendida varanda, confortavel banheiro, etc. Ver e tratar á Ladeira do Leme, 40. Póde-se tambem alugar em apartamentos. (B 11372) H

ALUGA-SE sala ou quarto. Unico inquilino. Barata Ribeiro, 694. Phone Ipanema 0736. (B 11516) H

ALUGA-SE quarto mobilado independente em casa de familia a rapaz do commercio. Preço 130$. Copacabana n. 541. (B 12229) H

ALUGAM-SE sala e quarto mobilada em casa de familia a cavalheiro distincto a casal com pensão ou sem. Avenida Atlantica n. 480. (B 12245) H

ALUGA-SE com ou sem moveis e pensão, só a cavalheiros, os quatro aposentos (sendo 2 de frente), em 2º pavimento, á rua Gustavo Sampaio numero 126, Leme, junto aos banhos de mar. Tel. Sul 1992. (B 11390) H

APARTAMENTO completamente independente de magnificos ou aposentos com optima pensão. Alugam-se á rua Barata Ribeiro, 488 — Ipanema 1299. (B 11426) H

COPACABANA — Vende-se magnifico e unico lote, 40 por 48, em rua transversal á Avenida Atlantica, posto 3; preço de occasião; tratar á Av. Rio Branco n. 96, 2º andar, sala 5. (B 11514)

COPACABANA — Aluga-se um quarto independente por preço modico, na rua Copacabana n. 716. (B 11519) H

LINDA SALA, aluga-se, a senhora séria, unico hospede. Quatro de Setembro n. 116. (B 12209) H

TO let to single gentleman, with pension, at a distinguished brazilian family, spacious furnished rooms, at Rua Domingos Ferreira, 29, Copacabana, posto 3. References. (B 11438) H

OLHOS
Inflammações e purgações — Collyrio Moura Brasil. Em todas as pharmacias e drogarias.
(9524)

GAVEA

ALUGA-SE boa casa com garage, telephone, á rua dos Oitis, 17; chaves no armazem. Tratar á rua Barata Ribeiro n. 354. I. 0262. (B 12299) I

ALUGA-SE bungalow para familia de tratamento; tem garage, á rua dos Oitis n. 60, Gavea, em frente ao Jockey-Club. (B 11452) I

RIO COMPRIDO

ALUGA-SE, pintura allemã, a bella casa da Avenida Rio Comprido, 396, com 6 quartos, 3 salas, fogão a gaz, aquecedor, etc. Está aberta. (B 11554) J

ALUGA-SE rua Barão de Itapagipe n. 222 as casas V e IX, installações modernas. Chaves no local. Tratar Sul 1477. (B 12236) J

TIJUCA

ALUGA-SE um quarto mobilado em casa de casal sem filhos a senhor do commercio ou senhora só de todo respeito. Professor Gabizo n. 118, casa 8, proximo Haddock Lobo. (B 12361) K

ALUGAM-SE em casa de familia á rua Dr. Maia Lacerda n. 57, dois quartos mobilados, com pensão, a casaes, trocando-se referencias. (B 12227) K

ALUGA-SE a confortavel casa da Av. Paulo Frontin n. 441, de 2 pavimentos, tendo quatro quartos, tres salas, etc., preço modico, tratar á Panificação Mundial, largo de S. Francisco. (B 12207) K

ALUGA-SE a esplendida casa da rua Lucio de Mendonça, com 5 quartos, etc. Tratar no 32. (B 9940) K

ALUGA-SE o predio da rua Piratiny n. 44, com duas salas, quatro quartos e bom banheiro. Está aberto de dia. (B 9931) K

ALUGA-SE a casa com duas frentes para Sta. Sophia e Barão Mesquita, 229, com 6 quartos e 4 salas; aluguel 850$ e taxas. Tratar com Jacintho. Telepr. N. 0292. (B 9901) K

EM HADDOCK LOBO, aluga-se apartamento decorado á allemã, 6 quartos, copa, sala de banho, tudo novo; á av. Paulo de Frontin, 395, loja, as chaves. (B 11555) K

FAMILIA de tratamento aluga, com pensão, bom apartamento, em porão habitavel, a pessoas sem creanças. Conde de Bomfim n. 170. (B 11441) K

PREDIO COM GARAGE — Aluga-se o predio de construcção, com dois pavimentos, cinco quartos, demais dependencias e garage, á rua Derby-Club n. 213. Chaves no n. 209. Trata-se com o sr. Roberto, rua da Alfandega n. 34. (B 11358) K

SÃO CHRISTOVÃO

ALUGAM-SE 140$ 4 casinhas com sala, quarto e cozinha, luz electrica, etc. Rua Escobar n. 36. (B 9977) L

ALUGA-SE a casa n. 108 da rua General Argollo. As chaves estão por favor, no n. 106. Trata-se á rua 24 de Maio, 69. Jardim 0109. (B 12382) L

S. CHRISTOVÃO — Aluga-se, com ou sem contracto, a casa n. 25 da rua Major Fonseca, propria para familia de tratamento; as chaves estão no local e trata-se á rua da Quitanda, 195, 1º andar, das 13 ás 15 horas. (B 9916) L

ALUGA-SE uma casa á rua Fonseca Telles n. 60, com tres quartos, duas salas e demais dependencias. Trata-se com Costa Braga & C. Rua São Pedro n. 72. (B 9983) L

ALUGA-SE um lindo sobrado, para familia de tratamento completamente novo, installações modernas, aluguel 430$, á rua Francisco Eugenio n. 176-B, onde se encontram as chaves. (B 9883) L

ALUGA-SE por 400$ mensaes e taxas o sobrado do predio da rua S. Luiz Gonzaga n. 47; trata-se á rua General Camara n. 24. Peixoto & C. (B 11382) L

ALUGA-SE por 350$ e taxas a casa n. 69 da rua Capitão Felix (Pedregulho). Trata-se á rua General Camara n. 24. Peixoto & C. (B 11379) L

VILLA ISABEL

ALUGA-SE uma casa com 3 quartos e duas salas e quintal, á rua Jorge Rudge n. 90, casa 15. Informa-se no carvoeiro. (B 12362) M

ALUGA-SE o predio da rua Luiz de Vasconcellos n. 188. Tres quartos, 2 salas, cozinha, banheiro com aquecedor a gaz e banheira e bidet. Chaves na mesma rua 182, onde se trata. (B 12383) M

ANDARAHY

ALUGAM-SE as casas 4 e 5 da avenida á rua Pereira Nunes n. 106, com 2 quartos, sala de visitas, sala de jantar, cozinha, banheira e porão. Trata-se á rua Dois de Dezembro, 95, até ás 12 e depois das 4 horas, com o Coronel Rocha. As chaves na casa 1. (B 9933) N

ALUGA-SE boa casa 3 quartos grandes, duas salas, jardim, bom quintal. Paula Brito n. 115, Andarahy. A chave na mesma casa. (B 11348) N

ALUGAM-SE os predios da R. Uruguay ns. 127-X e 133-VIII, com dois quartos, duas salas, banheiro, gaz, etc.; as chaves no n. 207-XI e tratase no Banco de Credito Mercantil, á rua da Quitanda ns. 71-75. (B 12250) N

ALUGA-SE bungalow, dois pavimentos, garage etc. Rua Professor Valladares 26. (Bairro Grajahú). A's chaves no mesmo. Tratar, rua Gonçalves Dias 12. "Casa Harmonia". (B 9925) N

ALUGA-SE barato, quartos independentes, para solteiro; rua Barão de Mesquita n. 1.021. (B 11453) N

ESTACIO

ALUGA-SE quarto independente 60$000. Rua Colina n. 81, Villa 3108. (B 11508) O

ALUGA-SE com ou sem armações, a loja da rua Estacio de Sá, 66. (B 9938) O

LAPA

ALUGA-SE quarto ou sala de frente mobilado, em casa de familia, a senhor distincto, unico inquilino, na rua Conde de Lage n. 56, Gloria. (B 11541) P

ALUGA-SE quarto mobilado em casa estrangeira a casal ou solteiro, ou moça; relativa liberdade. Rua Theotonio Regadas n. 18, Lapa. (B 9908) P

SANTA THEREZA

ALUGA-SE em casa de pequena familia uma espaçosa sala de frente a um casal que trabalhe fóra. Situação magnifica á rua Francisco Muratori n. 112, proximo a Joaquim Murtinho. Exigem-se referencias. (B 12385) S

A' rua Mauá n. 47, Sta. Thereza, alugam-se dois quartos com pensão a pessoas distinctas. (B 9921)

ALUGA-SE boa sala mobilada e com pensão, em casa de familia. Rua Mauá n. 92, Sta. Thereza. Largo do Guimarães. (B 9906) S

ALUGA-SE parte de uma casinha, no morro, tem agua de mina e de Sta. Thereza, na rua Pereira da Silva n. 284, Laranjeiras. Trata-se no 262. (B 11483) S

ALUGA-SE uma quarto com cozinha, entrada independente, á ladeira do Castro n. 84, Santa Thereza. (B 12317) S

SUB. CENTRAL

ALUGA-SE o confortavel bungalow da rua Leite Ribeiro n. 52, no Meyer, transversal á rua Dias da Cruz. Tratar na rua Buenos Aires n. 129. Tel. Norte 1243. Aluguel 280$000. (B 9969) U

ALUGA-SE a boa casa n. 5 da rua Dias da Cruz n. 90, com 2 quartos, 2 salas, etc. Aluguel mensal de 208$. Tratar á rua Buenos Aires, 46. Tel. Norte 1478. (B 11338) U

ALUGA-SE a boa casa n. 16 da rua Manoel Alves, no Meyer, com magnificas accommodações, quintal, etc. Tratar na rua Buenos Aires n. 46. Tel. Norte 1478. (B 11340) U

ALUGA-SE uma boa casa á rua Martins Lage n. 132, com quatro quartos, duas salas e demais dependencias. Trata-se com Costa Braga & C. Rua São Pedro n. 72. (B 9985) U

ALUGA-SE um bungalow, com garage, 4 quartos, 2 salas, grande quintal, á rua João Felippe n. 20, est. Meyer, transversal Dias da Cruz, frente 551. Logar saudavel. Tratar com Samuel. Senador Euzebio, 89, sob. Tel. N. 7749. (B 12212) U

ALUGA-SE uma casa com 2 quartos, 2 salas, cozinha, com fogão a gaz e demais dependencias. Vêr á rua Propicia n. 14, Engenho Novo. Chaves por obsequio no n. 16 e trata-se á rua 13 de Maio n. 37. (B 12319) U

ALUGA-SE por contrato, 600$ inclusive as taxas, o predio confortavel e asseiado da rua Victor Meirelles n. 38, estação do Riachuelo, 6 quartos, 3 salas, banheiro, fogão a gaz. Ver e tratar no numero 32. (B 11483) U

ALUGA-SE um quarto ou sala á rua da Republica n. 39. Quintino Bocayuva. (B 11471) U

NICTHEROY

ALUGA-SE a grande casa á rua Tiradentes n. 111, Nictheroy, chaves na mesma rua n. 141, quitanda e vende-se terrenos em lotes. (B 12213) W

VENDE-SE a bella casa da rua Presidente Pedreira n. 11, perto de tres praias e com todo o conforto moderno, 15m.40 x 71. (B 11335) W

PALACETE em Icarahy, Vende-se um dos melhores, nesta praia, todo de concreto armado, possuindo 5 quartos, 11 salas, etc. Informações na rua S. José, 81, sobrado, sala da frente. (B 9761) W

VENDAS DE PREDIOS E TERRENOS

CASA — Vende-se uma confortavel e bem localizada, com ou sem moveis, á rua S. Francisco Xavier n. 383; trata-se na mesma, das 10 horas em deante. (B 11406) I

COMPRAM-SE propriedades bem localizadas. Detalhes e preços á caixa 2 do "Jornal do Commercio", á Empresa. (B 9267)

PREDIO — Vende-se o da travessa Bernardo n. 20, estação do Encantado, com duas salas, dois quartos, cozinha, W. C. dentro de casa; fóra, banheiro fechado e tanque; centro de terreno. Ver e tratar no mesmo. (B 11296) I

HYPOTHECAS rapidas. Uruguayana, 95. Casa Sol Nascente. FLORISEL. (B 9468) I

PREDIO — Vende-se um esplendido á rua Rego Lopes, Conde de Bomfim. Informações e photographias com o proprietario, á rua S. José n. 57, loja. (B 11292) I

TERRENO — Vende-se um com bemfeitorias, á rua Pedro Domingues n. 77, proximo á rua D. Silvana, entre Encantado e Piedade, medindo 11 x 65; trata-se á rua S. José, 57, loja, com o proprietario. (B 11295) I

TERRENO — Vende-se um de 10 x 22, com duas frente para a avenida Paulo de Frontin e rua Santa Alexandrina. Tratar com o proprietario na joalheria Cunha. Gonçalves Dias, 12. (B 9907) I

TERRENOS a prest. no Engenho Novo com posse immediata. Vendem-se lindos lotes á rua D. Francisca n. 37, a 3 minutos do bonde Lins, descendo no fim da rua D. Romana. (B 12381) I

TERRENOS a prest. de 40$ a 80$, no Engenho Novo, com posse immediata. Vendem-se lindos lotes na rua Jardim, junto a tres linhas de bondes. Informa-se com o sr. Messeri, á rua Barão do Bom Retiro n. 424, botequim. (B 12381) I

VENDE-SE um terreno por 2:000$, na Villa Proletaria, estação Marechal Hermes, medindo 11 x 60; tratase com o sr. Barbosa, á rua Padre Nobre n. 230, Cascadura. Pagamento integral. (B 10882) I

VENDE-SE uma confortavel casa, estylo moderno, distante 10 minutos da E. da Penha e mais proximo aos banhos de mar. E' em centro de terreno de 14 x 35; tem 2 salas, 4 quartos, quarto de banho, banheiro de chuva, cocheira, entrada para carro, etc. Querendo o comprador, vende-se-lhe uma charrete paulista, que reduz a distancia a 3 minutos. Rua Montevidéo n. 87 — Penha. Preço 22:000$000. (B 12137) I

VENDE-SE na Lapa um conjunto de 6 predios modernos, juntos ou separados, Casa 35 contos; urgente. Mostra e trata Casa Sol Nascento. Uruguayana 95. Figueiredo, das 12 ás 18 horas. (B 9992)

VENDE-SE, rua Souza Lima, 121 (Copacabana), predio, 4 quartos, garage, etc. Trata-se no mesmo. (B 9990) I

FAZENDA

Negocio de occasião

Vende-se ou permuta-se, por um criador, em logar salubre, uma fazenda bem montada, com alambique para 6 pipas, tudo movido a vapor, machina para café e arroz, tudo em perfeito estado e funccionando, bom moinho para milho, está tudo trabalhando. Cannas proprias para 200 pipas e tem grande quantidade de cannas de fóra. Freguezia para toda a producção. Bôas mattas, pastos cercados de arame para 100 rezes; 2 caminhões em perfeito funccionamento, 10 casas para empregados, aguada de primeira ordem. Gado de criação. E mais o que se mostrará na occasião. Cartas nesta redacção para A. C. ou com o proprietario nesta estação de Rocha Leão. (B 10906)

NICTHEROY — ICARAHY

Vende-se ou aluga-se por contrato uma optima casa, ampla e bem installada, com dois pavimentos, tendo duas salas, quatorze quartos e mais dependencias, á rua Presidente Pedreira, 2. Bonde Circular e Icarahy. Informações á rua do Rosario n. 152, escriptorio do dr. Lopes de Souza, do meio dia ás 2 ou 4 ás 6 da tarde. (B 12276)

Predio no Meyer em leilão

No dia 13, ás 14 horas, vão a leilão no Forum, o predio 113, á rua Castro Alves, com 5 quartos, 2 salas, cozinha, W. C. e banheiro, grande quintal, construcção solida, avaliado em 25:000$000. Chaves no 111 e informações á rua Primeiro de Março n. 115. (B 11208)

TERRENO NA ESPLANADA DO SENADO

Mede 6 x 43 x 45, á rua Conselheiro Josino — Vende-se. Optimo local. Preço 45:000$000. Não se acceitam intermediarios. Informações á rua Gonçalves Dias n. 78, loja. (B 11473)

PREDIO — COPACABANA

Vende-se em Copacabana, com tres quartos, duas salas e restantes dependencias. Trata-se na rua de Copacabana n. 852. (B 9934)

PREDIO

Vende-se um em optimo local com 3 quartos, 2 salas, despensa, etc., com entrada ao lado, em rua transversal a Conde Bomfim (principio). Trata-se á rua da Carioca, 31, com Freitas. (B 12305)

TEM UM TERRENO?
CREDITO IMMOBILIARIO
CONSTROE A CASA A LONGO PRAZO
R. CARMO, 58 ★ TEL N. 6221

(B 10712) I

VENDE-SE o barracão da rua Francisca n. 35, com agua, luz e a 3 minutos do bonde de Lins, descendo no fim da rua D. Romana. Entrada 2:000$ e o resto em prest. Trata-se no 37. (B 12381) I

VENDEM-SE magnificos lotes de terrenos, promptos a receberem edificação, ás ruas Paulino Fernandes e Dezenove de Fevereiro; trata-se com Martins, á rua da Quitanda n. 185, sobrado. (B 12144) I

VENDE-SE grande area de terreno, proximo ao Campo de S. Christovão e ponte da Egrejinha; trata-se com Martins, á rua da Quitanda, 185, sobrado. (B 12144) I

VENDE-SE bello bungalow, com dois pavimentos, tendo cinco quartos, tres salas, etc., garage e bom terreno, na rua Figueira, 173, Rocha, junto á rua Vinte e Quatro de Maio. (B [illegible]) I

ATTENÇÃO. Vende-se o predio da rua S. Paulo n. 57, Sampaio, 3 quartos, 2 salas e o terreno 11 x 27. Preço 18 contos, com Fernandes. R. Rosario n. 232, loja, de 2 ás 5. (B 11495) I

VENDE-SE o predio da rua S. Januario n. 30; informações á rua General Camara n. 24, com os srs. Peixoto & Cia. (B 11381) I

VENDE-SE optima vivenda, com grande chacara, á avenida Paulo de Frontin n. 638; este numero fica acima do largo do Rio Comprido, lado direito. Para ver, das 9 ás 16 horas; trata-se com o proprietario. (B 11421) I

VENDE-SE por 600 contos uma area de terreno magnificamente situada e que, dividida em lotes, para venda em um anno, dará dois mil contos. Inf. com Vieira da Costa; á rua Buenos Aires n. 46, loja. (B 12285) I

VENDE-SE terreno de 8 x 29, na rua Itapira, junto dos bondes da Tijuca; tratar: Uruguayana, 119, sob. Telephone Norte 6762. (B 12246) I

VENDE-SE o predio da rua Valença n. 59 (Catumby), 3 quartos, 3 salas, copa, cozinha, fogão a gaz, aquecedor, quintal, porão habitavel, entrada ao lado, varanda, etc., em leilão, sexta-feira, 12 do corrente, ás 4 ½ horas, pelo leiloeiro FABIO. Chaves no n. 52. (B 9920) I

Terrenos Vendem-se optimos lotes nas ruas Pontes Corrêa, Uruguay, Barão de Vassouras e outras, no Andarahy. Zona em franco desenvolvimento e com todos os recursos modernos. Facilita-se o pagamento. Trata-se á rua do Rosario, 142-1º. Tel. N. 3259. (10188)

VENDEM-SE 20 mil metros quadrados de terras para lotar, perto de bonde. Tratar, rua Candido Mendes, 18, casa I, das 13 ás 14 horas. (B 11503) I

VENDE-SE magnifico terreno arborizado, a 25 minutos do centro. Preço 6 contos. Tratar com o proprietario, á avenida Rio Branco n. 96, 2 andar, sala 5. (B 11515) I

VENDE-SE um optimo e pittoresco terreno, á rua Cascata, lado direito, Muda da Tijuca, com 11 x 46. Tratar á rua Uruguay n. 506. Telephone Villa 3851. (B 9964) I

VENDE-SE um moderno e luxuoso predio apalacetado, tendo 4 bôas salas, 5 bons quartos e garage com quarto; centro de Jardim. Vêr e tratar á rua Maria Amalia, 22, moderno. Entre Uruguay e José Hygino. (13790) I

TERRENOS A PRESTAÇÕES

Villa "Fonte da Saudade"

Junto á rua Humaytá e rua Jardim Botanico, com bellissimo panorama para a Lagôa Rodrigo de Freitas, Jockey Club, Gavea, Ipanema, Leblon e Corcovado. — Vendem-se os melhores e mais futurosos lotes de terrenos do Districto Federal. — Informações no local, rua Fonte da Saudade n. 107, (fim da rua Humaytá) ou no ESCRIPTORIO CENTRAL DE TERRENOS A PRESTAÇÕES, rua do Rosario n. 109, 1º andar. (B 12278)

PREDIO — COPACABANA

Compra-se novo, até 120:000$000, com quatro quartos e garage. Offertas: Phone N. 8271. sr. Pedro. (13760)

PREDIO

Vende-se um novo de solida construcção, proprio para familia de tratamento. Rua Paulo de Frontin numero 101, Esplanada do Senado. (B 12331)

TERRENOS NOVO JOCKEY

Em local muito aprazivel vendem-se tres lotes por 12, 20 e 25 contos, com frente para a rua Doze de Maio, junto ao predio n. 6. Entrar pela rua das Magnolias; tratar: Quitanda, 113, 1º andar. Tel. NORTE 0205. (B 12384)

PALACETE—AV. ATLANTICA

POSTO 6

Vende-se ou aluga-se para familia de tratamento, o da rua Francisco Octaviano n. 11, esquina da Avenida Atlantica. Para ver das 12 ás 16 horas. (B 11543)

Casas — Occasião

Vendem-se duas, para renda, em Santa Thereza, bondes na porta, 95 contos; está alugada por 1:100$000; 50 contos, está alugada por 600$000. Informa-se na Avenida Rio Branco, 159, Loja Photographica, com sr. João. (B 11538)

FAZENDAS

Duas optimas fazendas, uma no municipio de Padua e a outra no municipio de Cambucy, Estado do Rio, com mattas virgens, pastagens e excellentes lavouras de café, 160 alqueires de terras cada uma, tendo uma e outra 150.000 e 120.000 pés de café em plena producção, 100.000 e 80.000 novos de 1 a 5 annos, 42 e 33 casas de colonos cobertas de telha e na maior parte assoalhadas, casa de negocio na margem da estrada, installação com roda Pelton que fornece luz e força, casa de morada, etc. Colhe na primeira 8.000 arrobas de café e na segunda 6.000. Vende-se ou faz-se negocio por predios ou terrenos no Rio ou Nictheroy. Informações escriptorio Dr. Lopes de Souza, á rua do Rosario n. 152, do meio dia ás 2 ou 4 ás 6 horas. (B 11499)

VENDA DE TERRENOS EM S. LOURENÇO

Vendem-se lotes em prestações desde 700$000, a cento e tantos metros distante da fonte magnesiana; tem no morro e planos na varzea facil o material para construcção; ficam proximos ao Hotel S. Lourenço, onde tem o escriptorio, e rua do Ouvidor n. 58, 2º andar. (B 11506)

TERRENOS NA RUA DO BISPO

Vendem-se os ultimos lotes de terrenos na rua Aureliano Portugal, (começa na rua do Bispo 111), com 10 e 15 mts. de frente por 20 a 40 de fundos; terrenos altos, nivelados e promptos para edificar. Situação alta, saudavel, na orla do bosque. Informações no n. 117 até 14 horas. Trata-se com Ernesto Hasslocher á Avenida Almirante Barroso n. 1, 1º and., sala 1, das 10 ás 11 e das 15 ás 16 horas. Teleph. Central, 0396. (B. 7872)

VENDAS DIVERSAS

VENDE-SE uma machina registradora National, em pleno funccionamento. Rua Sstacio de Sá, 66, loja. (B 9937) 2

VENDE-SE uma esplendida armação, servindo para armarinho ou pharmacia. Rua Estacio de Sá n. 66, loja — Perto do Estacio. (B 9939) 2

VENDE-SE uma Chrysler quatro cylindros e um Hudson, de particular, em perfeito estado de funccionamento. Ver: Conde de Bomfim, 479, das 11 ás 12 e das 17 ás 18 horas. (B 11163) 2

VENDE-SE, uma alfaiataria livre e desembaraçada, 4 e 3 mezes de contrato; aluguel 250$, com 3 portas; rua da Conceição, loja n. 110. (B 12335) 2

Casa Altiva

Calçados finos
Avenida Passos, 106 — Rio
Em frente á Casa Mathias

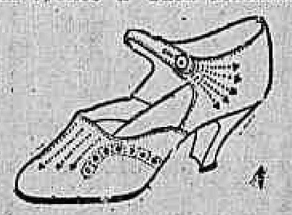

35$ — Lindos sapatos de couro naco Bois de Rose ou havana claro salto Luiz XV, cubano, alto e médio

Lindas alpercatas em couro estampado avermelhado e azul escuro toda forrada

De ns. 18 a 26........ 10$000
De ns. 27 a 32........ 12$000
De ns. 33 a 40........ 14$000

Porte 1$500 em par

Pedidos a J. DE SOUZA
(11837)

VENDE-SE directamente uma mobilia para sala de visitas, á rua Xavier da Silveira, 95. Ipan. 0289. (B 11523) 2

VENDE-SE uma limousine Studebaker, de duas portas. Ver, na Garage Eugenia. (B 11427) 2

VENDEM-SE: dois de cada, tornos copiadores para madeira, criadeiras para pinto, chamma azul, e chocadeiras para 300 e 150 ovos. Rua General Camara n. 118, 1º. (B 9963) 2

VIOLINO — Vende-se um antigo, esplendido, para concerto, com rico estojo e arco; preço de occasião. Rua Sta. Alexandrina, 121, sobrado. (B 11497) 2

VENDE-SE um bem afreguezado botequim, em Nictheroy; informa-se na rua Evaristo da Veiga, 144, 1º. (B 9972) 2

VENDEM-SE uma mobilia de sala de jantar com 16 peças e uma Vitrola Edison, á rua General Silva Telles n. 23 — Andarahy. (B 9973) 2

ACHADOS E PERDIDOS

ESPECIALISTA em concertos de pianos e pianolas. Trabalha — e *prova, deante do freguez* — pela metade do preço de qualquer casa. Tel. Norte 8026. (B 12356) 4

JOSE' Cahen — Rua Silva Jardim n. 7. Perdeu-se a cautela numero 287.539, desta casa. (B 12356) 4

JOSE' Cahen — Rua Silva Jardim n. 7. Perdeu-se a cautela numero 285.512, desta casa. (B 12371) 4

CASA Gonthier — Henry, Filho & Cia.; filial: rua Sete de Setembro n. 195. Perdeu-se a cautela A-6.773, desta casa. (B 9966) 4

COMPANHIA Aurea Brasileira — Rua Sete de Setembro, 187. Perdeu-se a cautela n. 43.650, da serie A, da secção de penhores desta Comp. (B 12355) 4

CASA Rocha, de A. M. Rocha & Cia., praça Tiradentes, 51. Perdeu-se a cautela n. 89.215, desta casa. (B 12369) 4

PERDEU-SE a cautela n. 3.870, do Banco Popular do Brasil. (B 12348) 4

CASA Liberal — Rua Luiz de Camões, 58/60. Perdeu-se a cautela n. 282.575. (B 11477) 4

CASA de penhores Arthur Alvim — Rua Luiz de Camões, 40. Perdeu-se a cautela n. 154.779, desta casa. (B 11480) 4

COMPANHIA Aurea Brasileira — Rua Sete de Setembro, 187. Perdeu-se a cautela n. 47.537, da serie A, da secção de penhores desta Comp. (B 12231) 4

CASA Dias & Moysés — Dias de Bethencourt & Cia.; rua Imperatriz Leopoldina, 14, Rio de Janeiro. Perdeu-se a cautela n. 178.796, desta casa. (B 11369) 4

CASA Gonthier — Henry, Filho & Cia. — Filial: rua Sete de Setembro n. 195. Perdeu-se a cautela numero A-9.723, desta casa. (B 12242) 4

CASA Gonthier — Henry, Filho & Cia. — Filial: r. Sete de Setembro n. 195. Perdeu-se a cautela numero A-9.821, desta casa. (B 12243) 4

GUIMARAES & Sanseverino — Rua Alexandre Herculano n. 5. Perdeu-se a cautela 337.986, desta casa. (B 9919) 4

VIANNA, Irmão & Cia.; r. Pedro I, antiga Espirito Santo, 28 e 30. Perdeu-se a cautela n. 168.913, desta casa. (B 12204) 4

TRASPASSA-SE

TRASPASSA-SE o contrato de boa casa de 2 pavimentos com 2 salas, 4 quartos e mais dependencias. Aluguel 400$. Rua da Bôa Viagem, 103, Nictheroy. Phone Norte 0472 ou Nictheroy 52. (B 11127) 5

TRASPASSA-SE uma casa com contrato, toda bem mobilada, tendo porão habitavel, á rua Esteves Junior n. 5. (B 11384) 5

TRASPASSA-SE o contrato de uma casa por um anno, á rua Visconde de Pirajá n. 318, C I, Ipanema; aluguel 450$000. (B 9909) 5 (B 9909) 5

TRASPASSA-SE o contrato do sobrado da rua da Lapa n. 50, mobilado, tem telephone, gaz e banheiro, com 3 quartos, 2 salas, etc. Aluguel 350$000. Trata-se no mesmo qualquer hora. (B 12293) 5

TRASPASSA-SE uma casa mobilada á rua Andrade Pertence n. 27, Cattete. (B 11354) 5

TRASPASSA-SE urgente por motivo de viagem uma esplendida casa bem mobilada, com optimo contrato. Ver e tratar: rua Corrêa Dutra, 142. B. M. 0183. (B 11359) 5

TRASPASSA-SE o contrato de 2 annos, de um apartamento, á Avenida Rio Branco n. 395, com 6 quartos, 3 salas, fogão a gaz, aquecedor. Está aberto. (B 11553) 5

TRASPASSA-SE uma esplendida casa bem mobilada com 4 quartos, 2 salas e dependencias com 1 1/2 anno de contrato, podendo ser reformado. Aluguel barato, na rua Bento Lisboa n. 88, sobrado. Trata-se das 9 ás 15 horas. (B 11561) 5

DIVERSOS

AUTOMOVEL fechado: Vende-se um Dodge de luxo, por motivo de viagem urgente. Ver e tratar á rua da Relação n. 40, com Carlos Teixeira. (B 11544) 3

AUTOMOVEIS E CAMINHÕES CHEVROLET — R. Ferreira & C., rua Mariz e Barros 391. Fabricantes das carrocerias "Recife", para caminhões. (9292)

ALUGAM-SE ternos de smocking, casacas, fraks, cocos, cartolas no rigor da moda forros de seda para recepções, bailes, banquetes; menos 20 %. Rua Senador Dantas n. 75. (B 11440) 3

BOM NEGOCIO — Passa-se uma boa casa commercial de seccos, molhados, ferragens, fazendas, chapéos, calçados e armarinho, em uma prospera villa no interior. Melhores informações na rua de São Lourenço n. 71, Nictheroy, ou com os srs. Cardoso & Filho, em Cachoeiras — E. do Rio. (B 12247) 3

Carteiras escolares, cadeiras para todos os misteres e poltronas para cinemas, fabricadas em Imbuya. General Camara, 105. Tel. Norte 1736. (11339)

Teu é o mundo
INTELLIGENTE LEITOR OU ENCANTADORA LEITORA:
Queres conhecer os meios que te guiarão a conseguir Fortuna, Amôr, Felicidade, Exito em Negocios, Jogos e Loterias? — Pede GRATIS meu livrinho "O MENSAGEIRO DA DITA". Remette 300 réis em sellos para resposta. Direcção: Professora Nila Mara — Calle Matheu, 1924 — Buenos Aires (ARGENTINA).

Dr. Estellita Lins
Operações e tratamentos
Doenças dos Rins, Bexiga, Prostata, etc.
Laranjeiras, 72 — Consultorio e residencia
(10180)

COMPRAM-SE e vendem-se joias com seriedade, na "Joalheria Valentim", rua Gonçalves Dias, 37. Phone 994 C. (B 11118) 3

Dinheiro desconto de duplicatas, a taxas bancarias e de promissorias, a taxas convencionaes; solução rapida. Carvalho, Corretor official. R. Buenos Aires 20. Salas 15 e 16.

(B 12337)

DINHEIRO — Hypothecas, descontos, inventarios ou outra garantia. Rua S. José n. 7, sobrado, sala 3. (B 12234) 3

Feridas e ulceras, o melhor medicamento é a BORALINA — Deposito rua dos Andradas, 29. (B 11017) 3

Lukutate Fruta rejuvenescedora da India. Na á revelação da natureza! Nas Drogarias. (13568)

ENCERADOR — Raspa, calafeta e encera. Norte 3130. José Francisco. Rua Senador Pompeu n. 231. (B 11547) 3

HYPOTHECAS, compra e venda de predios e terrenos e tambem de titulos, trata-se com brevidade com Martins, á rua da Quitanda, 185, sobrado. Tel. Norte 4249. (B 12145) 3

MACHINAS Remington e Underwood portateis: Remington 12, silenciosas; Royal e Underwood modernas; perfeitas e garantidas; largo do Capim n. 8. E. Magalhães. 11436

MACHINAS de escrever quasi novas. Vendem-se a prazo e alugam-se. General Camara, 105. Tel. Norte 1736. (11338)

Mme. Zambelli Escola de chapéos e côrte, fundada em 1900. Accita discipulas e as dá promptas com 25 lições. Côrta moldes por medida. Rua S. José n. 80. (B 12310)

MANICURE ROSITA. Quereis ter vossas unhas bem tratadas? Chamae-pelo telephone B. M. 1306. (B 11366) 3

N AGRIPPE o mais conhecido e o melhor remedio para combater a Grippe. — Rua da Quitanda, 27 — Adolpho Vasconcellos. (13027)

PIANOS NOVOS allemães de 1ª classe em ricas caixas, venda á vista ou a prazo, preços de fabrica: só na casa **FREITAS** no Engenho Novo em frente a Estação. (B 6714) 3

PIANOS Bichados — Reforma-se em estylo moderno, com madeiras de lei; perito em pianolas, serviços garantidos; aluga-se e afina-se, na Renovadora de Pianos, rua Lavradio n. 51. Phone C. 2666. (B 11432) 3

PIANOS e autopianos R. Ferreira & C., a maior casa importadora do Brasil, mudou-se da rua S. Francisco Xavier 388 para Mariz e Barros 391. Não comprem sem visital- a ou pedir catalogos. (9296)

PIANO "BRASIL" — Egual ao melhor estrangeiro. Vendem-se a praso e alugam-se. General Camara, 105. Telephone Norte 1736. (9293)

TAPETES. Vendem-se persas verdadeiros. Rua Barroso n. 260. (B 12352) 3

MEDICOS

DR. BRANDINO CORRÊA

Molestias do apparelho Genito-Urinario, no homem e na mulher. OPERAÇÕES: Utero, ovarios, hernias, appendice, prostata, rins, bexiga, etc. Cura rapida por processos modernos, sem dôr, da

GONORRHÉA

e suas complicações: Prostatites, orchites, cystites, estreitamentos, etc. Diathermia. Darsonvalização. Rua Republica do Perú, 23, sob., das 7 ás 9 e das 14 ás 19 hs. Domingos e feriados, das 7 ás 10 hs. Central 2654. (B 10777) 6

CLINICA DE SENHORAS

Tratamento sem operação das colicas uterinas, faltas, hemorrhagias, etc., diathermia. Dr. Cesar Esteves, largo de S. Francisco, 25. Phone Central 1591. De 9 ás 11 e de 1 ás 4. (B 9450) 6

DIABETES

Doenças do Estomago, Figado e Intestinos. Tratamento moderno. Raios Ultra Violetas. DR. SAMUEL PRADO, pratica nos hosp. de Paris e Berlim. Consult. R. S. José, 50, (de 2 ás 4). Central 3146. (B 11049)

Vias urinarias — Doenças do recto

Operações em geral, blenorrhagia pelos processos mais modernos. Doenças dos rins, bexiga, prostata, utero, ovarios; impotencia, etc. Cura radical das hemorroidas sem operação e sem dôr. DR. MARIO KROEFF, assistente cirurgia da Faculdade. Pratica hospitaes Berlim e Paris. Uruguayana, 104, das 3 ás 6 horas. (B 11542) 6 —

Dr. Sylvio Rego

Cirurgia Geral, cirurgia Infantil, correcção de anomalias congenitas e Vicios de conformação. Cirurgião da Cruz Vermelha Brasileira e chefe de Cirurgia Orthopedica do Instituto de Assistencia á Infancia.

Consultorio — Ourives n. 9 — 1º andar — 4 — 6 hs. (B 10424)

PYORRHÉA cura garantida sem dôr. Tratamento 20$. Rua Buenos Ayres, 79 — 4º (13127)

Raios X do Largo da Carioca, 15, mudou-se para á rua Uruguayana, 104 — 3º andar, elev., das 4 ás 7. Dr. Jorge A. Franco, do Int. Osw. Cruz. Consultas com exame ou photo pelos raios X. Clinica geral. Molestias internas. Tratamentos especiaes e modernos das doenças do estomago, intestinos, rins, figado, pulmão e coração. (B 12292) 6

TOQUE ASUERO. Cura diversas molestias, emprega gratis, o Dr. A. Monteiro; 119, R. Machado Coelho, das 8 ás 3 da tarde, para propaganda. (B 11321)

DOENÇAS SEXUAES NO HOMEM
DR. JOSÉ DE ALBUQUERQUE
Diagnostico e tratamento das diversas doenças e affecções sexuaes no homem e da **IMPOTENCIA** em individuos moços. R. Carioca, 22. De 1 ás 6. (B 9477) 6

DRS. E. BANDEIRA DE MELLO e ZEY BUENO Clinica de creanças — Assembléa, 70, 2º andar, ás 2 horas. C. 5269. (9427)

MOLESTIAS

das senhoras e das vias urinarias

Diagnostico e tratamento dos corrimentos, perdas sanguineas, colicas, tumores do ventre e do seios, micção frequentes e dolorosas, molestias dos rins, prostata e testiculos, hemorrhoidas e appendicites. Cura dos ESTREITAMENTOS DE URETHRA E HYDROCELES sem operação. DR. CRISSIUMA FILHO — RUA RODRIGO SILVA 7 — Segundas, quartas e sextas, das 13 ás 16 horas. Fone C. 5730 (11002)

HYDROCELE, ORCHITES, TUMORES DOS TESTICULOS E ESTREITAMENTO DA URETHRA

HYDROCELE — Cura radical sem dôr, sem operação cortante e sem privar o doente de suas occupações habituaes. DR. LUIZ DE MARCOS — Uruguayana, 105, das 2 ás 4. (3126)

Gonol Para homens e senhoras. Tantos vidros, tantas curas. (13369)

GONORRHEAS e suas complicações em ambos os sexos. Cura radical por processos seguros e rapidos. DR. JOÃO ABREU — DR. DUARTE NUNES. Das 8 ás 19 horas. — Telep. 5803 N. — Rua S. Pedro numero 64. (2106)

ESTOMAGO E INTESTINOS

Tratamento moderno pelo processo do prof. Zuelzer de Berlim, especialmente de ulceras do Estomago e duodeno, sem operação. Novos meios de diagnostico e tratamento da hyperchlohydria (azidez), diarrheas, colites, dysenterias, prisão de ventre (atonica, espasmodica, etc.) Dr. Ernesto Carneiro, com pratica nos hospitaes de Paris e Berlim, de regresso de sua viagem, reassumiu o exercicio de sua clinica. Sul 2844, rua da Quitanda, 11. Central 0963, ás 15 horas. (BB 9485) 6

TOQUE de Asuero e Diathermia — Dr. L. Peixoto. Av. Central, 145, 1º, applica no rheumatismo, nevralgias, paralysias. Tratamento do cancro pela coagulação. Hemorrhoidas pela alta frequencia, das 3 ás 5. (D 12160) Med.

HEMORRHAGIAS DO UTERO

regras abundantes e prolongadas cura radical sem operação e sem dôr, por processo proprio. Suspensão, atrazos, doenças dos ovarios, etc. Largo de São Francisco, 25, de 1 ás 5 1/2. Tel.: 1581 C. DR. OCTAVIO DE ANDRADE, especialista de doenças de senhoras. (B 10669) 6

Dr. Jayme Rosado

RAIOS X

(diagnostico e tratamento). Diathermia e diathermocoagulação (tratamento do cancer e tumores da pelle e mucosas). Ultra-violeta. Correntes galvanica e sinusoidal. Applicações em domicilio. Consultorio: Edif. Cine-Odeon, sala 623, 6º a., 2 ás 6 horas. Phone B. M. 2303. (12523)

Dr. Eurico de Lemos Prof. liv. Fac. Med. Esp. garganta, nariz, ouvidos, boca. Cura ozena (fet dez nasal). Rua Rep. do Perú, 19 (antiga Assembléa), de 12 ás 5. (B 11500) 6

SRNS. MEDICOS

Aluga-se, por 150$000 mensaes, optimo consultorio com agua corrente, gaz, electricidade, limpeza, etc., á rua 7 de Setembro, 194, 1º andar. (B 12344) 6

CLINICA JULIO DE MACEDO
(Vias Urinarias)
— ORGÃOS GENITAES

Doenças venereas Tratamento cuidadoso e rapido quanto possivel da GONORRHÉA e das suas complicações, no homem e na mulher; cancros molles e adenites; syphilis. Dr. JULIO DE MACEDO, rua da Carioca 51-A — Das 8 ás 21 — Phone C. 3051. Residencia: Villa 5588. (B 11546) 6

GONORRHÉA por mais antiga que seja, cura em poucos dias por novo processo allemão — Dr. Raul Rocha com pratica na Europa. 10 ás 12 e 3 ás 6. Sete de Setembro, 94-5º andar. (B 11536) 6

DENTISTAS

Dr. Silvino Mattos — laureado especialista em dentaduras parciaes, de justa-posição e duplas, bem como em pontes. Rua 7 de Setembro, 194. (B 12345) 7

DENTISTA — Vendem-se uma cadeira, um motor, uma mesa e braço e um armario, Rua dos Andradas n. 46. (B 11433) 7

Dentista — Heitor Corrêa — Especialista em trabalhos a ouro e dentes artificiaes. Travessa S. Francisco, 12. Tel. 3440, Central. (2137)

PARTEIRAS

MME. MARIA Josepha — Prof. parteira, diploma pela F. de M. do Rio e Madrid, com 25 annos de pratica, faz todos os serviços de sua profissão. Av. Gomes Freire, 77. Tel. C. 3643. (B 12251) Part.

Amassadeira Modelo 1

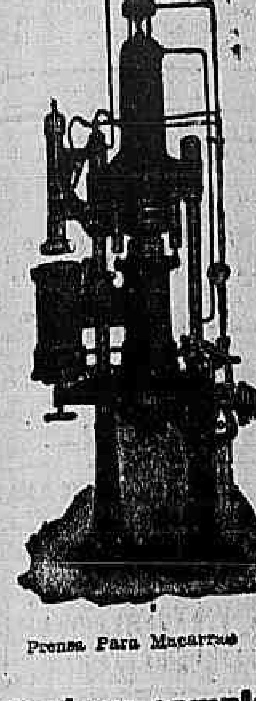

Prensa Para Macarrão

Cylindro Typo M

Pensotti

Equipos completos para padarias e para fabricas de massas alimenticias

Vendas a longo prazo — Orçamentos gratis e sem compromisso

Eduardo Carù

Filial no Rio — Phone C. 1835

Rua do Riachuelo, 44-A

Loja — RIO DE JANEIRO — Loja

(18049)

A SENHORA

Está triste? As suas regras são dolorosas e irregulares, tome CAPSULAS SEVENKRAUT (Apiol Sabina Arruda) que ficará boa. Tubo 7$. A' venda nas Drogarias Huber. Rua 7 Setembro, 61 e Andradas, 43. (B 9542) 9

PROFESSORES

AULAS individuaes de linguas e mathematica pelo prof. Dr. Washington Garcia. Para exames e concursos. De 3 horas em deante. R. Ramalho Ortigão, 24, 2º andar, sala 6, elevador. (B 12374) 9

ALLEMÃO. Professor ensina seu idioma. Vae tambem a domicilio. Rua Aguiar n. 21 (Tijuca). (B 11036) 9

AULAS de Inglez e dactylographia. Telephonar para V. 4090. (B 12339) 9

CURSO DE MUSICA BORGERTH: piano, violino, solfejo e harmonia; 21, rua Aguiar (Tijuca). (B 11036) 9

DACTYLOGRAPHIA — Mensalidade, 10$; ESCOLA ROYAL, ruas da Carioca n. 41 e Archias Cordeiro n. 159. Tel. Central 3636. (B 11398) 9

DOMINGOS e FERIADOS — Prof. Santos lecciona portuguez e arithmetica, á rua Sete de Setembro, 195, 2º andar. Telephone Central 3135. (B 11157) 9

DACTYLOGRAPHIA — 10$ mensaes, á rua do Theatro n. 1, 2º andar. ESCOLA MODERNA. (B 12287) 9

EXPLICADOR de portuguez, arithmetica, historia, geometria, geographia e sciencias. Rua Sant'Anna n. 204, 1 andar. (B 9895) 9

INGLEZA ensina o seu idioma. Hotel Mem de Sá, 4º andar, ap. 22. (B 12360) 9

INGLEZ, FRANCEZ, ITALIANO, ensinamento pratico, a domicilio ou nos escriptorios do prof. Farduly. Sete de Setembro, 92, 2º and. Tel. C. 2408. (B 10785) 9

ESCOLA URANIA

Dactylographia, tachygraphia, curso commercial e Arithmetica.

Inglez-Francez com professores natos.

E. Mercantil DIURNO e NOCTURNO.

COPIAS á machina e ao mimeographo.

SETE DE SETEMBRO, 107 (B 11397) 9

Inglez e Tachygraphia ingleza

— Assistam algumas aulas sem compromisso. Rua Rodrigo Silva, 26 — 1º andar. Favor telephonar das 6 ás 7 p. m. para Central 2016. (B 9870) 9

PROF. BARBOSA, lecciona portuguez, francez, inglez e contabilidade. Preços modicos. Becco do Carmo, 20. (B 9879) 9

PROFESSORA formada pelo I. N. de Musica ensina piano, theoria e solfejo. Vae á casa da alumna. Assembléa, 8, 1º and. Central 1370. (B 11518) 9

PROFESSOR de portuguez, francez, inglez, arithmetica, etc. Travessa da Luz n. 24, Rio Comprido. (B 12375) 9

PROFESSORA lecciona, em sua residencia, piano, theoria e solfejo, pelo methodo do I. N. de Musica. Tel. Villa 5092. (B 9910) 9

PROFESSORA de portuguez e francez lecciona. B. M. 3490. (B 9552) 9

TACHYGRAPHIA "Pitman-Viegas", para estudo sem professor. Casa Crashley, Ouvidor n. 58. (B 8962) 9

SENHORA estrangeira ensinando francez, inglez, allemão se offerece como professora interna ou dama de companhia. Tel. B. M. 0537. (B 11532) 9

TACHYGRAPHIA. A do tachygrapho da Camara Armando poz essa arte ao alcance de todos. Livraria Alves. (B 11019) 9

CASA EM NICTHEROY

Traspassa-se o contrato do excellente predio á rua Visconde do Rio Branco n. 677. Fica em magnifica praia de banhos e a 3 minutos apenas da ponte das barcas. Trata-se no mesmo. (B 9747)

CINTAS PARA SENHORAS

As melhores e mais modernas cintas de elastico e soutiens pelos preços mais baratos, só na CASA MME. SARA — Rua Visconde de Itauna, 145. — Praça 11 de Junho. (B 12057)

ALBUMINOL

Especifico albuminurias e o dissolvente maximo do acido urico. (B 9462)

Tratamento da Tuberculose

Pelo processo da superalimentação com o "GASTRION", que dá appetite, tonifica e superalimenta. Deposito: Ourives, 88. Araujo Freitas & Cia. (B 9462)

DIVORCIO NO URUGUAY

Divorcio absoluto, conversão de desquite, novo casamento — Solicitem informações ao dr. F. Gicca, 25 Mayo, 311, Montevidéo, ou ao seu representante no Brasil, sr. Volney Gicca — Avenida Rio Branco n. 133, sala 17, 4º andar. — Rio de Janeiro. (B 9649)

LOCAL PARA FABRICA

Precisa-se para pequena industria, de um armazem, barracão ou predio adaptavel, com ou sem sobrado, com área não inferior a 300 metros quadrados. Informações ao sr. Araujo. Telephone NORTE 4048. (B 12279)

PIANO STEINWEG

Vende-se um em perfeito estado, na rua dos Coqueiros n. 20 (Catumby). (B 11156)

REMINGTON POR 280$

Vende-se uma perfeita machina de escrever moderna. — RUA EVARISTO DA VEIGA numero 109. (B 11358)

EXAMES E CONCURSOS

Engenheiros leccionam: Portuguez, Francez, Inglez, Mathematica elementar, geographia e historia. Edificio Jornal do Commercio, sala 219, 2º andar. Todos os dias uteis, entre 14 e 15 horas. (B 11316)

LUVAS

Mosqueteiros, par 6$000 só na

Casa Alexandre

Grande Moda

Pulseiras, collares, brincos, e artigos para presente, sempre novidades ao menor preço:

Casa Alexandre

LUVAS - MEIAS - LEQUES

Carteiras modernas a preço de reclame.

RUA DO OUVIDOR, 148

(12761)

BAR — CAFE'

Auxiliar com longa pratica neste ramo offerece-se com boa apresentação. Cartas nesta redacção para H. A. (B 11352)

CASEMIRAS INGLEZAS

Vendem-se em córtes na RUA SÃO BENTO numero 10. (B 9824)

HYPOTHECA

Precisa-se de 40 contos sob garantia de um palacete em Petropolis; trata-se com Cabral & Oliveira. — Rua da Alfandega n. 48, 3º andar. (B 11472)

Livraria Alves

Livros collegiaes e academicos. — RUA DO OUVIDOR, 166. (2104)

Ai! Que dor!

Onde? Seja onde fôr use

VUG!

que cura qualquer dôr em 5 minutos.

Não ha rheumatismo que lhe resista. Com o VUG! combatem-se as nevralgias em geral, dôres no rosto, no pescoço, no peito, nas costas, nas pernas etc.

Vug! deve ser o seu companheiro inseparavel.

Depositarios: J. BLUM & Cia. — R. Theophilo Ottoni, 1.

(9969)

NEGOCIO DE OCCASIÃO

Vende-se por 3:000$000, um auto Gardner, em perfeito estado; trata-se com o sr. Lemos, á Avenida Augusto Severo n. 48, das 8 ás 11 horas. (B 11481)

FORD

Compra-se por 400$000. Telephone Central 2165. (B 11478)

LITOGRAPHO

Optimo ordenado, precisa-se com urgencia chromista e gravador. Para a Bahia. Informa-se: Rua Didimo, 31. (B 12238)

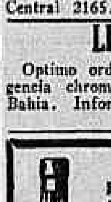

Tendes feridas, espinhas, manchas, ulceras, eczemas, emfim qualquer molestia proveniente d'um sangue impuro?

USAE O PODEROSO

ELIXIR DE NOGUEIRA

Grande depurativo do sangue

(3442)

Automovel Dodge Brothers

Vende-se um double-phaeton, de 4 cylindros, com pouco uso. Ver e tratar com o proprietario na rua Eduardo Guinle n. 42, São Clemente, das 9 ás 11 horas da manhã. (B 12256)

ALUGA-SE

o predio da rua Martins Ferreira numero 71, em Botafogo, com quatro grandes quartos, duas salas, quarto para creado e mais dependencias para familia de tratamento. Póde ser visto a qualquer hora; aluguel 750$000 com bom fiador, contrato de um anno. Tratar: Rua da Carioca numero 87. Telephone Central 2053. (B 9918)

AO POVO

E aos meus bons freguezes

Avisamos a todos os nossos bons amigos que tenham cuidado com os GAVIÕES de unhas largas e bolsos fundos que foram escorraçados da nossa casa e que se dizem agora representantes da CASA MATHIAS.

Bom Povo Carioca, a

CASA MATHIAS

não tem filiaes nem representantes!

Avisamos ao bom Povo Carioca para que se acautele contra essas aves de rapina.

Torna-se necessaria esta declaração assim, em termos bem claros, para cortarmos de vez as vasas a esses malandrões sem escrupulos.

E fixe bem o Povo: NÃO TEMOS FILIAES!

Casa Mathias

101 - Avenida Passos - 103

(9700)

O MAIS AGRADAVEL DEPURADOR INTESTINAL
"SAL DE FRUCTA"
ENO
"FRUIT SALT"

(12766)

XAROPE PEITORAL

-DE-

ANGICO COMPOSTO

TOSSES, BRONCHITES AGUDAS ou CHRONICAS CATARRHOS, CONSTIPAÇÕES, INFLUENZA, : : : ASTHMA, COQUELUCHE, DEFLUXO, etc. : :

Vende-se em todas as Pharmacias e Drogarias — Deposito: Pharmacia Bragantina—Rua Uruguayana n. 10.

(3445)

LIMOUSINE HUDSON

Quasi nova, ultimo modelo, licenciada, vende-se por preço de occasião.

SENADOR VERGUEIRO, 174 (13744)

"FLYING-WHELL"

CASA PAVAGEAU

Rua da Carioca Nº 5.
PHONE C. 3440.

Bicyclettes completas por preços de assombrar. Accessorios em geral. O maior stock da America do Sul. Grandes descontos aos revendedores.

(9013)

OPTIMA OCCASIÃO DE SE FICAR RICO...

Quer ficar rico? Quer fazer fortuna e ganhar muito dinheiro? Em horas vagas e em sua propria casa qualquer pessoa até uma creança poderá ganhar de 500$ a 900$000 por mez, trabalhando como agente dos afamados GUARDANAPOS INDIAN indispensaveis em toda casa de familia e de negocios. Não precisa pratica nem emprego de capital. Acceitamos agentes em toda parte. Não perca tempo, escreva-nos immediatamente. Basta mandar seu endereço e um sello á THE INDIAN CO. Caixa, 5 — ANNAPOLIS, ESTADO DE GOYAZ.

13392

Elixir TRIVIS

Poderoso tonico reconstituinte e excellente alimento

Sua composição: Succo de uva, Carne, Glycero-phosphato sodio, Kola, ameixas e arrhenal.

Sua indicação: Convalescença de molestias graves, fadiga por excesso do trabalho, anemias, lymphatismo, tuberculose pulmonar, etc.

E' vendido em todas as boas Drogarias e Pharmacias.

Depositarios: HUMBERTO SOARES & C.ª — Rua Gonçalves Dias, 41

Drogaria Rodrigues - Rio

(13622)

Tintura para Cabellos

A. DORET — CABELLEIREIRO

5 - ALCINDO GUANABARA - 5. — Tel. Central 2431

Sala de frente

Aluga-se em commum; na rua 1º de Março 97, 1º andar. (B. 11146)

2º ANDAR L. S. FRANCISCO, 38|40

Aluga-se com accommodações para familia. (B 11344)

TELEPHONE

Traspassa-se um telephone Central, de mesa. Carta a esta redacção a TELEPHONE. (B 12263)

TRES SALAS

Alugam-se muito boas para medicos, dentistas ou ateliers, á rua da Carioca n. 31. Trata-se na loja. (B 12396)

AUTOMOVEL

Vende-se typo unico. Ver e tratar na rua Leopoldo Miguez numero 28 — Copacabana. (B 12341)

IMPERIAL HOTEL

Dispõe de amplos e arejados quartos e salas com agua corrente e mais commodidades para familias e cavalheiros, optimo passadio. Preços modicos. Rua do Cattete n. 186. (B 11440)

ESCRIPTORIOS

Alugam-se magnificos, grandes e pequenos, na rua dos Ourives n. 92, 1º andar. (B 12232)

BARATA HUDSON

Vende-se em perfeito estado, facilitando-se parte do pagamento ou troca-se por um carro menor. — Telephone Norte 0619. (B 11363)

SANATORIO RIO COMPRIDO

Direcção do Dr. CRISSIUMA FILHO

SITUADO EM MEIO DE PARQUE AJARDINADO, PARA CONVALESCENTES, PARTOS E OPERAÇÕES e toxicomanos, podendo o doente tratar-se com seu medico particular. Secção especial para tratamento medico e cirurgico ao alcance de todos.

DIARIAS A PARTIR DE 15$000

Nas segundas, quartas e sextas, das 9 ás 10 o Dr. Crissiuma Filho dá consultas da sua especialidade (molestias das senhoras e das vias urinarias) por preços modicos. Duchas, banho de luz e raios ultra-violeta.

Rua Santa Alexandrina, 284 — Tel. Villa 4001

(3444)

PARA ACABAR...

LIQUIDAMOS

Moveis artisticos e finas tapeçarias por baixo preço.

J. P. da Cunha Pinto & C. Ltda

S. José n. 9 e 11

RIO DE JANEIRO

(11122)

«FARELLO SERTÃO»

(DE CAROÇO DE ALGODÃO)

Alimento sem rival para os animaes. Augmenta consideravelmente a producção do leite. O mais rico em proteina e o mais economico

COMPANHIA INDUSTRIA E VIAÇÃO DE PIRAPÓRA

Pirapóra — E. F. C. B. — Minas

Escriptorio:

Praça Mauá, n. 7. 2º andar. Edificio da "A Noite"

(3447)

MUSCULOS FORTES E VIGOROSOS SO' COM
Myoceratol
O MELHOR TONICO NEURO-MUSCULAR
A BASE DE GLYCERO-PHOSPHATOS

(12810)

Florida Hotel

(FLAMENGO)

O maximo conforto; pelo minimo preço. Rua Ferreira Vianna 75|77. (B 12128)

BIOTONICO FONTOURA

DEBILIDADE GERAL

Fraqueza geral, em consequencia de excesso de trabalho ou de molestias agudas, graves. Pallidez, Anemia, Falta de Appetite, Constipação de ventre, Debilidade devida á perda de fluidos organicos.

Em todos estes casos o organismo necessita de um reconstituinte de acção rapida e certa, e por isso deve-se usar o

Biotonico Fontoura

cujos effeitos beneficos se manifestam logo nos primeiros dias de uso.

O MAIS COMPLETO FORTIFICANTE

Chevrolets usados

Caminhão e carro de passeio, vendem-se facilitando o pagamento. Rua Chile 23, com o sr. Henrique. (13105)

Plano «CRUZEIRO»

CEARA' COMMERCIAL E INDUSTRIAL, LIMITADA
DEPARTAMENTO DE SORTEIOS "CAIXA POPULAR"
AUTORIZADO E FISCALIZADO PELO GOVERNO FEDERAL
Séde em FORTALEZA — CEARA' — Agencias em todas as Capitaes do Paiz
AGENCIA NESTA CAPITAL

Rua Buenos Aires, 184, 1º andar

Resultado do Sorteio hontem realizado

Numero premiado na Loteria Federal 17.782

Premio maior no «Plano Cruzeiro» ... 17.782

1 PREMIO MAIOR DE .... 10:000$000
á caderneta n. 17.782

6 Premios de 1:500$000 .... 9:000$000
ás cadernetas terminadas em 82, dezena, contendo ainda os algarismos 1, 7, 7 INVERTIDOS.

7 Premios de 500$000, MILHARES .... 3:500$000
ás cadernetas ns.
07782, 27782, 37782, 17782, 47782, 57782, e 67782.

70 Premios de 100$000, (CENTENAS) .... 7:000$000
ás cadernetas ns.

00782, 01782, 02782, 03782, 04782, 05782, 06782, 07782, 08782, 09782, 10782, 11782, 12782, 13782, 14782, 15782, 16782, 17782, 18782, 19782, 20782, 21782, 22782, 23782, 24782, 25782, 26782, 27782, 28782, 29782, 30782, 31782, 32782, 33782, 34782, 35782, 36782, 37782, 38782, 39782, 40782, 41782, 42782, 43782, 44782, 45782, 46782, 47782, 48782, 49782, 50782, 51782, 52782, 53782, 54782, 55782, 56782, 57782, 58782, 59782, 60782, 61782, 62782, 63782, 64782, 65782, 66782, 67782, 68782, 69782.

120 Premios de 50$000, (INVERSÕES) .... 6:000$000
ás cadernetas que contiverem os algarismos 1, 7, 7, 8, 2, numero premiado na loteria, INVERTIDOS. (Ver na caderneta os algarismos a que correspondem os ns. 7 e 8, quando collocados á esquerda do numero premiado).

204 Premios no valor de .... 35:500$000

PREMIOS PARA O DISTRICTO FEDERAL

De 500$000, milhares

57782 — João Ribeiro Martins — Bordo couraçado "S. Paulo".
67782 — José Pereira de Oliveira — Rua M. Eugenia, 18-A

De 100$000, centenas

24782 — Cel. Alfredo Pimentel Pereira — Rua Figueiras Lima, 82
25782 — Adalberto Andrade — L. do Barroso, 168
26782 — Luis P. Branco — Rua Serqueira, 20 — Paquetá
28782 — Waldemar Bastos — Corpo de Bombeiros
29782 — Agostinho de Andrade Rangel — D. Freire, 117
30782 — Francisco Paula Leite — Rua Assis Bueno, 50
32782 — Maria José da Motta — Rua Jacyntho, 201
38782 — Misael Rodrigues Caseres — Rua Campeiro Mór, 145
40782 — José M. Martins — Av. dos Democraticos, 842
41782 — João Victorino — Rua do Cló, 16 — Santa Cruz
42782 — Saintecler Diniz — Av. 7 de Setembro, 45 — V. Proletaria
43782 — Luis Gomes de Alencar — Villegaignon
44782 — Rosa Francelina Silva — Rua Laura, 54
45782 — Pedro Lucas de Araujo — Villa Militar
49782 — Odir R. Pimentel — Rua Santa Izabel, 74 — B. Ribeiro
50782 — Antonio Machado — R. Dª. Izabel, 148 — Bom Successo
51782 — Arlindo Sobral — Rua Capitão Carlos, 11
52782 — Edgard Rodrigues Maia — Rua Dª. Maria, 16
55782 — Alzea Cunha — Rua Washington Luis, 609
56782 — Leopoldo A. Mendes — Rua Piedade, 44.
58782 — Maria Julia da Conceição — Tv. S. Antonio, 96
59782 — Manoel Gonzaga — Rua Tingui — Campo Grande
64782 — Euclydes Ramos — Braz de Pina.

De 50$000, inversões

28177 — Antonio Gonçalves — Barroso, 183 — Ramos
28717 — Antonio Moura — Rua Conde Bomfim, 52
28771 — Luiza J. Charbenier — S. Francisco Xavier, 947.

Rio de Janeiro, 11 de Julho de 1929.

VISTO, Dartagnan Guimarães, Fiscal do Governo.
P|p. Ceará Commercial e Industrial, Limitada — Levy Quintella — Agente geral.

A caderneta em atraso não tem direito a premio algum.

Pagamentos na Agencia ou Sub-Agencias

Sorteios pela Loteria Federal

Mensalidade apenas 2$000

HABILITEM-SE

(13792)

RODA DA FORTUNA

1º Premio....	1782—21
2º "	0590—23
3º "	0472—18
4º "	2106— 2
5º "	5588—22
Moderno....	538—10
Rio....	411— 3
Salteado......	7

Para hoje:

3834 — 9126

6543 — 2704

VARIANDO...

— 4330 —

INVERTIDO

ZANGÃO

Nova Garantia....	294
Fluminense....	789
Operaria....	123
Noite......	351
Caridade....	578
Mineira.....	135

Nictheroy, 10-7-929.

N. P.

Sortes grandes só se obtem no
SONHO DE OURO
GALERIA CRUZEIRO, 1
OSCAR & COMP.

(11718)

A' Garantia.....	807
Fluminense....	648
Operaria....	207
Noite......	627
Caridade....	468
Mineira.....	757

Nictheroy, 10-7-929.

A Sorte quem dá é Deus
Nas Loterias

CAMÕES & C.

Becco das Cancellas, 8

(9082)

PIANO — COMPRA-SE

Com urgencia, embora precisando reparos; paga-se bem. — Telephone Central 4307. (B 9872)

LOTERIAS

Loteria da Capital Federal

Lista geral dos premios da 153ª extracção realizada em 10 de julho de 1929, 122ª do plano n. 38.

Premios sorteados

17.782	50:000$000
60.590	10:000$000
10.472	5:000$000
12.106	2:000$000
25.588	3:000$000
29.344	2:000$000
42.575	2:000$000
42.896	2:000$000
50.088	2:000$000

10 premios de 1:000$000

1424	8449	18686	21710	22653
31271	32744	47694	53585	62083

23 premios de 500$000

3917	8367	11799	13074	17141
19418	25625	26209	26908	28221
28783	39922	42604	43775	53883
57024	65883	67839	69472	70839
	71122	74225	74657	

73 premios de 200$000

82	158	1406	6339	6719
8004	10818	10630	12067	12305
12597	12981	13076	14432	14590
16413	16418	17399	18195	20464
20958	22041	23681	28004	29746
31725	33002	34013	34329	35140
35558	37602	37880	38046	38219
40648	42598	43325	43642	44675
44868	44974	44991	45782	50194
50528	51763	53538	55117	55989
57437	57700	58466	59885	60009
60464	61970	63605	64718	69336
69560	69924	70957	71527	71539
73252	76096	76215	76470	76704
	76916	79776	79941	

Approximações

17781 e 17783	1:000$000
60589 e 60591	500$000
10471 e 10473	300$000
12105 e 12107	200$000
25587 e 25589	200$000
29343 e 29345	200$000
42574 e 42576	200$000
42895 e 42897	200$000
50087 e 50089	200$000

Dezenas

17781 a 17790	100$000
60581 a 60590	80$000
10471 a 10480	70$000
12101 a 12110	40$000
25581 a 25590	40$000
29341 a 29350	40$000
42571 a 42580	40$000
42891 a 42900	40$000
50081 a 50090	40$000

Terminações

Todos os numeros terminados em 82 têm 10$; em 2 têm 5$000; exceptuando-se os terminados em 82.

O fiscal do governo, René Mostardeiro — Pelo director assistente, Manoel Luiz Pereira Bernardino, sub-chefe da contabilidade — O escrivão, Firmino do Cantuaria.

Todos os numeros terminados em 06, 24, 44, 49, 73, 75, 88, 89, 90 e 96 tendo o carimbo do balcão do "Ao Mundo Loterico" e não estando premiados, têm direito á metade da quantia de seu preço acquisitivo, em bilhetes de outras loterias.

Todos os bilhetes que tiverem impresso no verso, em tinta vermelha outro numero com a marca: dois numeros em cada bilhete, que é registrada pelo "Ao Mundo Loterico" valem dez por cento (10 %) em todos os premios desta lista inclusive, approximações e dezenas e o mesmo dinheiro no final duplo do 1º premio.

— O "Ao Mundo Loterico" — paga os premios pela lista acima, visto a mesma ser official.

Loteria do Rio Grande do Sul

Sabe-se por telegramma
Extracção de hontem:

13.810 (Rio)	200:000$000
7.660	20:000$000
7.815	10:000$000
11.672	5:000$000
16.138	2:000$000

Rs. 2:000$000

Póde-se ganhar mensalmente esta quantia com o capital de 5:000$, ficando este com o capitalista. Escrever para Carvalho. 34, Conde de Lage. (B 12110)

Ondulação permanente

Cabelleireiro possuindo um moderno apparelho offerece para trabalhar em gabinete ou instituto de belleza que não tenha o mesmo. Informações á rua Visconde do Rio Branco n. 51 sobrado (B 12893)

HOJE 200 CONTOS

RIO LOTERICO

TRAVESSA DO OUVIDOR, 38

(13028)

COFRES

Para felicidade do lar e do negocio, devem comprar hoje um cofre M. W. Americano, que é garantido á prova de fogo e guarda fiel contra roubos. Temos grande sortimento de diversos tamanhos e vendemos por preço de occasião. Na rua Theophilo Ottoni n. 103. Comprem hoje, não esperem. (B 12372)

RAPAZ

Do interior, sabendo ler e escrever, deseja uma boa collocação. Dá carta de referencias e entra com fiança se fôr preciso. Quem precisar é favor chamar por Mosquera. Phone CENTRAL 0486. (B 10894)

PORTA

Aluga-se uma porta com loja, á rua Primeiro de Março n. 95; onde se trata. (B 12353)

PIANO ALLEMÃO

Vende-se um cepo de metal e cordas cruzadas (urgente). — RUA DO LAVRADIO numero 149. (B 9993)

PREDIO NA RUA BUENOS — AIRES —

Aluga-se o predio desta rua n. 168, com grande armazem e dois sobrados, tendo 7,60 m. de frente por 26 de fundo. Trata-se na mesma rua numero 129.. (B 11510)

Sellos do Brasil

Album permanente. Edição de 1929 de Santos Leitão & Cia. R. 7 Set. 57. Preço 20$000 réis. (13046)

Fraqueza sexual

genital ou viril, psychica ou funccional do homem. Debilidade organica. Acção extemporaria, tardia ou prematura. Exiguidades ou insufficiencia do sexo por mais recondita que seja, usae Elixir e capsulas Meinicke. Peçam por carta, prospectos ao Laboratorio Meinicke. R. Marquez de Sapucahy, 314, RIO. (B 11494)

Cuidado com os colchões

Luiz Pinto, habil profissional, encarrega-se de reforma de colchões a domicilio, trabalho hygienico, á vista do freguez. Telephone Norte 6657. (B 11409)

LINCOLN

Vende-se ou troca-se por terreno um lindo double-phaeton, typo sport, quatro logares, Lincoln. Dá-se garantia de seu funccionamento. — Tratar pelo telephone NORTE 0195. (B 9986)

FAMILIAS E CASAES

Alugam-se sala e quarto juntos ou separados. Alimentação boa. — Praça José de Alencar, 14 — Flamengo. (B 9994)

BANHEIRA ALLEMÃ

Vende-se primeira offerta razoavel. Prova-se procedencia. Ver: Rua Acre, 82; tratar: G. Dias, 62, 1º andar. (B 11517)

MERCADORIAS a DINHEIRO

Compra-se qualquer quantidade na Alfandega; pagamento contra transferencia do conhecimento, ou fóra da Alfandega contra entrega da mercadoria. Rua São Bento n. 10. (B 10404)

ODEON GLORIA PALACIO

COMPANHIA BRASIL CINEMATOGRAPHICA

HOJE!

O film que mais

sensação

tem despertado ultimamente

O PROGRAMMA SERRADOR apresenta

PILOTOS DA MORTE

com CLAIRE DU LOREZ e JEAN DAX

O mais formidavel combate aereo que já se viu!

MARIDOS BILONTRAS — Comedia Pathé e o jornal da METRO GOLDWYN.

Horario — Jornal e comedia: 2 — 4 — 6 — 8 e 10. PILOTOS DA MORTE: 2.30 — 4.30 — 6.30 — 8.30 e 10.30.

BREVE — Inauguração do CINEMA FALLADO com o film grandioso da FOX — "FOLLIES".

HOJE — 2 grandes films INEDITOS!

A METRO GOLDWYN do Brasil apresenta

CHARLIE MURRAY

na deliciosa comedia da FIRST NATIONAL

Com a bocca na botija

E a FIRST NATIONAL apresenta ainda

Ken Maynard

no film de aventuras e de emoções

Cidade Phantasma

LIBERDADE — Comedia da METRO GOLDWYN MAYER

HORARIO — Comedia: 2.00 — 4.30 — 7.00 — 9.30 CIDADE PHANTASMA: — 2.30 — 4.50 — 7.20 — 9.50. COM A BOCCA NA BOTIJA: 3.20 — 5.50 — 8.20 — 10.50.

Segunda feira — o film da Metro Goldwyn — LUA DE MEL — com Polly Moran e Flash — e o film brasileiro —

SYMPHONIA DA FLORESTA

Films fallados CANTADOS MUSICADOS

em apparelhos da WESTERN ELECTRIC COMP.

HOJE — 4º DIA DE TRIUMPHOS

para o film da FIRST NATIONAL

DIVINA DAMA

TODO SYNCHRONIZADO — com RUIDOS e CANTADO — mas SEM DIALOGOS —

Interpretação da linda **Corinne Griffith**

No programma: — GIOVANI MARTINELLI — o grande tenor, em um trecho da opera CARMEN

PREÇOS: — Em matinée — Poltronas 4$000 — Balcões 3$000. Frisas 20$000 — Camarotes 15$000 — á soirée: — Poltronas 5$000. Balcões — 4$000 — Friza — 3[illegible]$000 — Camarotes — 20$000. *Não ha galeria*

HORARIO: — 2.00 — 4.00 — 8.00 e 10.00

RIALTO

PROGRAMMA UFA URANIA

HOJE — HOJE

Sempre o mesmo successo da linda super-producção

MULHER EM CHAMMAS

ou o commovente romance duma paixão

Alta revelação artistica de

Olga Tschechowa

Complemento: **UFA-JORNAL 74**

Horario: 2, 4, 6, 8, 10 horas

SEGUNDA-FEIRA

Nova creação da trepidante

Mady Christians

em

Diabruras de Cupido

Uma estupenda alta-comedia allemã com a historia de uma chauffeuse

---

CAPITOLIO — IMPERIO

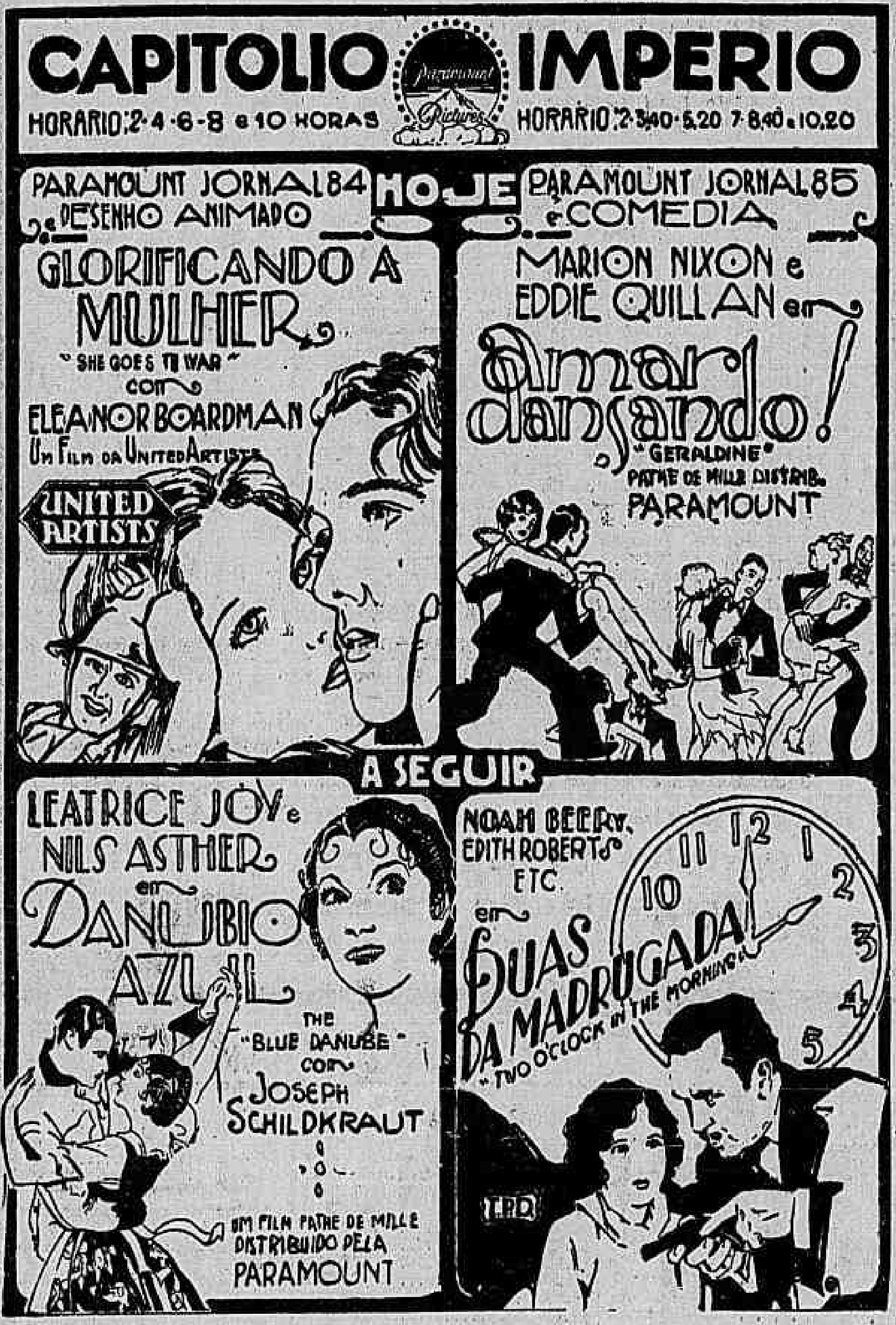

HORARIO: 2-4-6-8 e 10 HORAS — HORARIO: 2-3.40-5.20 7-8.40 e 10.20

HOJE

PARAMOUNT JORNAL 84 e DESENHO ANIMADO

GLORIFICANDO A MULHER "SHE GOES TO WAR" com ELEANOR BOARDMAN

Um Film da United Artists

UNITED ARTISTS

PARAMOUNT JORNAL 85 e COMEDIA

MARION NIXON e EDDIE QUILLAN em Amar dansando! "GERALDINE" PATHE DE MILLE DISTRIB. PARAMOUNT

A SEGUIR

LEATRICE JOY e NILS ASTHER em DANUBIO AZUL "THE BLUE DANUBE" com JOSEPH SCHILDKRAUT

UM FILM PATHE DE MILLE DISTRIBUIDO PELA PARAMOUNT

NOAH BEERY, EDITH ROBERTS ETC. em DUAS DA MADRUGADA "TWO O'CLOCK IN THE MORNING"

Os films da Paramount não são exhibidos na Rua da Carioca, Tijuca e Copacabana

---

Theatro Recreio

Empreza A. NEVES & Cia. — A EMBAIXADA DO RISO

HOJE — Mais duas representações da revista por excellencia — HOJE

COMPRA UM BONDE!

de CARLOS BETTENCOURT — CARDOSO MENEZES e AFFONSO DE CARVALHO

A revista mais engraçada e de melhor interpretação

As risadas são sem conta,
e o successo é o maior!
Compra um bonde! está na ponta,
é de todas a melhor.

Theda Diamant

a sereia perturbadora — a maior perfeição de linhas que tem todo o theatro.

Nenhuma tem tanto agrado,
O Zé povo é que o diz,
Quando a vê, deliciado,
contente, alegre, feliz!

A's 7 3|4 e 9 3|4

Compra um Bonde!

E quem vê, leitor amigo,
gente bôa — bons papeis,
para o mesmo preço antigo,
paga os mesmos seis mil réis.

SEMPRE:

Compra um Bonde!

(B 9982)

THEATRO CARLOS GOMES

HOJE

A's 7 3|4 e 9 3|4

HOJE

O maior acontecimento theatral de todos os tempos com a esplendida revista

GUERRA AO MOSQUITO

dos "azes" Marques Porto e Luiz Peixoto

AMANHÃ — AMANHÃ

Estréa do novo quadro politico

MINAS-S. PAULO

Um novo quadro que vale por toda uma revista

EMIL FREY

Theatro Municipal

AMANHÃ

6ª FEIRA — 6ª FEIRA

12 de Julho — ás 21 horas

Recital Chopin

BILHETES A' VENDA — Preços do costume — Piano Bechstein

Cine Modelo

R. 24 de Maio, 267 — J. 0578

REVANCHE

com DOLORES DEL RIO

Mal de Coração

com HARRY LANGDON

2ª-feira — Peccadora sem macula, com Norma Talmadge, uma comedia e um jornal.

Theatro LYRICO

Proximamente BROADWAY

Companhia MILTON

HOJE — ás 21 hs. HOJE

A mais recente creação de

GEORGES MILTON

ELLE EST A VOUS

COM

CHRISTIANE DOR
DANIELLE BREGIS
MARGUERITE THIBAULT

SEGUNDA-FEIRA — 5ª de assignatura

UN BON GARÇON

AMANHÃ — AMANHÃ

4ª DE ASSIGNATURA

ALICE COCEA e CHRISTIANE DOR em

Quand on est trois...

DOMINGO VESPERAL A's 15 horas

Bilhetes já á venda

HOJE — as 17 hs.

1º dos 2 unicos concertos

EXCEPCIONAL ACONTECIMENTO ARTISTICO

VESPERAES DE ARTE

MOZART — BEETHOVEN — BORODINE

QUARTETTO GUARNERI DE BERLIM

SABBADO: ULTIMO CONCERTO

Cinema Lapa

AV. MEM DE SA', 23—C. 2543

RIDI PAGLIACI

com LON CHANEY

Entre Dois Amores

com VICTOR VARCONI

TUBO SECRETO — Ultimo episodio

CINEMA RIO BRANCO

RUA SENADOR EUZEBIO, 132 — NORTE 1639

DE HOJE ATE' DOMINGO:

COSSACOS!

com JOHN GILBERT, RENE' ADORE'E ERNEST TARRENCE e NILS ASTHER. A grande novella de Leon Tolstoi, traduzida para a téla fielmente. O film que empolga pelas suas scenas vibrantes e pelo desempenho magnifico de seus quatro principaes interpretes.

CINE FLUMINENSE

Praça Marechal Deodoro, 69
Phone V. 1404

HOJE! — HOJE!

MATINE'E, ás 2 horas

Sonho de amor

com Joan Crawford, Aileen Pringle, Nils Asther

AUDAX

11º e 12º episodios

(Este film só em matinée).

AMANHÃ — O mesmo programma. (B 11535)

Popular

HOJE

Matinée ás 12 1|2 horas

George Bancroft, em

O LOBO DA BOLSA

Syd Chaplin, em **ARTE DE AMAR**

Bob Steele, em **HOMEM DE SORTE**

AVIADOR MYSTERIOSO

Retratista de Sorte.

Sabbado, 13 — Ultima ameaça, Big Hop.

Mascotte

HOJE

Matinée á 1 hora ás quintas, domingos e feriados

Antonio Moreno, em

Adoração

Hoot Gibson, em

A Vertigem do Galope

Marinheiros de Maré

Sabbado, 13: Alta Traição.

Primor

HOJE

Carlos Modesto, em

BARRO HUMANO

Alice Whit, em

CAVANDO UM MILLIONARIO

Ben Turpin, em **TUDO POR UM BEIJO**

Comedia e Jornal.

Sabbado, 13: Rosas da Picardia, Vertigem do galope.

PARIS

HOJE

Carlos Modesto, em

BARRO HUMANO

Ivan Mosjoukine, em

Ajudante do Tzar

AVIADOR MYSTERIOSO e Circo em Polvorosa

2ª feira, 15: Alraune.

ALCAZAR PALACIO

RUA DO PASSEIO, 40

Extraordinario exito das novas estréas!

HOJE — Estréa de Elsa Rowersaya, bailarina acrobata

Successo sem precedentes de LA PRINCEZITA, a rainha do tango

JUVENAL FONTES, o querido da platéa

NU' ARTISTICO

— Prohibido para menores —

CADEIRAS, 4$000

Sessões continuas das 8 horas em deante.

NACIONAL

R. V. da Patria 335 — S 0072

(Hoje — Matinée)

ADOLPHE MENJOU, em

UM MARQUEZ EM COMMANDITA

VIRGINIA BRADFORD, em

A NOIVA DO MAR (Paramount)

Amanhã — ROMANCE DE LENA e CUPIDO EM BICYCLETA. 2ª-feira — MULHER ENIGMA. (B 12359)

Mem de Sá

Av. MEM DE SA' 121-A
Tel. Central 2037

HOJE —:— ULTIMO DIA!

GOESTA EKMAN, em

Sangrenta noite nupcial

10 actos formidaveis do PROGRAMMA URANIA.

MARION NIXON e CHARLES ROGERS, em

Labios rubros

7 actos encantadores da UNIVERSAL

Amanhã: PECCADORA SEM MACULA e BIG HOP

Centenario

SENADOR EUZEBIO, 188|190
Tel. Norte 3426

HOJE —:— ULTIMO DIA!

AIME' SIMON GIRARD, em

Os Transatlanticos

7 actos optimos do PROGRAMMA SERRADOR.

GOESTA EKMAN, em

Sangrenta noite nupcial

10 actos colossaes do PROGRAMMA URANIA.

Amanhã: SANGUE DE BOHEMIO e A LUTA DOS SEXOS

1ª classe .... 1$500 || 2ª classe .... 1$000

CENTRAL

O UNICO MUSIC-HALL FAMILIAR DO RIO

HOJE — NO PALCO

Irmãs Bianchi

quatro seductoras, lindas e elegantes bailarinas classicas e modernas nas mais lindas e interessantes creações de arte.

Lydia Rossi

a querida e applaudida soprano lyrico

Ascott

extraordinario dansarino excentrico e sapateador.

Lucinda de La Torre

seductora cantante typica hespanhola

LA VALDOR
deliciosa cantora de tangos

RUIZ
tenor lyrico

MELEGRANO
— o homem das mandibulas de aço — Prodigios de força dental

BUCKWALDS
assombrosos trapezistas aereos.

MOND DOR
— admiravel manipulador

THE GOLDEMBERG
cow-boys mexicanos em perigosos trabalhos com facas

HOJE — NA TELA

MARGARET LIVINGSTON, — EM —

Peccado Branco

um film cheio de intensa poesia e emoção.

HORARIO DO PALCO

A's 3 1|2 e 8 1|2

THE GOLDEMBERG
LA VALDOR
BUCKWALDS
IRMÃS BIANCHI
LYDIA ROSSI
MR. ASCOTT
IRMÃS BIANCHI
LYDIA ROSSI
ASCOTT e GIOCONDA
IRMÃS BIANCHI
LYDIA ROSSI
IRMÃS BIANCHI e ASCOTT

A'S 5 1|2 e 11 HORAS

MELEGRANO
LUCINDA DE LA TORRE
RUIZ
MOND DOR

IDEAL

R. da Carioca 60|64 — T. C. 1027

HOJE —):(— HOJE

JOHN GILBERT

— E —

JOAN CRAWFORD

— EM —

ENTRE QUATRO PAREDES

"Metro Goldwyn Mayer"

Dolores Del Rio

— EM —

REVANCHE

"United Artists"

2ª FEIRA:

BIG PARADE

IRIS

R. da Carioca 49|51 — T. C. 4152

HOJE — — — A's 4 e 8 1|2

A opereta

A PRINCEZA DOS DOLLARS

de Leo Fall, em 3 actos completos, pela Cia. de Operetas do Th. Iris.

Na téla:

REGINALD DENNY

— EM —

VIAGEM DE REPOUSO

"Universal

Martha Sleeper, em

LAGRIMAS DE MÃE

Leiam annuncio na pagina — — — interna — — —

2ª feira — Richard Barthelmess, em QUANDO O AMOR RENASCE — Bill Cody, em O TERROR DA CIDADE.

Atlantico

Tel. Ip. 1521

Hoje — Matinée

COLLEEN MOORE e ANTONIO MORENO, em **VIDA AIRADA** "First National

VIRGINIA PEARSON, em **O PODER DO SILENCIO** "Programma Serrador"

SABBADO: **AMOR ETERNO**

Americano

Tel. Ip. 0622

Hoje — Matinée

DOLORES DEL RIO, em **REVANCHE** "United Artists"

RICARDO CORTEZ, em **UM GRÃO DE AREIA** "Prog. Serrador"

Guanabara

Tel. Sul 2418

Hoje — Matinée

GRETA GARBO, em **DAMA MYSTERIOSA** "Metro Goldwyn Mayer"

GORDON ELLIOT, em **VAIDADE SOCIAL** 7 lindos actos.

Sabbado: Colleen Moore em **OH! LA' LA'**

Tijuca

Tel. Villa 3655

Hoje — Matinée

BUC JONES, em **BIG HOP** Programma Rex"

EDMUND LOWE, em **BASTARA' SER RICO?** "Fox"

Amanhã: **UMA DUPLA DE ALMIRANTES**

America

Tel. Villa 4175

Hoje — Ultimo dia!

LYA DE PUTTI, em **A DAMA ESCARLATE** 10 actos bellissimos.

SAMMY COHEN, em **CUPIDO EM BICYCLETA** "Fox"

Amanhã: Greta Garbo em **DAMA MYSTERIOSA**

Brasil

Tel. V. 2012

Hoje — Matinée

JOHN STUART, em **ROSES OF PICARDY** 10 actos bellissimos.

ANNY ONDRA, em **SUZY SAXOPHONE** "Prog. Serrador"

Sabbado: **Uma dupla DE almirantes**, e **A Ultima ameaça**.

Velo

Tel. V. 0874

Hoje — Ultimo dia!

COLLEEN MOORE, em **OH! LA' LA'** "First National"

HARRY LANGDON, em **MAL DE CORAÇÃO** "First National"

Amanhã: **NOS DOMINIOS DE SATAN.**

Haddock Lobo

Tel. V. 0480

Hoje — Matinée

KARL DANE e GEORGE K. ARTHUR, em **UMA DUPLA DE ALMIRANTES** "Metro Goldwyn Mayer

BELLE BENNET, em **O PODER DO SILENCIO** "Programma Serrador"

Villa Isabel

Tel. V. 1582

Hoje — Matinée

NORMA SHEARER, em **ROSTINHO DE ANJO** "Metro Goldwyn Mayer"

MARY CARR e RALPH GRAVES, em **O ENFATUADO** 7 actos magnificos.

Amanhã: **OS COSSACOS**

Pav. Botafogo

(Circo Olimecha)
Praia de Botafogo, 470

HOJE — — — HOJE

Monumental espectaculo mixto de téla e circo!

Variedades e attracções de grande successo!

Films magnificos! Preços do costume.